

# RELATÓRIO DE GESTÃO

2018-2020



**Tribunal Regional Eleitoral**  
do Piauí



### **Coordenação**

Coordenadoria de Educação e Desenvolvimento - COEDE  
Larissa de Oliveira Neiva Castro

### **Projeto Gráfico / editoração**

Cleyton de Sousa Lima  
Breno Ponte de Brito

### **Textos**

Serviço de Imprensa e Comunicação Social - IMCOS

### **Revisão**

Laís de Sousa Romero

### **Fotografia**

Thiago Amaral  
IMCOS

Uma produção da Coordenadoria de Educação e Desenvolvimento  
em parceria com o Serviço de Imprensa e Comunicação Social do  
TRE-PI.

## Sumário

Apresentação .....	4
Presidência e Ações Institucionais .....	16
Corregedoria .....	40
Planejamento Estratégico Institucional .....	50
Ouvidoria .....	56
Secretaria Judiciária .....	64
Administração, Orçamento e Finanças .....	70
Tecnologia da Informação .....	78
Comunicação Institucional .....	84
Secretaria de Gestão de Pessoas .....	88
Escola Judiciária .....	98
Eleições .....	108

# Apresentação

Apresento, com satisfação, Relatório Integrado referente a nossa gestão na Presidência do Tribunal Regional Eleitoral do Piauí, no biênio 2018 – 2020.



Destaco, inicialmente, que, não obstante os desafios impostos pela conjuntura político-econômica dos últimos anos, o TRE/PI tem avançado cada vez mais no cumprimento da sua missão institucional de garantir a legitimidade do processo eleitoral.

Os desafios impostos a esta gestão foram potencializados em razão do cenário econômico nacional, uma vez que o novo

Regime Fiscal da União imposto para todos os órgãos da Administração Pública Federal, com a edição da Emenda Constitucional nº 95/2016, deflagrou severa restrição orçamentária, impulsionando a gestão administrativa e jurisdicional deste Regional a conciliar o uso racional dos recursos públicos sem comprometer a continuidade e a exce-



lência dos serviços prestados por esta Justiça Eleitoral à sociedade piauiense.

Nesse particular, por conta das restrições orçamentárias, buscamos apoio do TSE, além de estabelecer parcerias com outros entes públicos e privados, permitindo que obtivéssemos resultados expressivos, por meio de alternativas compensatórias, movendo-se em direção a uma “Justiça Eleitoral eficiente, eficaz e sustentável”. Nesse ponto, registro a criação da Rede de Governança Colaborativa do Poder Judiciário do Piauí, uma parceria oficializada entre o TRE/PI, TRT-22 e TJ/PI.

Conseguimos implementar a modernização dos serviços judiciais, assegurada pela implantação do Processo Judicial Eletrônico (PJe) no 2º grau e nas zonas eleitorais, o que possibilitou às partes interessadas o acesso digital aos atos processuais em tempo real e de forma transparente, além da implantação e operacionalização de julgamentos via Plenário Virtual.

Em relação à prestação jurisdic-

cional, o TRE/PI tem consolidado sua celeridade processual, haja vista que a cada exercício tem ultrapassado as Metas Nacionais estabelecidas pelo CNJ, que consistem em julgar mais processos do que os recebidos e priorizar o julgamento dos processos antigos.

Com vistas a manutenção, suporte técnico, gestão e governança das urnas eletrônicas, procedemos a instalação de um novo e moderno depósito de urnas, localizado no Novo Fórum Eleitoral da Capital, com capacidade para armazenar mais de 11 mil urnas eletrônicas usadas nas Eleições realizadas no Estado do Piauí.

Neste depósito, também serão realizadas as audiências públicas de geração de mídia, inseminação e lacres de urnas no período eleitoral, além de manter as urnas armazenadas de forma segura, conforme as especificações técnicas do Tribunal Superior Eleitoral.

Na área da Tecnologia da Informação, em atenção à política de nivelamento, atualização e renovação da infraestrutura de TI

no âmbito desta Justiça Eleitoral, instituída pela Resolução TRE-PI nº 276 de 2013, destaco os investimentos realizados na modernização e ampliação do ambiente de datacenter, aquisições de equipamentos na área de TI, como computadores de mesa, notebooks, desktops, monitores, licenças de software, além de uma subscrição de software servidor de aplicações JAVA (JBOSS) Red Hat. Desenvolvemos, também, soluções de informática que foram cedidos a outros Tribunais, tais como, o Sistema de Extração de Dados Analíticos de Processos Judiciais (E3 processos) e o Sistema Painel de Qualidade.

Registro, com satisfação, a atenção desta gestão em relação ao primeiro grau de jurisdição, o que evidencia nas visitas, por esta Presidência a cartórios e postos de atendimento de diversas zonas eleitorais, com o fito de conhecer a realidade da Justiça Eleitoral no interior do Estado, verificando as condições de trabalho dos servidores e como estas refletiam nos serviços prestados por esta Justiça.

Após as referidas visitas, estabe-

lecemos um Plano Emergencial de Reestruturação dos Cartórios Eleitorais composto de quinze medidas de emergência contemplando reformas, melhorias e as adaptações necessárias à acessibilidade, além de outras medidas com vistas ao bom andamento da Justiça Eleitoral do Piauí.

Promovemos, ainda, Seminários Itinerantes da Justiça Eleitoral distribuídos em 7 polos regionais contemplando todas as zonas eleitorais do interior do Estado. Nessas atividades, foram debatidos temas como planejamento integrado das eleições, gestão de processos e metas estabelecidas e acompanhadas pelo Conselho Nacional de Justiça – CNJ, prestação de contas eleitorais, processo judicial eletrônico – Pje, com intensa troca de informações e experiências entre os chefes de cartório e a gestão do TRE/PI, (Presidência, Diretoria-Geral, Secretarias e Coordenadorias).

Destaco, ainda, outros investimentos de grande relevância para a Justiça Eleitoral piauiense, como a aquisição de bens permanentes, como cadeiras, poltronas, mesas, armários e estações de

trabalho para substituição e atualização do mobiliário da Justiça Eleitoral no Piauí, especialmente para melhorar a estrutura e conforto nos cartórios do interior do Estado e no novo Fórum Eleitoral da Capital.

Investimos, também, na aquisição de um cartório móvel com o objetivo de realizar atendimento descentralizado, aquisição de 41 veículos oficiais novos, contemplando aproximadamente 50 zonas eleitorais do interior, além da criação da Biblioteca Virtual com acessos livres concedidos aos servidores e magistrados do TRE Piauí, bem como à comunidade que, para ter acesso, basta o cidadão se dirigir a uma unidade da Justiça Eleitoral mais próxima de sua residência e solicitar a utilização do serviço.

Concluo afirmando que esta Presidência se empenhou com afinco na realização de todos os atos direcionados à consecução de novos desafios no intuito de aprimorar a gestão, melhorar o clima organizacional, aumentar a transparência e ampliar a modernização da Justiça Eleitoral.

Foi, em suma, uma gestão de trabalho intenso e de amadurecimento institucional, repleto de iniciativas e projetos inovadores, com benefícios diretos para a sociedade. Este relatório compreende, assim, a descrição das principais ações implementadas ou em curso no TRE/PI durante esta gestão, construídas com muito empenho e comprometimento da instituição que proporcionarão a necessária continuidade administrativa.

Certo de que a missão restou cumprida, aproveito o ensejo para dirigir-me aos Membros da Corte Eleitoral do TRE/PI, ao Procurador Regional Eleitoral, aos Juízes Eleitorais, aos Promotores Eleitorais, e aos servidores da Justiça Eleitoral, que me ajudaram nessa jornada, com sentimento de agradecimento especial pela colaboração prestada por todos, e, também, merecidamente, aos servidores comissionados que conosco somaram e deixaram marcas indeléveis na construção da história do Tribunal Regional Eleitoral do Piauí.

**Francisco Antônio Paes Landim Filho**  
Desembargador Presidente do TRE/PI





# Relatório de Gestão 2018-2020

# Composição do Tribunal

## Membros Efetivos



**Francisco Antônio Paes Landim Filho**

Desembargador Presidente



**Olímpio José Passos Galvão**

Desembargador Corregedor



**Agliberto Gomes Machado**

Juiz Federal



**Antônio Soares dos Santos**

Juiz de Direito



**Aderson Antônio Brito Nogueira**

Juiz de Direito



**Thiago Mendes de Almeida Férrer**

Jurista



**Charles Max Pessoa Marques da Rocha**

Jurista



# Composição do Tribunal

## Membros Substitutos

**Fernando Lopes e Silva Neto**

Desembargador

**Lucas Rosendo Máximo**

Juiz Federal

**Raimundo Holland Moura de Queiroz**

Juiz de Direito

**José Olindo Gil Barbosa**

Juiz de Direito

**Alessandro dos Santos Lopes**

Jurista

**Edson Vieira Araújo**

Jurista

**Leonardo Carvalho Carvalho Cavalcante de Oliveira**

Procurador Regional Eleitoral





**Corte Eleitoral Biênio 2018-2020**



# Secretaria do Tribunal



**Geraldo Sebastião Almeida Mota Filho**  
Diretor-geral

**Johnny Wellington Chaves de Andrade e Silva**  
Secretário de Administração, Orçamento e Finanças



**Ivana de Macêdo Rodrigues**  
Secretária de Gestão de Pessoas

**João José Rodrigues Alves**  
Secretário da Judiciária



**Agnaldo Abreu Almendra**  
Secretário de Tecnologia da Informação (**Substituto**)



## Presidência e Ações Institucionais

### **Des. Paes Landim institui Agenda de Trabalho 2018 no TRE-PI**

Com o objetivo de acompanhar todas as ações, planos e programas relativos às Eleições 2018, bem como os serviços disponibilizados pela Justiça Eleitoral no Piauí, o Des. Francisco Antônio Paes Landim Filho, Presidente do TRE-PI, instituiu, em 19 de janeiro de 2019, a Agenda Diária de Trabalho deste Tribunal para o ano eleitoral de 2018.

**Melhorias na administração regional dos cartórios e postos eleitorais de todo o Estado foram implementadas, durante a Gestão 2018-2020, com o objetivo de aprimorar o bom andamento da prestação jurisdicional eleitoral no Piauí**

### **Visita aos cartórios e postos eleitorais do Estado**





Entre os meses de junho e julho de 2018, o desembargador Francisco Antônio Paes Landim Filho, presidente do TRE-PI, realizou visitas a diversos cartórios e postos de atendimento do interior do estado do Piauí. O projeto das viagens teve por finalidade conhecer a realidade da Justiça Eleitoral no interior do Estado, verificando as condições de trabalho dos servidores e como estas refletiam nos serviços prestados pela Justiça Eleitoral.

O desembargador presidente visitou os cartórios e postos eleitorais das cidades de Floriano, São João do Piauí, São Raimundo Nonato, Picos, Jaicós, Oeiras, Cristino Castro, Bom Jesus, Gilbués, Corrente, José de Freitas, Barras, Batalha, Esperantina, Joaquim Pires, Luzilândia, Luís Correia, Parnaíba, Buriti dos Lopes, Cocal, Pi-

racuruca, Piripiri, Pedro II, Capitão de Campos, Campo Maior, Castelo do Piauí, São Miguel do Tapuio, Miguel Alves, Porto, Matias Olímpio, União, Altos, Água Branca, São Pedro, São Gonçalo, Angical, Água Branca, São Gonçalo do Piauí, São Pedro, Angical, Regeneração, Amarante, Palmeirais, Arraial, Caracol, Avelino Lopes, Curimatá, Eliseu Martins, Manoel Emídio, Uruguí, Ribeiro Gonçalves, Marcos Parente, Landri Sales, Jerumenha, Guadalupe, Nazaré do Piauí e Itaueira.

Durante as visitas, foram repassados ao presidente do TRE-PI relatórios do desenvolvimento das atividades das unidades e realizadas reuniões com os servidores, juízes e promotores eleitorais para discutir alternativas para melhoria dos serviços executados nos Cartórios e Postos de Atendimento.

## **Anúncio do plano emergencial de reestruturação dos cartórios e postos eleitorais do TRE-PI**

Após as visitas e discussões nos cartórios e postos de atendimentos do interior do Estado, o presidente do Tribunal Regional Eleitoral do Piauí, desembargador Francisco Antônio Paes Landim Filho, anunciou durante a abertura da 1ª Turma de Treinamento de Chefes de

Cartórios, ocorrido em 02 de agosto de 2018, o plano emergencial de reestruturação dos cartórios e postos eleitorais do TRE-PI e informou sobre a aplicação de medidas de emergência para o bom andamento da justiça eleitoral do Piauí.

“Por onde passei, encontrei chefes de cartórios e postos eleitorais, além de auxiliares, muitas vezes modestíssimos, altamente qualificados para o desempenho das suas funções e a execução dos seus serviços eleitorais. Por onde passei encontrei chefes de cartórios e postos eleitorais, além de auxiliares, de elevado espírito público, devotados à preparação das eleições 2018 e exercendo suas funções muitas vezes em condições adversas, mas, ainda assim, sem nenhum sinal de desânimo. E por isso, todos eles estão de parabéns”, afirmou o presidente do TRE-PI durante o anúncio.

## Plano emergencial de reestruturação dos cartórios e postos eleitorais do TRE-PI

O Plano emergencial de reestruturação dos cartórios e postos eleitorais, composto de quinze (15) medidas emergenciais, contemplou os seguintes pontos:

- 1** A tramitação de todos os expedientes oriundos dos cartórios e postos, ou que lhes foram encaminhados, passarão antes pelo Gabinete da Presidência do TRE/PI.
- 2** A criação de um serviço de apoio aos cartórios e postos eleitorais na própria presidência do Tribunal, no próprio Gabinete do presidente.
- 3** O desfazimento de máquinas e equipamentos ociosos existentes nos cartórios e postos eleitorais, procedendo-se para este fim com a devida urgência a classificação e avaliação de todos esses bens por equipe de trabalho formada para esse fim.
- 4** Dotar os cartórios de provimento de fundos para o atendimento de suas necessidades.
- 5** Revitalizar o ambiente de trabalho dos cartórios e postos de trabalho com limpeza, reforma, recuperação, manutenção de instalações físicas, hidráulicas, sanitárias, elétricas e telefônicas dos seus prédios.

- 6** Mobiliar os cartórios de modo discreto mas com um mínimo de comodidade para os servidores e usuários.
- 7** Renovar o parque tecnológico dos cartórios eleitorais e melhorar as suas conexões com a internet.
- 8** Cuidar da segurança dos cartórios e postos eleitorais.
- 9** Dotar os cartórios de veículos para o atendimento de suas necessidades.
- 10** Restabelecer os serviços da Justiça Eleitoral Itinerante para o atendimento da população em regiões de acesso difícil e penoso aos serviços eleitorais.
- 11** A locação de imóveis para alocar cartórios e postos alojados em dependências dos Fóruns da Justiça Estadual.
- 12** Encontros periódicos por região com as chefias dos cartórios e postos eleitorais para a adoção de medidas práticas relativas a revigorar institucionalmente os cartórios.
- 13** Pagamento de diárias pelo deslocamento dos servidores dos cartórios para entrega das cartas de convocação aos mesários nas eleições gerais e municipais, e que não forem localizados pelos Correios; e na medida em que comprovarem o ressarcimento pelas despesas que fizerem para atendimento das necessidades dos cartórios.
- 14** Trabalho em regime de mutirão para dar-se cumprimento a estas determinações com a Direção Geral, Secretarias e Coordenações empenhadas diariamente na efetivação destas medidas emergenciais, inclusive detalhando-se de modo objetivo os meios e modos para sua execução.
- 15** Nos encontros periódicos para chefes de cartório e postos eleitorais, será formulado pelos próprios interessados um programa de apoio aos cartórios e postos eleitorais com prazos pré-fixados para sua execução.



## Presidente do TRE-PI entrega 41 veículos oficiais

Como parte do Plano Emergencial de Reestruturação dos Cartórios Eleitorais, o presidente do Tribunal Regional Eleitoral do Piauí, Desembargador Francisco Antônio Paes Landim Filho, realizou a entrega da frota de 41 veículos oficiais aos Cartórios Eleitorais. A solenidade foi realizada no Fórum Eleitoral de Teresina, quando foram entregues veículos que servirão a Cartórios Eleitorais do Estado, beneficiando as cidades de Picos, São Raimundo Nonato, Oeiras, Altos, São João do Piauí, Simplício Mendes, Gil-

bués, Campo Maior, Bom Jesus, Uruçuí, Floriano, Corrente, Valença do Piauí, Parnaíba e Piripiri, locais visitados pelo Desembargador Francisco Paes Landim. Além de Teresina, no Fórum Eleitoral.

### Novos veículos

Posteriormente, outros novos veículos oficiais, foram adquiridos e entregues a mais Zonas Eleitorais do Piauí, como parte do "Plano emergencial de reestruturação dos cartórios e postos eleitorais do TRE-PI".







## **Presidente do TRE-PI fez vistorias nos imóveis reformados através do Plano Emergencial de Reestruturação dos Cartórios Eleitorais**

O Presidente do Tribunal Regional Eleitoral do Piauí, Desembargador Francisco Antônio Paes Landim Filho, visitou no mês de agosto de 2019, os Cartórios das Zonas Eleitorais das cidades de Floriano, Regeneração, São Raimundo Nonato, Canto do Buriti e outros, a fim de vistoriar as obras de reforma que já haviam sido realizadas, bem como as que estavam em andamento.

O diretor-geral do TRE-PI, Geral-

do Mota, que acompanhou o presidente do TRE-PI nas visitas, afirma que as obras de reforma foram realizadas com êxito.



## Seminário Itinerante da Justiça Eleitoral do Piauí



Promovido entre outubro de 2019 e março de 2020, o Seminário Eleitoral do TRE/PI teve como objetivo sanar os problemas da realidade diária dos cartórios e postos eleitorais do Estado, o Seminário Itinerante. Realizado em (7) edições, o seminário teve como sede as cidades de Picos, Piripiri, Floriano, São Raimundo Nonato, Corrente, Parnaíba e Teresina, abrangendo as zonas e postos de atendimento circunvizinhos.

Nos eventos foram promovidas palestras com temas variados como planejamento integrado das eleições, gestão de processos e metas estabelecidas e acompanhadas pelo Conselho Nacional de Justiça – CNJ, prestação de contas eleitorais, processo judicial eletrônico – Pje, dentre outros assuntos pertinentes à realidade da justiça eleitoral brasileira. Também houve

intensa troca de informações e experiências entre os chefes de cartório e a gestão do TRE/PI.

O presidente do TRE-PI, Desembargador Francisco Antônio Paes Landim Filho, autor da iniciativa, fez questão de comparecer a todas as edições para ouvir as experiências dos servidores que estão na linha de frente da Justiça Eleitoral nos diversos rincões do Piauí, desde o litoral até o extremo Sul na fronteira com a Bahia, do extremo Leste – na divisa com o Ceará, passando pelo berço do homem americano em São Raimundo Nonato, ao lago da hidrelétrica de Boa Esperança, na fronteira agrícola, extremo oeste divisa com o Maranhão.





# SEMINÁRIO ITINERANTE DA JUSTIÇA ELEITORAL

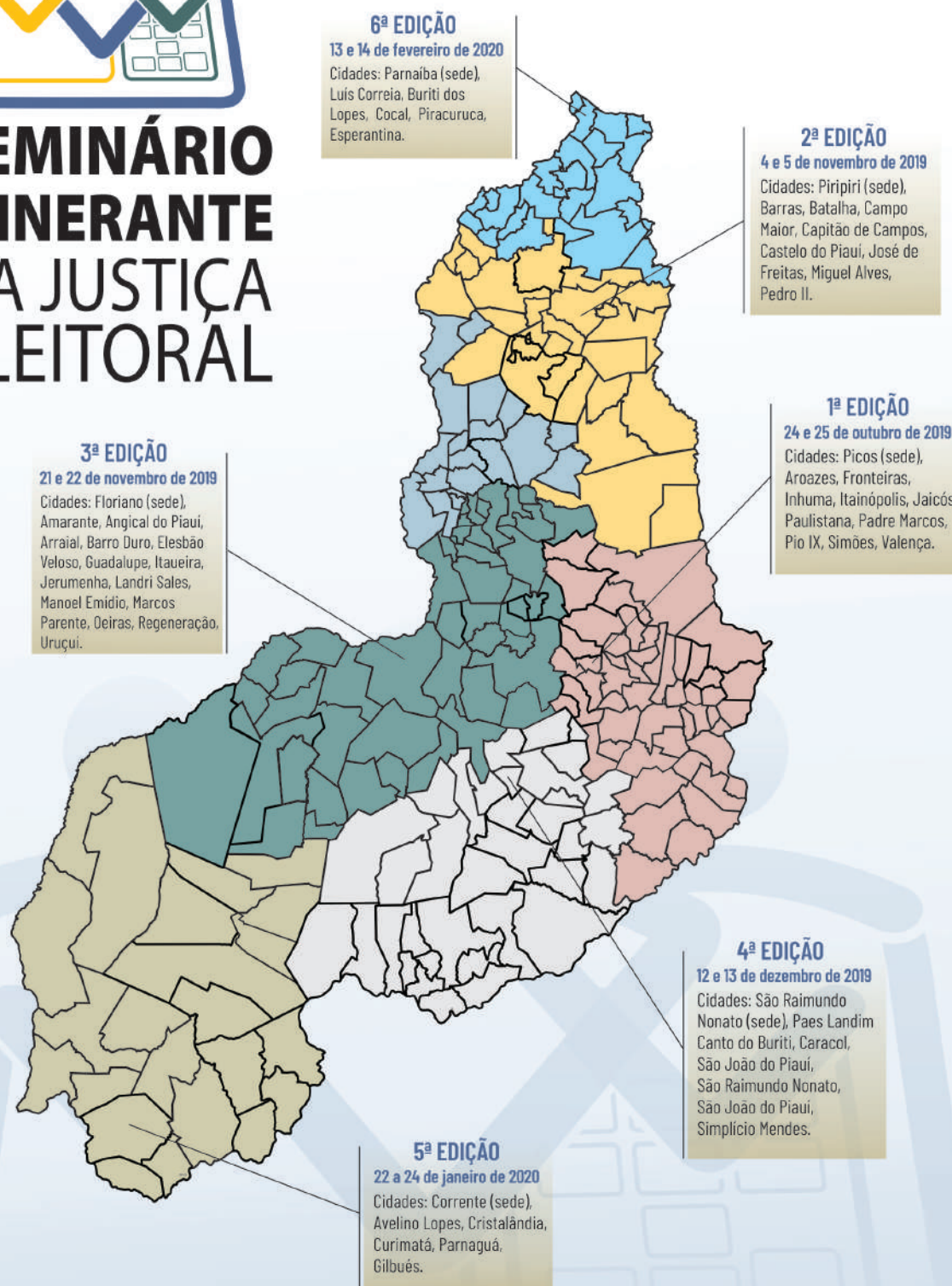



## **Desembargador Paes Landim esteve presente na solenidade de posse do Ministro Roberto Barroso**

O desembargador Francisco Antônio Paes Landim Filho, presidente do Tribunal Regional Eleitoral do Piauí, esteve presente na solenidade de posse do Ministro Roberto Barroso, em 27 de fevereiro

de 2018, no Tribunal Superior Eleitoral (TSE), em Brasília-DF. Na oportunidade, o Ministro foi empossado como Ministro Efetivo do TSE para um período de dois anos.





**Ministro Roberto Barroso e Desembargador Paes Landim**

## Prestação de Contas

A Comissão de Prestação de Contas foi constituída para análise das contas dos candidatos das eleições gerais de 2018. Os trabalhos se estenderam do dia 06 de novembro a 19 de dezembro com uma equipe de 40 servidores.

Foram analisadas 423 Prestações de Contas, com prioridade a 77 processos de candidatos que foram diplomados em Sessão Solene realizada no dia 17/12/2018.

Os processos de Prestação de Contas que tramitam no 1º Grau de Jurisdição receberam atenção especial ao longo do ano de 2019. No período de maio a dezembro foram desenvolvidas ações para redução do estoque processual

dessa classe.

Os resultados alcançados revelam a importância e acerto da iniciativa. "De um estoque inicial de 4.462 feitos em tramitação, o estoque, ao final de 2019, foi reduzido para 2.210", afirmou o Coordenador de Controle Interno do TRE-PI. Cumpre registrar que, nesse período, foram autuados mais de 2.000 novos processos e concluídos 4.314.

De um estoque inicial de **4.462** feitos em tramitação, o estoque, ao final de 2019, foi reduzido para **2.210**", afirmou o Coordenador de Controle Interno do TRE-PI

## Participação no Colégio de Presidentes dos Tribunais Regionais Eleitorais (COPTREL)

O Colégio de Presidentes dos Tribunais Regionais Eleitorais (COPTREL) foi criado em 16 de setembro de 1995, em Florianópolis (SC). É uma sociedade civil sem fins lucrativos, de âmbito nacional, integrada pelos desembargadores que estiverem na Presidência dos TREs.

Nas reuniões do COPTREL, os presidentes dos TREs têm a oportunidade de discutir questões que afetam a todos os Regionais, definindo diretrizes nacionais no âmbito da justiça eleitoral brasileira. O objetivo é aperfeiçoar a prestação do serviço e desenvolver ferramentas que auxiliem no processo eleitoral. Ao final, são divulgadas a ata do encontro e uma carta, que é enviada ao TSE, na qual são elaboradas proposições para incrementar a atuação dos tribunais, bem como as deliberações ocorridas durante o encontro.

Durante o biênio à frente da Justiça Eleitoral piauiense, o desembargador Francisco Antônio Paes Landim Filho sempre participou ativamente dos encontros do Cop-trel em que esteve presente.

Sua presença foi registrada no encontro 72º, em Bento Gonçalves-RS; 76º, na cidade de São Paulo-SP; 77º, em Natal-RN e 78º, em São Luís-MA.



## Outorga da medalha Prof. Fávila Ribeiro ao Secretário de Tecnologia da Informação do TSE

O Tribunal Regional Eleitoral do Piauí (TRE-PI) outorgou, em 4 de maio de 2018, a Medalha Prof. Fávila Ribeiro ao Secretário de Tecnologia da Informação do TSE, Giuseppe Dutra Janino, pelos relevantes serviços prestados à Justiça Eleitoral. O homenageado com a medalha foi coautor do projeto da Urna Eletrônica do Sistema Eleitoral Brasileiro e

é membro do comitê gestor da Identidade Civil Nacional.

A solenidade de entrega da medalha foi conduzida pelo Presidente do TRE-PI, Desembargador Francisco Antônio Paes Landim Filho, que na ocasião informou que a homenagem foi proposta pelo Desembargador Edvaldo Pereira de Moura e aprovada em sessão plenária do TRE-PI.





## Visita do General Cunha Mattos

O Presidente do Tribunal Regional Eleitoral da Piauí, Desembargador Francisco Antônio Paes Landim Filho, recebeu no dia 8 de maio de 2018, em visita de cortesia, o Comandante da 10ª Região Militar, General de Divisão Fernando José Soares da Cunha Mattos.

A visita do General teve como objetivo estreitar as relações e alinhar procedimentos entre a Justiça Eleitoral do Piauí e o Exército Brasileiro.

O Presidente TRE-PI destacou que

“é de extrema importância a parceria e a colaboração do Exército Brasileiro nas Eleições, sobretudo nas Eleições, em razão da instabilidade política vivida pelo Brasil nos últimos tempos”.

“O Exército está à disposição do TRE-PI”, afirmou o General Cunha Mattos. E acrescentou que “a visita serviu para estreitar a relação entre os dois órgãos e contribuiu para que o Exército possa se inteirar detalhadamente da estratégia operacional do TRE-PI para as Eleições”.



## Participação de seminário no TSE sobre propaganda eleitoral

Os Desembargadores Francisco Antônio Paes Landim Filho e Sebastião Ribeiro Martins, presidente e vice-presidente do Tribunal Regional Eleitoral do Piauí (TRE-PI),

respectivamente, participaram do seminário “Perspectivas e Desafios da Propaganda Eleitoral: Eleições 2018”, Brasília-DF, ocorrido entre os dias 19 e 20 de abril de 2018.



## Participação do XIII Encontro Nacional do Poder Judiciário

O Presidente do Tribunal Regional Eleitoral do Piauí, Desembargador Francisco Antônio Paes Landim Filho, participou, entre os dias 25 e 27 de novembro de 2019, do XIII Encontro Nacional do Poder Judiciário em Maceió-AL. O evento foi promovido pelo Conselho Nacional de Justiça e contou com a participação de presidentes dos tribunais, corregedores, membros de associações, represen-

tantes da Rede de Governança Colaborativa do Poder Judiciário e responsáveis pela área de gestão estratégica e estatística.

Durante o XIII Encontro Nacional do Poder Judiciário foram realizados debates e reflexões sobre temas relevantes para Justiça brasileira, além da aprovação das Metas do Poder Judiciário para 2020 e os macrodesafios do Judiciário para o período 2021-2026.

## Presidente do TRE-PI recebe visita da OAB-PI

O presidente do Tribunal Regional Eleitoral de Piauí (TRE-PI), Desembargador Francisco Antônio Paes Landim Filho, recebeu em seu gabinete, em 07 de junho de 2019, a visita do presidente da Ordem dos Advogados do Brasil – Seccional Piauí (OAB/PI), Celso Barros Coelho Neto e de membros da advocacia piauiense. Foi uma reunião de cortesia com o intuito de estreitar os laços entre as instituições.

Para o desembargador Paes Landim, é muito importante manter uma boa relação OAB/PI, em razão dos seus relevantes traba-

lhos em prol da advocacia e da cidadania em todo o Estado.

“A Ordem dos Advogados sempre esteve ao lado da Justiça Eleitoral, atuando como grande parceira”, disse o Presidente.



## **TRE/PI, TJ/PI e TRT22 oficializam a criação da Rede de Governança Colaborativa do Poder Judiciário no Piauí**

Os presidentes do Tribunal de Justiça do Estado do Piauí (TJ-PI), Tribunal Regional Eleitoral (TRE-PI) e Tribunal Regional do Trabalho da 22.<sup>a</sup> Região (TRT-22) instituíram oficialmente, em 28 de maio de 2019, a Rede de Governança Colaborativa do Poder Judiciário no Piauí, Rede Justiça.

Os presidentes dos três Tribunais, Desembargador Francisco Antônio Paes Landim Filho (TRE/PI), Desembargador Sebastião Ribeiro Martins (TJ/PI) e Desembargadora Liana Chaib (TRT/PI) assinaram a ata de criação da Rede em solenidade prestigiada pelos Desembargadores do TJ/PI, Gestores do TRE/PI e TRT/PI e o presidente

da Associação dos Magistrados do Piauí (Amapi), Thiago Brandão de Almeida.

O modelo da Rede Justiça é baseado na Rede de Governança Colaborativa do Poder Judiciário, tal como determinada pela Portaria 138 de agosto de 2013 pelo Conselho Nacional de Justiça (CNJ).

“O poder judiciário é nacional, e sendo assim é unitário por excelência. Então esta Rede de Governança Colaborativa é com certeza uma peculiaridade da Administração Pública e reflete esta unidade do Poder Judiciário”, declarou o Desembargador Francisco Antônio Paes Landim.



## Inauguração da Biblioteca Virtual com acesso livre para a população

O TRE-PI inaugurou, em 6 de agosto de 2019, a Biblioteca Virtual do TRE-PI que, através de um contrato com a Plataforma Fórum de Bibliotecas Digitais, disponibiliza acesso a mais de 10.800 obras distribuídas por 3.000 títulos de renomados autores nacionais e internacionais, além de revistas e vídeos.

Os acessos são ilimitados e concedidos aos servidores e magistrados

do TRE Piauí, bem como para a comunidade. Para ter acesso, basta o cidadão se dirigir a uma unidade da Justiça Eleitoral mais próxima de sua residência e solicitar a utilização do serviço.

Com a Biblioteca Virtual, o Tribunal Regional Eleitoral do Piauí torna possível uma maior especialização de seus servidores e magistrados e investe em educação.





## TRE-PI entrega oficialmente computadores doados à Secretaria Estadual de Segurança

O Tribunal Regional Eleitoral do Piauí (TRE - PI) realizou, 30 de setembro de 2019, doação de 50 computadores e 50 monitores à Secretaria Estadual de Segurança Pública Estado do Piauí (SSP - PI).

Para o presidente do TRE - PI, Desembargador Francisco Antônio Paes Landim Filho, ao doar os computadores, o tribunal auxilia na defesa do Estado e da Segurança Pública, conforme recomenda a Constituição Federal. "É com esse espírito de cooperação, portanto, que o Tribunal Regional Eleitoral do Piauí assina esse convênio com a Secretaria de Segurança, no sentido de fazer a doação dos cinquenta computadores e cinquenta

monitores", ressalta.

A importância da parceria entre as instituições também foi destacada pela Diretora de Gestão Interna da Secretaria de Segurança Pública do Estado Piauí (SSP - PI), Anamelka Albuquerque Cadena.

**A** gente tem que entender que a segurança pública tem essa transversalidade e afeta a todos nós. Essas parcerias contribuem para o interesse comum. Se a gente sempre focasse nelas, poderíamos certamente ser mais colaborativos uns com os outros", comenta.

## TRE-PI adota medidas de acessibilidade para o público interno e externo

Durante o biênio 2017-2020, o Tribunal Regional Eleitoral do Piauí realizou medidas de melhorias da estrutura física visando a colocar em prática normas de acessibilidade. A primeira foi a adaptação do protocolo da instituição, com a mudança de local com maior acessibilidade e por último a adaptação dos coletores digitais do registro

biométrico de ponto para atender aos servidores com deficiência e nanismo.

Durante o ano de 2019, foram realizadas reuniões da Comissão Permanente de Acessibilidade e Inclusão (Núcleo de Acessibilidade) em que foram discutidas as medidas que devem ser adotadas na sede



do TRE-PI, Fórum Eleitoral de Teresina e nas 82 Zonas Eleitorais do Estado, em benefício do público interno e externo.

Foi realizado um mapeamento das dificuldades dos prédios para orientar as aquisições e adaptações. Nos imóveis locados no interior do Estado já existe uma orientação do TRE-PI para que os proprietários façam as adaptações necessárias à acessibilidade (piso tátil, adaptação de banheiro, etc).

A Corregedoria do TRE-PI, através do Grupo de Trabalho de Mesários, também tem adotado medidas de acessibilidade para os locais de votação que beneficiam tanto aos mesários como aos eleitores.



## Implantação do PJe nas Zonas Eleitorais



Ainda no Biênio 2017-2020, aconteceu, a implementação do Processo Judicial Eletrônico (Pje) nas Zonas Eleitorais do Piauí. Durante o ano de 2019, servidores das zonas eleitorais de passaram por capacitações.

O Diretor-Geral, Geraldo Mota, falou sobre o modo como o sistema, já implantado no segundo grau, facilita o trabalho dos magistrados, servidores e demais operadores do direito, bem como ressaltou o fato

de que a implantação nas Zonas Eleitorais do Piauí se deu em conformidade com o cronograma do TSE.

O PJe é um sistema que permite a tramitação de processos exclusivamente por via eletrônica, tornando a prestação jurisdicional mais ágil, eficiente, econômica e sustentável. Ele vem sendo implantado gradualmente na Justiça Eleitoral desde 2015.

## Lançamento do Sistema Eletrônico de Informações (SEI) no âmbito do TRE-PI

O Tribunal Regional Eleitoral do Piauí lançou oficialmente, em 6 de abril de 2018, o Sistema Eletrônico de Informação (SEI), no âmbito de Justiça Eleitoral do Piauí.

O Sistema Eletrônico de Informações gerencia os processos administrativos eletronicamente e substitui grandes volumes de papel, o que gera maior economia de recursos públicos. A partir de sua implementação toda a documentação administrativa passa pelo sistema.

O SEI vem como uma boa novidade, pois aperfeiçoará a tramitação dos processos no âmbito do TRE-PI. Essa mudança de sistema é fruto da ideia de modernidade líquida, que exige uma maior celeridade e dinamicidade no trato da coisa pública”, registrou o Desembargador Francisco Antônio Paes Landim Filho no evento de lançamento.

## Grandes investimentos

Dentre tantas outras aquisições na área de T.I., estrutura de cartórios eleitorais e muitas outras, durante a gestão 2017-2020, o TRE-PI realizou instalação de novo depósito de Urnas Eletrônicas, localizado no Novo Fórum Eleitoral da Capital, com mais de 1 milhão de reais de investimento. Além desse investimento, também estão entre as aquisições o Cartório Móvel com investimento de R\$ 419.900,00, bem como a de mais veículos oficiais.



## Novo Depósito de Urnas

Investimento na aquisição de mobiliário e contratação de empresa para fornecimento, implantação, repasse de conhecimento, manutenção e suporte técnico de solução de gestão e governança das Urnas Eletrônicas nas unidades do TRE-PI.

O local tem capacidade para armazenar mais de 11 mil urnas eletrônicas que são usadas nas Eleições realizadas no Estado do Piauí.

Neste depósito também serão realizadas as Audiências Públicas de Geração de Mídia, Inseminação e Lacres de Urnas no período eleitoral. A nova estrutura do depósito de urnas, manterá as urnas armazenadas de forma segura e, de acordo com as especificações técnicas do Tribunal Superior Eleitoral (TSE), é uma das mais modernas do país.

## Cartório Móvel

Uma moderna estrutura que obedece a todas as normas de acessibilidade e levará atendimento aos eleitores em localidades distantes, facilitando o acesso à Justiça Eleitoral do Piauí.

O Cartório Móvel dará continuidade ao Projeto já em execução "O Cartório Eleitoral na minha cidade: a Justiça Eleitoral vai ao encontro do cidadão", que realizou de agosto a novembro de 2019 um total de 4.342 atendimentos.











**Novo Fórum Eleitoral de Teresina**



## PRESIDÊNCIA E AÇÕES INSTITUCIONAIS



# Relatório de Gestão 2018-2020



## Corregedoria



A Corregedoria do Tribunal Regional Eleitoral do Piauí (TRE-PI) tem atribuições relacionadas a inspeção e correção dos serviços eleitorais, orientação às Zonas Eleitorais e gestão dos dados do cadastro eleitoral no Estado tendo por meta, sempre, o alcance da excelência no atendimento ao eleitor e o cumprimento da missão institucional que lhe foi confiada.

Durante a gestão 2018-2020, a Corregedoria Eleitoral do Piauí teve como Corregedores o Des. Sebastião Ribeiro Martins e o Des.

Pedro de Alcântara da Silva Macedo.

Entre as atividades de maior destaque desenvolvidas pela Corregedoria Eleitoral do Piauí, durante a Gestão 2017-2020, podemos citar:

### **IV etapa do rezoneamento eleitoral de municípios do Piauí**

A CRE-PI elaborou o cronograma, acompanhou e coordenou a execução das atividades desempenhadas pelas diversas unidades do Tribunal envolvidas no processo.

## Elaboração do plano de ação “Organização do Atendimento no Fechamento do Cadastro Eleitoral”

A iniciativa teve por escopo o planejamento e o desenvolvimento de atividades de orientação, acompanhamento e parceria com os cartórios eleitorais nos meses finais do prazo de alistamento eleitoral,

com vistas à redução do número de atendimentos nos dias que antecedem o fechamento do cadastro e ao aperfeiçoamento das atividades usualmente executadas após o encerramento desse prazo.

## Renovação de termo de convênio para utilização do SIEL – Sistema de Informações Eleitorais

Foram renovados os Termos de Convênio entre a CRE-PI e o TJ-PI e o MP-PI para utilização do SIEL – Sistema de Informações Eleitorais, que permite às autoridades judiciárias e do Ministério Público do Es-

tado, além de servidores especialmente designados, acesso direto a dados constantes do Cadastro Nacional de Eleitores – Sistema ELO, conforme estabelece o Provimento CRE-PI 4/2015.





## **Cadastro dos juízes eleitorais e chefes de cartório no sistema de acesso ao Banco Nacional de Mandados de Prisões**

Em cumprimento à Resolução 251/2018, do Conselho Nacional de Justiça, a CRE-PI adotou as providências necessárias ao cadastramento dos magistrados e chefes

de cartório no sistema de acesso ao Banco Nacional de Mandados de Prisões - BNMP 2.0, relativos às suas respectivas jurisdições eleitorais.

## **Participação nos grupos de trabalho de acompanhamento do Sistema de Processo Judicial Eletrônico – PJe**

O sistema INFODIP, desenvolvido pelo TRE-PR, permite o recebimento de informações sobre os direitos políticos (condenações criminais, extinção de punibilidade, etc.) e óbitos dos eleitores, diretamente pelos órgãos da Justiça Comum, para posterior registro no Sistema ELO.

A implantação desse sistema revolucionou o formato então vigente por meio da automatização dos procedimentos dos registros dos direitos políticos e comunicações de óbitos exclusivamente no sistema ELO, dispensando a tramitação de documentos físicos, medida que contribuiu para assegurar a fidedignidade das informações.

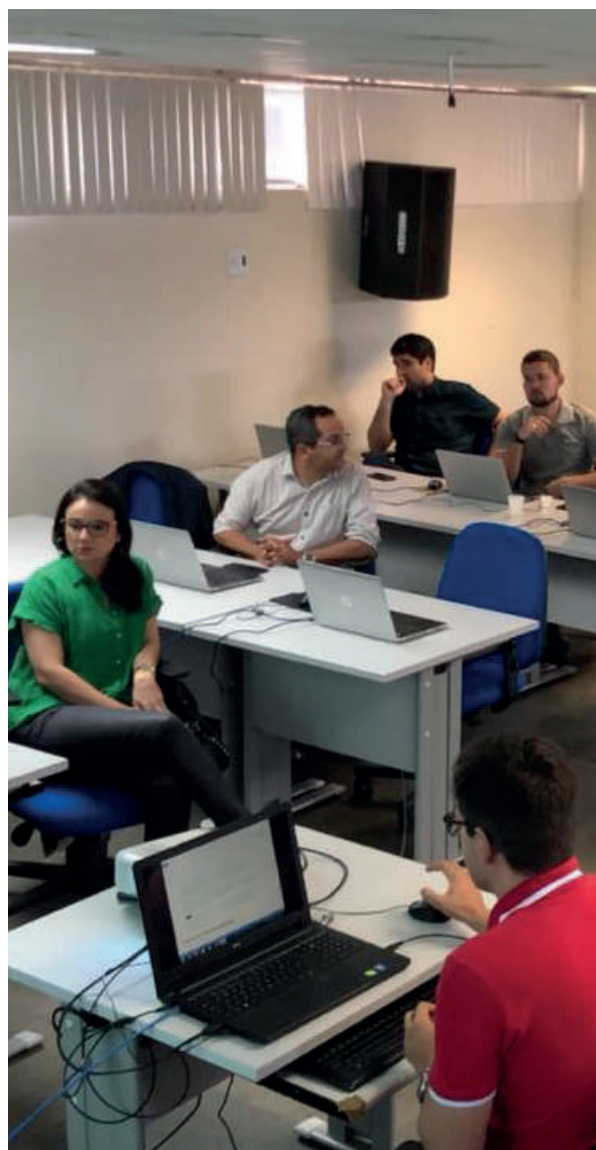



## Revisão do Manual de Procedimentos Cartorários

O Manual de Procedimentos Cartorários passou pela sua última revisão no ano de 2013. Assim, diante das mudanças normativas e de procedimentos que afetam a atividade dos cartórios eleitorais, a CRE-PI elaborou um plano de ação em 2019 com objetivo de realizar a atualização do manual.

Dessa forma, entre março e dezembro de 2019, o Grupo de Trabalho instituído por meio da Portaria 2/2019 TRE/CRE/COCRE/SEOZIC

(evento SEI 0758182), com servidores de cartórios eleitorais e de unidades da sede, trabalhou na referida atualização.

Ao final, visando apresentar aos chefes de cartório as principais novidades do Manual, o Grupo de Trabalho responsável pela sua revisão ministrou um curso de atualização realizado na sede do Tribunal, onde foram expostas algumas das diversas inovações trazidas em seu bojo.



## Desenvolvimento de aplicativo do Manual de Procedimentos Cartorários

Também como produto do trabalho de Revisão do Manual de Procedimentos Cartorários, foi desenvolvido, em parceria com a Secretaria de Tecnologia da Informação, um aplicativo para dispositivos móveis denominado “Sophos”, que possibilitará a portabilidade do novo manual por magistrados, servidores e demais interessados, facilitando sua consulta diária e possibilitando aos usuários apresentar sugestões para a atualização do seu conteúdo.

O referido aplicativo foi apresentado aos chefes de cartório no mesmo evento de lançamento e capacitação sobre as inovações do manual.



## Implantação do Núcleo de Assistência Administrativa ao Primeiro Grau na Corregedoria – NAAPGCRE

O Núcleo de Assistência Administrativa ao Primeiro Grau na Corregedoria – NAAPGCRE, criado pela Resolução TRE-PI 365, de 18 de setembro de 2018, estruturou-se efetivamente a partir de março de 2019, com a instalação da sua sede, definição do quadro de servidores e, principalmente, das

suas atribuições, estipuladas por meio da Portaria CRE-PI nº 3, de 22 de abril de 2019, compreendendo, entre outras, o levantamento do acervo processual no Primeiro Grau de Jurisdição, identificando as zonas eleitorais com elevado estoque, a conferência da fidelidade das informações lançadas

nos sistemas processuais e a elaboração de relatórios mensais de desempenho das zonas eleitorais, em relação às metas processuais

estabelecidas pelo Conselho Nacional de Justiça – CNJ e pelo Tribunal Regional Eleitoral do Piauí, em relação ao primeiro grau de jurisdição.

## Inspeções cartorárias anuais

O Colégio de Corregedores Eleitorais orienta que sejam inspecionadas, por ano, 25% das zonas de cada Regional, ou seja, que a cada 4 anos, todas as zonas eleitorais devem ser inspecionadas.

As inspeções baseiam-se em critérios objetivos, segundo rotas que permitam maior eficiência e cro-

nogramas que contemplem as zonas a serem inspecionadas.

Destaca-se que em 2017 e 2018 foram realizadas 33 (trinta e três) inspeções, o que, somado às 30 (trinta) ocorridas em 2019, totaliza 63 (sessenta e três) inspeções no triênio 2017/2019, ou seja, 76,83% das zonas eleitorais inspecionadas.

## INSPEÇÕES ÀS ZONAS ELEITORAIS

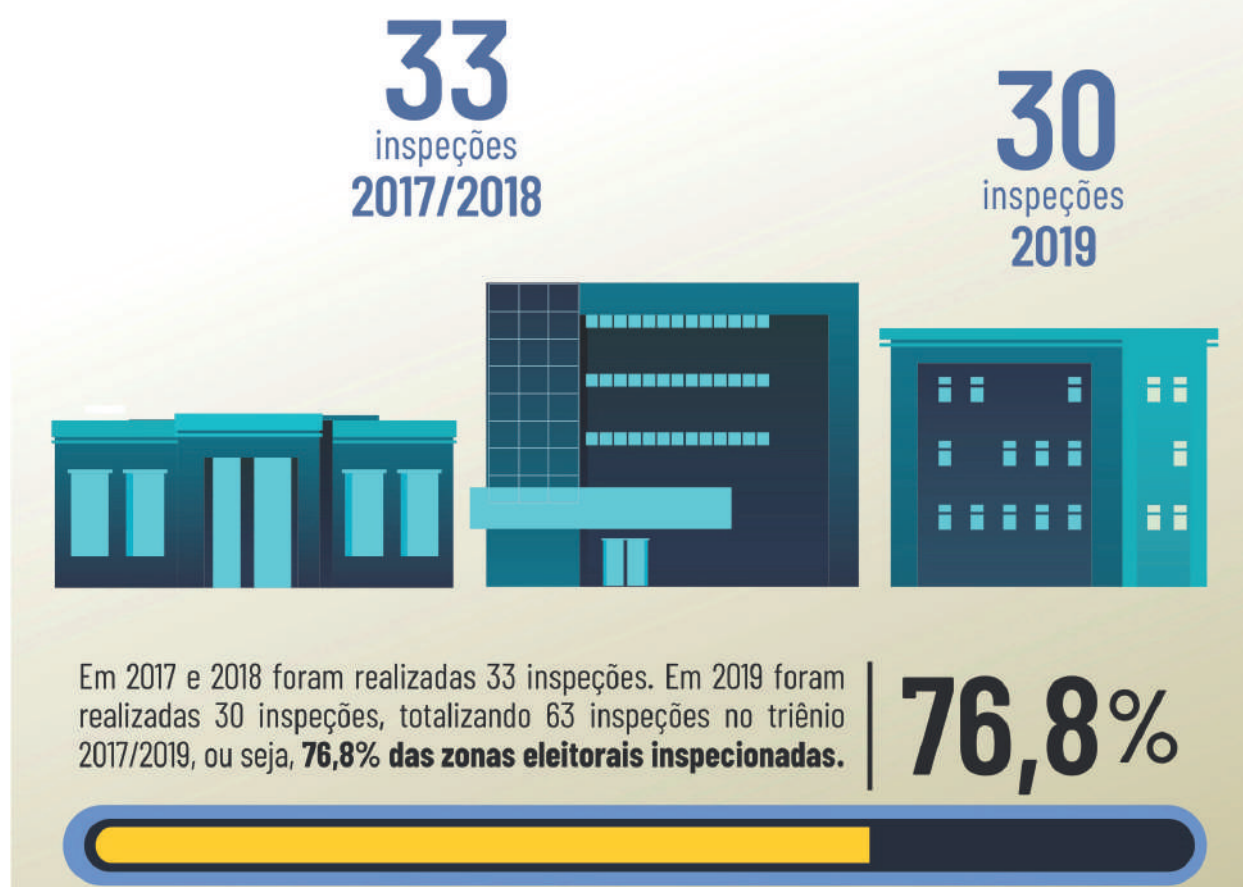



## Correições anuais

De acordo com o Provimento 02/2014-CRE-PI, as correições ordinárias anuais nos cartórios eleitorais do Piauí ocorrem no período de 15 de novembro a 19 de dezembro de cada ano. Além de realização de correições extraordinárias, quando necessárias.

## Participação da Corregedoria Regional Eleitoral do TRE-PI em Encontros do Colégio de Corregedores Eleitorais e outros eventos nacionais

Durante o biênio 2018-2020, a Corregedoria Regional Eleitoral do TRE-PI esteve representada em diversos encontros, solenidades, fóruns, seminários e reuniões, nos quais estiveram presentes os Corregedores Eleitorais do Piauí, ou outra autoridade por ele designada, nas ocasiões em que esteve impedido de comparecer. Podemos citar eventos como Encontros do Colégio de Corregedores Eleitorais do Brasil, 75º Encontro do Colégio de Presidentes dos Tribunais Regionais Eleitorais, XLVI Encontro do Colégio de Corregedores Eleitorais do Brasil, I Fórum Nacional das Corregedo-

rias – Fonacor, dentre outros.

Convém registrar, ainda, o início dos trabalhos relativos ao planejamento das Eleições Municipais de 2020, voltados para o aprimoramento da organização do atendimento aos usuários no período de fechamento do cadastro eleitoral, para a concepção de treinamento para mesários tanto na forma presencial, como via EaD, para o processo de orientação e apoio contínuos aos Chefes de Cartórios e para a elaboração de proposta de Resolução destinada a regulamentar a atuação do Tribunal em matéria de propaganda eleitoral.

## Café de Integração

A Corregedoria Regional Eleitoral do TRE-PI promoveu o Café de Integração, em abril de 2019.

O evento buscou promover uma maior aproximação e confraternização entre os servidores lotados no Fórum Eleitoral de Teresina e a Sede deste Regional.









# Relatório de Gestão 2018-2020

# Planejamento Estratégico Institucional



No período 2018/2020, o TRE-PI visando cumprir sua missão e alcançar a sua visão estruturou o seu Plano Estratégico Institucional sob três perspectivas: Sociedade; Processos Internos; e Pessoas e Recursos.

## Mapa da Estratégia do TRE-PI

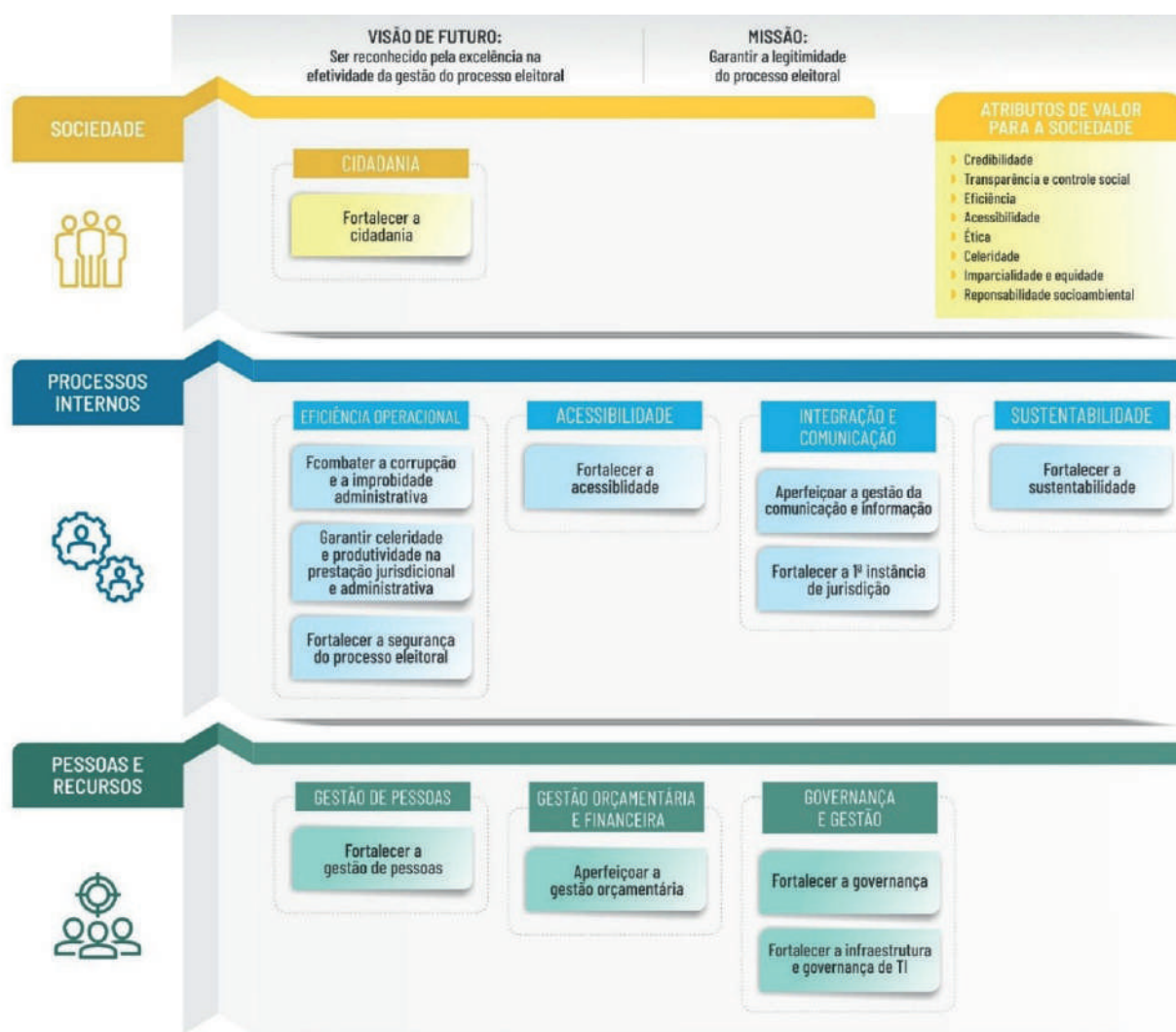

As ações planejadas foram desdobradas em projetos cuja execução foi monitorada via indicadores de desem-

penho previstos na Resolução TRE/PI nº 303/2015 e também por meio de reuniões de análise da estratégia.

## Sistema de Governança e Gestão

Esse modelo de governança foi fomentado na gestão 2018/2020 com a utilização da técnica de Benchmarking voltada ao desenvolvimento da cultura da adoção de boas práticas e das melhores experiências.

No período administrativo do Desembargador Francisco Antônio Paes Landim Filho, diversas boas práticas foram adotadas pelo TRE/PI com destaque para as seguintes iniciativas:

- Formação de grupo de estudo para
- Realização de auditorias na gestão

melhorar a governança de aquisições

- Elaboração da metodologia de riscos e da metodologia de processos
- Participação de servidores em capacitação sobre Gestão de Riscos
- Utilização de técnicas de gestão de projetos na elaboração do Planejamento Integrado das Eleições 2020

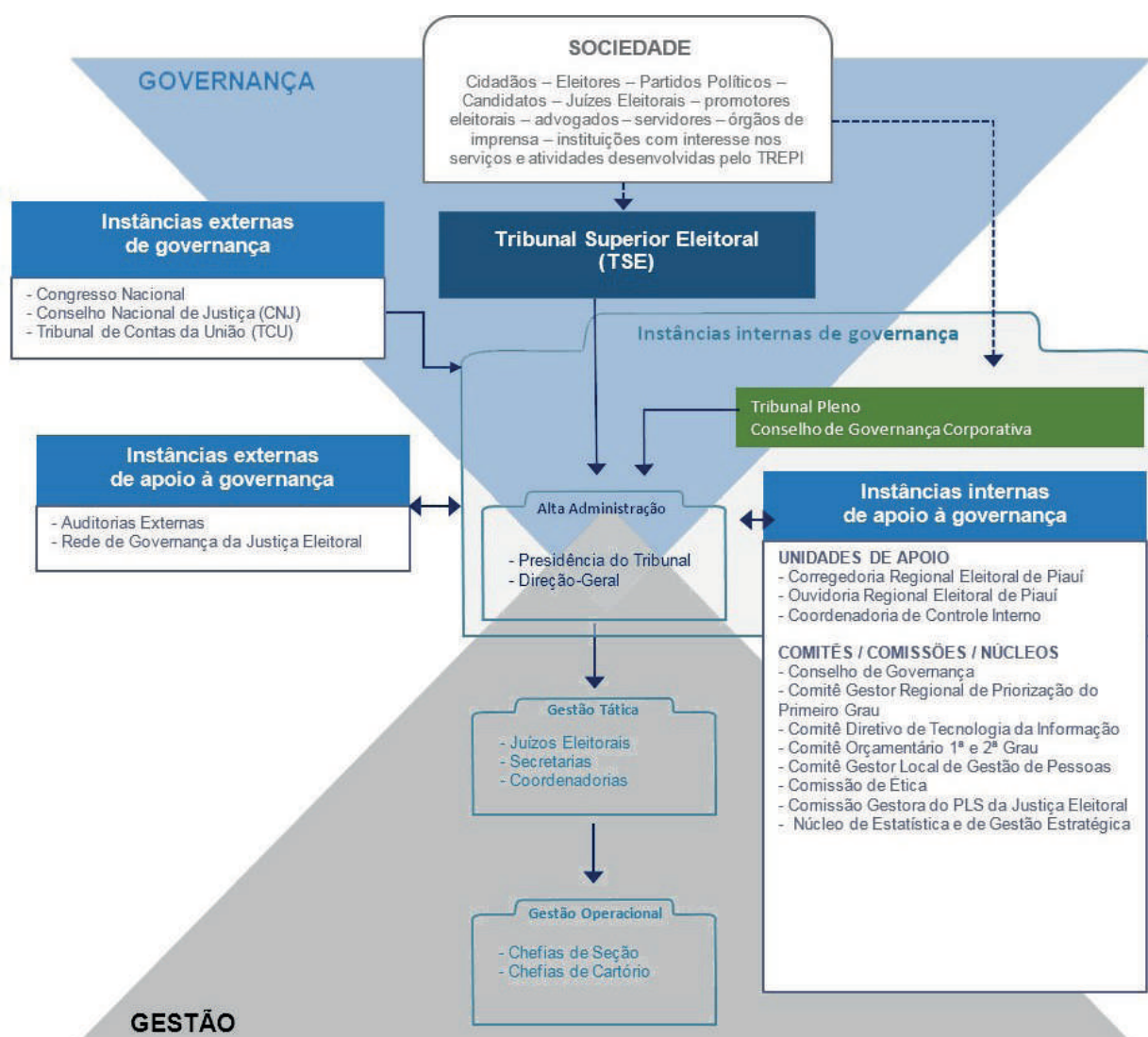



## PLANEJAMENTO

Também foi concebido o painel de monitoramento de projetos através de uma integração entre o sistema eletrônico Padlog com o aplicativo de inteligência de negócios Knowage, permitindo a Ad-

ministração Superior acompanhar os avanços dos projetos e ações estratégicas, bem como subsidiar decisões nos casos de problemas como atrasos ou limitação de recursos.

### Padlog e Knowage

Foram adquiridas, durante o biênio, as ferramentas eletrônicas Padlog e Knowage com finalidade de auxiliar as Unidades do TRE/PI no planejamento e acompanhamento dos projetos e planos de ação elaborados pelos referidos setores.

Durante os anos da atual gestão, foram coletadas periodicamente informações sobre o andamen-

to dos planos, cumprimento de prazos, status e monitoramento dos riscos, além da consistência dos dados prestados junto as Unidades, assegurando que as ferramentas estivessem constantemente atualizadas, permitindo por parte da Administração Superior, um alto grau de precisão na tomada de decisões estratégicas de gestão.

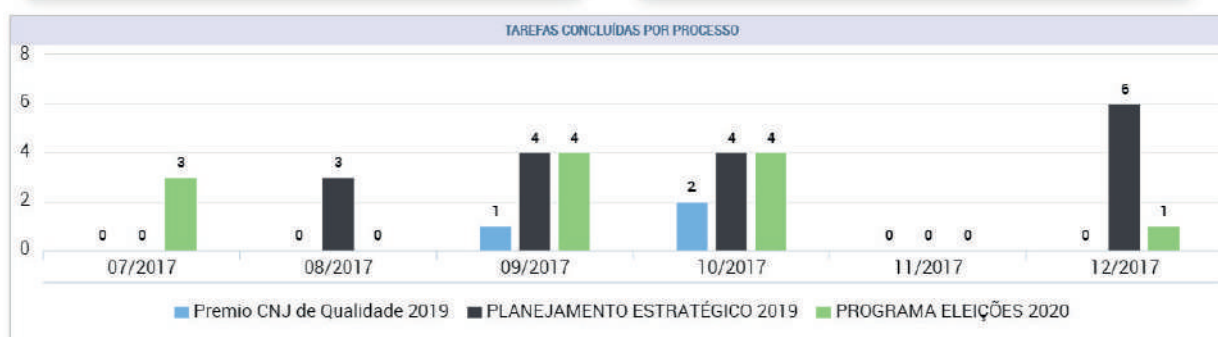

## Conselho de Governança – CONGEST

Por meio de um Conselho de Governança – CONGEST foram realizadas reuniões, questionários e auditorias internas nas quais foram analisadas ações efetivadas pela Administração, nas áreas de gestão de pessoas, gestão admi-

nistrativa, força de trabalho, folha de pagamento, identificação e minimização de riscos e controles de informações estratégicas, sustentabilidade, plano de logística, ações de sustentabilidade, dentre outras.

## Acessibilidade

No quesito acessibilidade, o TRE/PI executou ações de melhoria em vários cartórios eleitorais, com a instalação de piso podotátil, barras de apoio e eliminação de degraus e desníveis porventura existentes. Além disso o sítio eletrônico foi aprimorado para obedecer aos critérios de acessibilidade definidos na legislação brasileira e aos padrões do W3C (World Wide Web Consortium) e ao e-MAG (Modelo

de Acessibilidade em Governo Eletrônico).

## Segurança da Informação

Destaca-se também o Plano de Apoio aos Cartórios e Postos Eleitorais, composto de 15 medidas emergenciais, lançado pela Presidência do TRE/PI, cuja prioridade foi o fortalecimento da Primeira Instância da Jurisdição da Justiça Eleitoral.

## Plano de Apoio aos Cartórios e Postos Eleitorais

O plano de apoio aos Cartórios e Postos Eleitorais, composto de 15 medidas emergenciais, lançado pela Presidência do TRE/PI, priorizou o fortalecimento da Primeira Instância da Jurisdição da Justiça Eleitoral.









# Relatório de Gestão 2018-2020

# Ouvidoria



A Ouvidoria da Justiça Eleitoral do Piauí atua na defesa dos direitos e interesses dos cidadãos, contribuindo com o aperfeiçoamento dos serviços prestados e com o fortalecimento da Democracia a partir da participação indispensável da sociedade.

Dentre suas atribuições está o atendimento à Lei de Acesso à Informação, por meio do Serviço de Informação ao Cidadão – SIC.

No decorrer do Biênio 2017-2020, alguns Juízes Eleitorais exerceram a função de Ouvidor Eleitoral:

- Jurista José Wilson Ferreira de Araújo Junior (26.06.2017 a 09.07.2018);
- Juiz de Direito Paulo Roberto de Araújo Barros (10.07.2018 a 25.06.2019); e
- Juiz de Direito Antônio Soares dos Santos (23.07.2019 a 22.07.2020)

## Atendimento Prestado pela Ouvidoria

É imprescindível que a Ouvidoria Eleitoral direcione suas ações para garantir e divulgar ao usuário canais de comunicação permanentes e acessíveis, assim como para melhorar, continuamente, o atendi-

mento aos usuários e o tratamento das manifestações recebidas.

Nesse passo, a sala da Ouvidoria foi posicionada em local mais acessível, no térreo do edifício-sede do TRE-PI.

Registre-se, ademais, a realização de plantão no dia e na véspera do primeiro e segundo turnos das Eleições Gerais de 2018, o que possibilitou o recebimento de de-

núncias, reclamações, sugestões e pedidos de informações relativos ao processo eleitoral, que tiveram atendimento e resposta imediata por parte da Ouvidoria.

### Atendimento Prestado pela Ouvidoria

No biênio 2017-2020, foram registradas na Ouvidoria mais de 1.500 (uma mil e quinhentas) manifes-

tações, das quais os pedidos de acesso à informação representam quase a totalidade das registradas.

## MANIFESTAÇÕES RECEBIDAS PELA OUVIDORIA 2017/2020





## OUVIDORIA

Destaca-se que o índice de manifestações respondidas resultou em 99,72% (noventa e nove vírgula setenta e dois por cento) no final do biênio.

Quanto ao tempo médio de atendimento, dois resultados podem ser relatados:

► Tempo Médio de Atendimento dos Pedidos de Acesso à Informação – 2 (dois) dias;

► Tempo Médio de Atendimento da Ouvidoria – 5 (cinco) dias.

Registre-se que a Ouvidoria ficou responsável pela administração das manifestações recebidas pelo aplicativo PARDAL nas Eleições Gerais de 2018, que contabilizou 573 (quinhentas e setenta e três) denúncias, das quais 524 (quinhentas e vinte e quatro) foram encaminhadas à Procuradoria Regional Eleitoral.

## Capacitação

Em 2019, cumprindo o plano de ação proposto, os servidores efetivos da Ouvidoria concluíram todos os cursos necessários à certificação em ouvidoria, a qual é concedida pela Ouvidoria-Geral da União e pela Escola Nacional de Administração Pública àqueles alunos que finalizarem os oito cursos oferecidos na modalidade à distância.



## Reuniões do Colégio de Ouvidores da Justiça Eleitoral

A Ouvidoria da Justiça Eleitoral participou das reuniões do Colégio de Ouvidores Eleitorais realizadas no Biênio 2017-2020. Os encontros têm como objetivo capacitar seus servidores e trocar experiências e boas práticas.

- XI Reunião do Colégio de Ouvidores Eleitorais – São Luís/MA – dias 7 e 8 de junho de 2018
- XII Reunião do Colégio de Ouvidores Eleitorais – Palmas/TO – dias 13 e 14 de junho de 2019

## Encontro Nacional do Colégio de Ouvidores Judiciais

O Ouvidor da Justiça Eleitoral do Piauí, Juiz Paulo Roberto de Araújo Barros, participou do I Encontro

Nacional do Colégio de Ouvidores Judiciais, realizado no dia 28 de setembro de 2018, na cidade de Brasília.

## Encontro Regional de Ouvidores Judiciais

O Ouvidor da Justiça Eleitoral do Piauí, Juiz de Direito Antônio Soares dos Santos, participou do Encontro Regional de Ouvidores Judiciais, realizado no dia 15 de agosto

de 2019 na cidade de Recife – PE, para apresentação de boas práticas que pudessem auxiliar às atividades das demais ouvidorias judiciárias.

## 13º Seminário Internacional de Ouvidorias e Ouvidores

Realizado nos dias 25, 26 e 27 de setembro de 2019, na cidade do Rio de Janeiro, com o tema “Integridade, Compliance e Governança no mundo Contemporâneo”, o 13º Seminário Internacional de

Ouvidorias e Ouvidores, contou com a participação do ouvidor da Justiça Eleitoral do Piauí, Juiz de Direito Antônio Soares dos Santos. Na programação houve palestras e mesa de debate e diálogo.

## XXI Congresso Brasileiro de Ouvidores - ABO

A Ouvidoria do TRE-PI, representada pela servidora Mara Jordane Silva Pinto, participou do XXI Con-

gresso Brasileiro de Ouvidores, realizado no período de 21 a 23 de novembro, na cidade de São Paulo.

## XXII Congresso Brasileiro de Ouvidores - ABO

A Ouvidoria do TRE-PI, representada pelo seu Ouvidor Eleitoral, Juiz Antônio Soares dos Santos, e o servidor Expedito Filho, participou do XXII Congresso Brasileiro de Ouvidores/Ombudsman, nos dias 11, 12 e 13 de novembro de 2019, em Salvador, com o tema “O Valor da Ouvidoria no Fortalecimento da Gestão”.



## Audiência Pública

A Audiência Pública conjunta das Ouvidorias Regionais Eleitorais do Piauí e Tocantins, com o tema “A Lei de Acesso à Informação e o Exercício da Cidadania”, foi realizada em 23 de agosto de 2018, no auditório Caneleiro do Centro Universitário Uninovafapi.

O evento teve ampla divulgação nas universidades públicas e privadas, e nas demais ouvidorias públicas e privadas do Estado. Foram registrados 249 (duzentos e quarenta e nove) inscritos no evento.





## Rede de Ouvidorias do Estado do Piauí

A Ouvidoria Eleitoral faz parte da Rede de Ouvidorias Públicas do Estado do Piauí – Rede Ouvir, que durante o biênio 2018-2020 participou de mais de 6 (seis) reuniões administrativas.

Nesse período, destaca-se a participação da Ouvidoria do TRE-PI, como membro da Rede Ouvir, em atendimentos descentralizados em comemoração ao Dia do Ouvidor e em projetos como o Teresina em Ação, desenvolvido pela Prefeitura Municipal de Teresina.

Também é importante ressaltar a realização do Seminário “Criação

de Ouvidorias Municipais para o Fortalecimento da Cidadania” pela Rede Ouvir, em parceria com o Serviço Brasileiro de Apoio às Micro e Pequenas Empresas – SEBRAE/PI, em Teresina, no dia 28 de novembro de 2019.

A Rede Ouvir é constituída pelas seguintes ouvidorias públicas: Prefeitura de Teresina, Tribunal de Contas do Estado do Piauí, Associação Piauiense de Municípios, Defensoria Pública do Piauí, Estado do Piauí, Tribunal de Justiça do Piauí, Tribunal Regional Eleitoral, Tribunal Regional do Trabalho, Ministério Público do Piauí e OAB - PI.



## Comemoração dos 10 anos da criação da Ouvidoria da Justiça Eleitoral

A Ouvidoria da Justiça Eleitoral do Piauí, tendo como Ouvidor o Juiz Antônio Soares dos Santos, membro do Tribunal Regional Eleitoral do Piauí (TRE-PI), comemorou 10 anos de criação com cerimônia realizada no dia 4 de dezembro de 2019.

O evento, que além de comemorar a existência da Ouvidoria do TRE-PI, teve como objetivo reunir ouvidores e servidores do Colégio de Ouvidores da Justiça Eleitoral, das Ouvidorias Públicas do Estado do Piauí, ex-ouvidores da Ouvidoria da Justiça Eleitoral do Piauí,

Desembargadores do Tribunal de Justiça do Estado do Piauí (TJ-PI), Juízes Eleitorais e servidores da Justiça Eleitoral do Piauí.

No campo da promoção da cidadania, a Ouvidoria foi incluída no Plano de Ação “Agentes de Cidadania”, da Escola Judiciária Eleitoral - EJE, vinculado ao Projeto de Extensão Científico e Tecnológico “Cidadania na Escola”, da Universidade Federal do Piauí, a fim de difundir a importância da Ouvidoria para o exercício da cidadania ativa e divulgar os canais de atendimento no meio acadêmico e escolar.



# Relatório de Gestão 2018-2020



# Secretaria Judiciária



A Secretaria Judiciária tem por competência institucional garantir a regularidade da tramitação dos processos judiciais e administrativos autuados no âmbito do Tribunal Regional Eleitoral do Piauí.

Suas ações são norteadas pelos princípios da celeridade, eficiência, legalidade e transparência, de modo a alcançar a excelência no desempenho dos misteres re-

gularmente impostos, sempre em harmonia com a responsabilidade socioambiental e o aprimoramento da comunicação da Justiça Eleitoral com o público externo e interno, contribuindo, por conseguinte, na garantia da legitimidade do processo eleitoral.

Entre as relevantes atividades desenvolvidas pela Unidade durante a Gestão 2018-2020 destacam-se:

## Diminuição do Estoque Processual

Durante o período 2017-2020 o Tribunal Regional Eleitoral do Piauí julgou mais de 2 mil processos. O número é mais de 200% a mais que os processos efetivamente distribuídos para decisões da corte e/ou monocráticas. Os números são positivos, principalmente por abrangerem ano eleitoral e não eleitoral.

Dentre os processos julgados encontram-se Ações de Impugnação de Mandato Eletivo, Ações de Investigação Judicial Eleitoral, Recursos contra Expedição de Diploma, Prestações de Contas Eleitorais, Recursos de decisões proferidas no 1º grau, matérias administrativas, dentre outros.

## Mutirão de Prestação de Contas Eleitorais

Por determinação da Presidência do TRE-PI, o Desembargador Francisco Antônio Paes Landim Filho, a partir de maio de 2019 foi realizado um esforço concentrado nas 82 Zonas Eleitorais do Estado para análise e julgamento das Prestações de Contas de candidatos e partidos políticos em âmbito municipal e estadual que se encontravam pendentes de finalização.

No início dos trabalhos o estoque processual no âmbito do Primeiro Grau da Justiça Eleitoral era de 4.462 Prestações de Contas aguardando análise e julgamento. Ao

longo do período foram analisados e julgados mais de 4.314 prestações de contas eleitorais. Trata-se de uma redução significativa dos processos da classe prestação de contas em tramitação nas Zonas Eleitorais.

As atividades continuaram e ao final da atual gestão o estoque processual encontra-se bastante reduzido, especialmente em face das eleições municipais de 2020 em que, naturalmente, ocorre um aumento exponencial dos feitos no âmbito do primeiro grau.

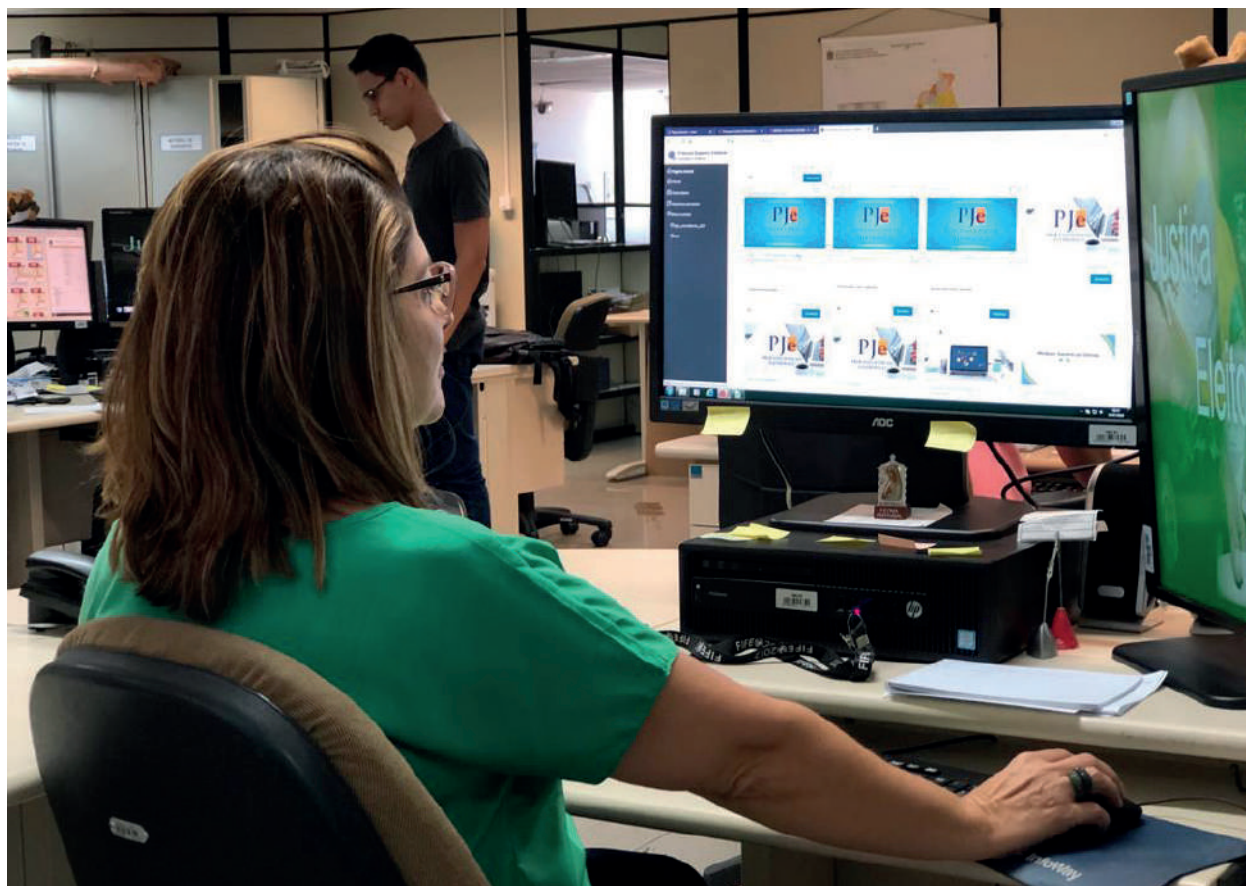



## Lançamento do Compêndio Administrativo

Com o objetivo de servir como instrumento de consulta aos juízes e servidores que laboram no TRE/PI, a Presidência lançou em 2019 o Compêndio Administrativo, reunindo as resoluções sistematizadas atualizadas e anotadas da Justiça Eleitoral no Piauí.

Para elaboração da obra foi realizada uma extensa pesquisa histórica de normativos, acompanhada de notas e apontamentos, referenciando outros atos normativos sobre a matéria e alterações.

O lançamento ocorreu na abertura da Semana Administrativa, em maio de 2019, ocasião em que a obra foi apresentada à corte eleitoral, aos servidores da Justiça Eleitoral e ao público presente. “Temos aqui estas Resoluções do TRE/PI que têm como finalidade servir de instrumento de trabalho para os servidores em geral, para os juízes eleitorais e para o público em geral. E para os advogados inclusive, pois há muita matéria que dialoga com situações que estão previstas na legislação eleitoral”, declarou o Desembargador Presidente do TRE/PI, o desembargador Francisco Antônio Paes Landim Filho, que acrescentou: “É um trabalho de fôlego e que exigiu muita dedicação”.





## Ministração dos Cursos Voltados à Implantação do Processo Judicial Eletrônico

A Justiça Eleitoral do Piauí implantou o Processo Judicial Eletrônico - Pje em todas as 82 Zona Eleitorais do Estado.

A iniciativa foi realizada em etapas, abrangendo primeiro as Zonas Eleitorais da Capital, Teresina, posteriormente se estendendo às cidades do interior. Durante esse processo, a Secretaria Judiciária realizou cursos presenciais e à distância, por meio de videoconferência, para apresentar o sistema e dirimir dúvidas. "É um sistema de fácil acesso e manuseio, tanto para o público interno como o externo", afirmou o Secretário Judiciário do TRE/PI, João José Rodrigues Alves.

O Pje é um sistema que permite a tramitação de processos exclusivamente por via eletrônica, tornando a prestação jurisdicional mais ágil, eficiente, econômica e sustentável. Ele vem sendo implantado gradualmente em toda a Justiça Eleitoral desde 2015, substituindo o Sistema de Acompanhamento de Documentos e Processos - SADP. Começou a ser utilizado inicialmente para a tramitação de algumas classes processuais originárias do TSE. Aos poucos, mais classes foram sendo incluídas. Ao final de 2019, todas as 2.645 zonas eleitorais do País passaram a adotar o sistema.



## TRE-PI Lança Oficialmente o Plenário Virtual

O Tribunal Regional Eleitoral do Piauí (TRE-PI) realizou o lançamento oficial do Plenário Virtual, de acordo com a Resolução TRE-PI nº 380, de 17 de dezembro de 2019, que institui as sessões de julgamento por meio eletrônico. O TRE-PI é pioneiro a utilizar essa ferramenta.

O lançamento da nova modalidade eletrônica de julgamento foi feito pelo Presidente do TRE-PI, Desembargador Francisco Antônio Paes Landim Filho, que destacou a importância desta nova ferramenta no julgamento de processos de natureza Administrativa e julgamentos de Agravo Regimental e

Embargos de Declaração.

“Feitos dessa natureza poderão ser julgados com mais rapidez porque não há mais necessidade de julgamento em plenário físico”, esclareceu o presidente.

Estiveram presentes ao evento: Os membros da corte do TRE-PI; o presidente do TRE-RN, Desembargador Glauber Antônio Nunes Rêgo; o Diretor-Geral do TRE-PI, Geraldo Sebastião Almeida Mota Filho; o Juiz Auxiliar da Presidência e Corregedoria Regional Eleitoral do TRE-PI, Ítalo Márcio Gurgel de Castro; servidores do TRE-PI e a imprensa local.



# Relatório de Gestão 2018-2020



# Administração, Orçamento e Finanças



A Secretaria de Administração, Orçamento e Finanças (SAOF) é a unidade integrante da estrutura do TRE-PI tipicamente responsável pelas atividades-meio de funcionamento do Tribunal, sendo suas principais atividades: Planejamento, coordenação e orientação na execução e operação das atividades da administração orçamentária e financeira, nos serviços de apoio administrativos, nas contratações de bens e serviços e no controle patrimonial do Tribunal.

A SAOF trabalhou incessantemente para cumprir as demandas de administração dos vários recursos que foram disponibilizados ao tribunal, assim como para concretizar as aquisições e reformas necessárias para a melhoria estrutural do TRE-PI e das suas unidades administrativas, além de diversas outras atividades como a gestão dos contratos vigentes, gestão de almoxarifado e patrimônio e a manutenção da estrutura física do Tribunal.

## Aquisições e Investimentos

Aquisição de bens permanentes, como veículos, bens móveis, como cadeiras, poltronas, mesas, armários e estações de trabalho para substituição e atualização do mo-

biliário da Justiça Eleitoral no Piauí, especialmente para melhorar a estrutura e conforto nos cartórios do interior do Estado e no novo fórum eleitoral da capital.

## Investimento em Tecnologia da Informação

Aquisições de equipamentos na área de TI, como notebooks, desktops, monitores, licenças de software, além de uma subscrição de software servidor de aplicações JAVA (JBOSS) Red Hat. Tais aquisições tiveram como objetivo

o atendimento das demandas de substituição de equipamentos em atenção à política de nivelamento e atualização e renovação da infraestrutura de TI no âmbito da Justiça Eleitoral do Piauí, instituída pela Resolução TRE-PI nº 276/2013.

## Atualização do DataCenter

Atualização e melhorias na infraestrutura de DATACENTER do TRE-PI, também foram atividades desenvolvidas durante a Gestão. Por iniciativa da Secretaria de Tecnologia da Informação (STI), um novo hardware, da marca Huawei, foi adquirido com o objetivo de reduzir o risco de perda de dados em

armazenamento e garantir ganho de performance em grandes aplicações.

Além da instalação, também foi realizado um treinamento ministrado pelo fabricante com os servidores que configuraram o equipamento e realizaram a migração de dados para o novo hardware.











**Entrega de Carros para os Cartórios Eleitorais**

## Melhoria de Infraestrutura

Foram realizadas reformas e melhorias na estrutura de 15 (quinze) Cartórios Eleitorais localizados no interior do Estado, bem com a aquisição de todo o material necessário para o funcionamento do novo fórum eleitoral da capital, inaugurado em 10 de dezembro de 2018.

Além disso, em parceria com a Comissão Permanente de Aces-

sibilidade e Inclusão, onde foram discutidas as medidas que devem ser adotadas na sede do TRE-PI, Fórum Eleitoral de Teresina e nas 82 Zonas Eleitorais do Estado, a SAOF realizou algumas das adaptações necessárias à acessibilidade (piso tátil, adaptação de banheiro, etc), beneficiando público interno e externo.

## Novo Depósito de Urnas do Tribunal

Um dos grandes feitos da Gestão 2018-2020 foi a implantação e inauguração das instalações do novo depósito de urnas, localizado no novo Fórum Eleitoral do Teresina-PI, que teve investimento de mais de 1 milhão de reais na aqui-

sição de mobiliário e contratação de empresa para fornecimento, implantação, repasse de conhecimento, manutenção e suporte técnico de solução de gestão e governança das Urnas Eletrônicas nas unidades do TRE-PI





## Otimização do parque de impressoras visando atender medidas socioambientais

Foi realizado o processo de otimização dos recursos de impressão, no âmbito da justiça eleitoral do Piauí.

O procedimento consistiu no recolhimento de algumas impressoras, indicadas em estudo e pesquisa realizados entre os usuários pelo Comitê Diretivo de Tecnologia da Informação (CDTI).

Com a implantação da medida, houve a redução do número de impressoras instaladas em alguns setores. Essa medida favoreceu a economia de energia elétrica e de espaço físico, além de atender às medidas socioambientais, de economia financeira e de racionalização de custos adotada pela administração do Tribunal.

## Assessoria Jurídica da SAOF contribui para economia de Recursos Públicos

A atuação dos Assistentes Jurídicos da Secretaria de Administração vai além da emissão de pareceres jurídicos. Seguindo as diretrizes emitidas pela Presidência deste

Tribunal, e com atuação criteriosa, a unidade contribui para a economia dos recursos orçamentários, reduzindo custos dos diversos serviços e compras contratados pelo TRE/PI.







**Novo Depósito de Urnas**

# Relatório de Gestão 2018-2020

## Tecnologia da Informação

O Tribunal Regional Eleitoral do Piauí executou várias ações no sentido de fortalecer a infraestrutura de Tecnologia da Informação – TI, primando pela segurança da informação e em conformidade com os objetivos estabelecidos no atual

Plano Estratégico, em vigor até o final de 2020 e o Plano Estratégico de Tecnologia da Informação.

Das atividades executadas merecem destaque aquelas voltadas às seguintes áreas:

### Telecomunicações

Em 2018 foi realizado um pregão licitatório para instalação de links de comunicação de dados que resultou no contrato nº 18/2019 – ITT, o qual trouxe uma economia anual para o TRE/PI em relação ao contrato anterior nº 01/2015 com a empresa OI de quase R\$ 700 mil, e estabeleceu uma velocidade de tráfego de dados de no mínimo 5 Mbps, viabilizando a execução de várias funcionalidades de aplicativos no âmbito do TRE/PI, dentre elas o sistema de videoconferência, muito usado nas reuniões internas e em cursos disponibilizados via EAD para a Sede e as Zonas Eleitorais.

Também ao longo de 2019 entraram em funcionamento um enlace de 200 Mbps (concentrador) na sede do Tribunal; 106 enlaces de dados disponíveis para uso pelos

Cartórios Eleitorais; enlaces em unidades administrativas externas como o Arquivo e o Depósito.

Foram instaladas ainda redes sem fio, com acesso à internet e à intranet no Fórum da Capital e nas 3ª e 4ª Zonas Eleitorais de Parnaíba, 10ª, 28ª e 62ª Zonas Eleitorais de Picos; 11ª Zona Eleitoral em Piripiri; 38ª Zona Eleitoral em Paulistana e 91ª Zona Eleitoral em Luís Correia.

### Infraestrutura de Data Center

Foram realizadas aquisições, em 2019, para renovação e ampliação dos serviços promovidos pela STI, bem como viabilizar o projeto de criação de Site Backup (remoto) localizado no Fórum Eleitoral de Teresina.



Dez switches de acesso foram adquiridos e recebidos, 2 switches para rede de armazenamento (SAN) e 3 switches para o Núcleo de Transmissão da Rede Local (Core para Backbone da rede local), permitindo um aumento em escala para maiores velocidades no futuro.

A solução de armazenamento All-flash com 100 Terabytes de capacidade foi adquirida e instalada permitindo maior segurança, rapidez e eficiência das informações guardadas no Tribunal, como banco de e-mails, dados de processos do PJe entre outros.

## Eleições 2018

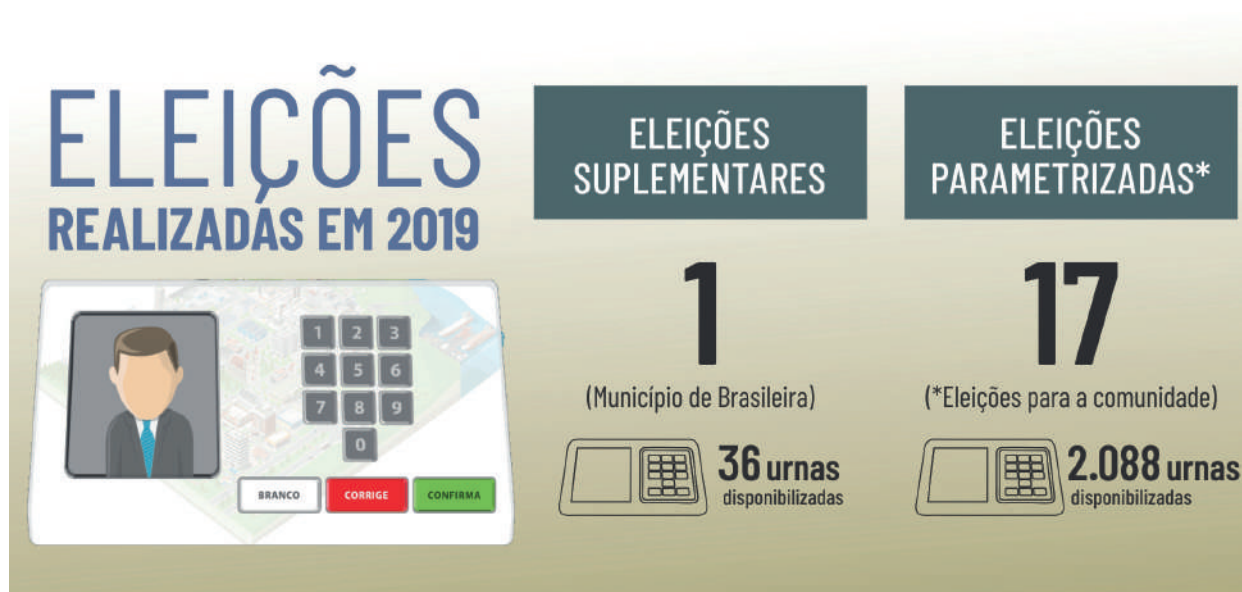

Grande parte das ações desenvolvidas pela Secretaria de Tecnologia da Informação foram direcionadas para o pronto atendimento das necessidades advindas das Eleições Gerais de 2018, principalmente no tocante à comunicação e transmissão dos dados vindos das mídias de resultado – MR, extraídas das urnas eletrônicas de votação, principalmente os boletins de urna.

Para isso, a exemplo de pleitos an-

teriores, o Tribunal fez uso massivo de duas soluções: BGAN e JE-Connect.

O BGAN (Broadband Global Area Network) é uma solução completamente portátil e móvel que utiliza um terminal de satélite que permite a comunicação de dados e de voz. Em 2018 foram usadas 42 unidades desses equipamentos (39 para transmissão e 3 de reserva) que foram carregados, testados e distribuídos para serem em-

pregados no dia das eleições, na transmissão dos dados das mídias de resultado, em locais distantes da sede da Zona Eleitoral e que não contavam com uma mínima e segura estrutura de comunicação.

O JEConnect foi outra solução adotada para o envio dos boletins de urna. Esta alternativa foi criada e é mantida e aperfeiçoada constantemente por um grupo de trabalho formado por servidores de vários Tribunais Eleitorais do País, entre eles o TRE/PI.

Esta solução é composta de uma suíte de servidores e de serviços que foram disponibilizados na rede da Justiça Eleitoral permitindo o envio dos boletins de urna de qualquer ponto de transmissão que possuíssem uma conexão com

a internet.

Para implementar essa solução foram usados pendrives de alta performance e com eles preparados 229 kits, o que representou um aumento de mais de 20% em relação as Eleições Municipais de 2016, distribuídos entre as diversas zonas eleitorais, observando-se a necessidade de emprego da referida tecnologia.

A equipe de desenvolvedores do aplicativo e de seu hardware realizou em 2019 encontros para testes de segurança e das funcionalidades das novas versões, nos meses de fevereiro, maio, agosto e novembro, com a participação ativa de servidores da Seção de Infraestrutura deste TRE/PI.

## Capacitação de Servidores

Com vistas ao aprimoramento constante de seu corpo técnico de servidores responsáveis por essa área tão inovadora e mutável da nossa sociedade que é a área da tecnologia da informação, da qual a Justiça Eleitoral é uma das suas maiores protagonistas, o TRE-PI realizou, durante a Gestão 2017-2020, uma série de cursos para a equipe da Secretaria de TI, com base no Pla-

no de Capacitação de TI.

Entre os conteúdos mais importantes destacam-se:

- **GESTÃO DA CONTINUIDADE DE NEGÓCIOS** (Substitui Design Thinking de TI) - Carga Horária: 40h/a.
- **ITIL FOUNDATION** - Carga Horária: 16h/a.

- **LICENÇA PARA CURSOS ALU-RA** (Mais de 900 conteúdos disponíveis). - Carga Horária: Variável de acordo com o curso.
- **ITIL HAND'S ON – GERENCIAMENTO DE NÍVEIS DE SERVIÇO** - Carga Horária: 16h/a.
- **CIENTISTA DE DADOS (7 cursos)** - Carga Horária: 340h/a.
- **INTELIGÊNCIA ARTIFICIAL** (10 cursos) - Carga Horária: 420h/a.
- **ENGENHARIA DE DADOS** (5 cursos) - Carga Horária: 420h/a.
- **PLANEJAMENTO DE CONTRATAÇÕES DE TI NO JUDICIÁRIO** - Carga Horária: 40h/a.
- **PLANO DE CONTRATAÇÕES PÚBLICAS DE BENS E SERVIÇOS COM BASE NA IN 01/2019** - Carga Horária: 40h/a.
- **SNSA – SONICWALL NETWORK SECURITY ADMINISTRATOR** - Carga Horária: 16h/a.







# Relatório de Gestão 2018-2020

# Comunicação Institucional

Durante a Gestão 2018-2020, a presença digital da Justiça Eleitoral permitiu uma maior abertura para o diálogo entre o órgão público e os cidadãos.

O Tribunal Regional Eleitoral do Piauí, visando estreitar as relações entre o Tribunal, sociedade, imprensa e eleitores, promoveu ações estratégicas de comunicação, sobretudo através do uso das

Mídias Sociais, como Facebook, Twitter e Instagram.

A equipe do Serviço de Imprensa e Comunicação Social (IMCOS) não mediu esforços na realização de uma comunicação clara e baseada na transparência das atividades desenvolvidas no âmbito do TRE-PI. Além disso, as redes sociais do TRE-PI, durante a Gestão 2017-2020, serviram de canal para o combate à desinformação.

## Novo Portal

Em 27 de maio deste 2018, foi publicada a nova interface dos portais do Tribunal Superior Eleitoral (TSE) e de 25 Tribunais Regionais Eleitorais (TREs), com foco em dar mais transparência, facilitar o acesso do cidadão às informações e, ainda, proporcionar visual mais moderno e melhor navegação.

O novo Portal foi criado pela equipe de Conteúdos Digitais da Assessoria de Comunicação (Ascom) do TSE, a partir de demandas apresentadas pelos usuários do site e de resultados de diferentes pesquisas de opinião realizadas nos últimos anos.





## Campanhas institucionais do TSE

O TRE-PI, sob orientação da Assessoria de Comunicação do Tribunal Superior Eleitoral (Ascom/TSE) vinculou, em suas diversas mídias (internet, intranet e mídias sociais) diversas campanhas que abran-

giam uma variedade de temas eleitorais de interesse público, tais como acessibilidade, e-Título, mérito voluntário, representatividade, nome social, absenteísmo, voto consciente e segurança da urna.



## Campanhas locais

Além das campanhas nacionais, a Justiça Eleitoral do Piauí produziu campanhas próprias como o projeto "Entenda Direito Eleitoral" e o

"Glossário Eleitoral", obtendo bastante interação e envolvimento com o público externo e interno, sobretudo, com os eleitores mais jovens.

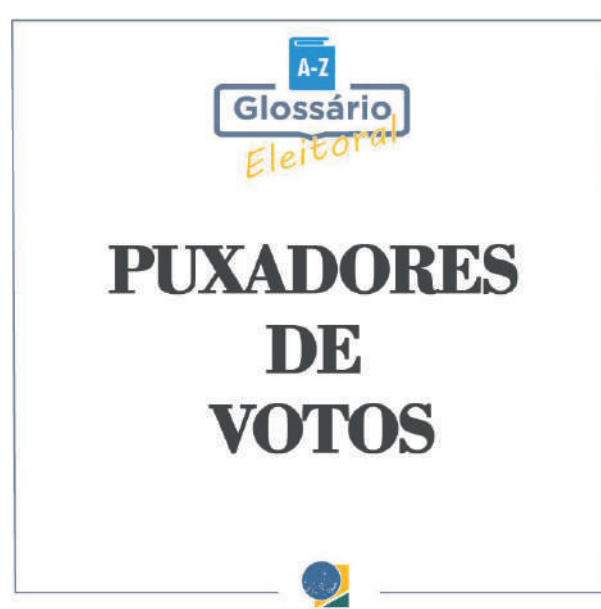

## Instagram

O perfil oficial da Justiça Eleitoral do Piauí no Instagram passou por uma mudança editorial em abril de 2018. Além disso, o @TRE-PI recebeu o selo de verificação da plataforma, e obteve um crescimento de mais de cinco mil seguidores, somente no segundo semestre de 2018. Foram realizadas mais de mil postagens.

Atualmente, o perfil do Tribunal no Instagram conta com quase 9 mil seguidores.

Além das publicações oficiais, resultantes das Campanhas desenvolvidas pelo TSE, as atividades desenvolvidas pelo TRE-PI, como treinamentos, cursos e seminários, ganharam destaque nas postagens realizadas. Informativos, notícias, além de fotos e vídeos também são encontradas na linha do tempo (timeline) e nos "stories" do Instagram do TRE-PI.

## Mídias Indoor

Com vistas a facilitar a comunicação interna, o setor de comunicação passou a apresentar, em monitores instalados

nos elevadores dos prédios da sede de TRE-PI, informações de atividades desenvolvidas pela Justiça Eleitoral.



# Relatório de Gestão 2018-2020



## Secretaria de Gestão de Pessoas

À Secretaria de Gestão de Pessoas compete planejar, coordenar e supervisionar as atividades de desenvolvimento de conhecimentos, atitudes e habilidades referentes à gestão de pessoas, de promoção de melhores con-

dições e relações de trabalho e de administração de pessoal do Tribunal, bem como propor diretrizes, normas, critérios e programas a serem adotados na execução dessas atividades. (Resolução TRE/PI nº 271/2013)

### Dimensionamento da Força de Trabalho - DFT



Um dos projetos da Gestão 2018-2020, foi a implantação do Dimensionamento da Força de Trabalho – DFT no âmbito da Justiça Eleitoral piauiense. O DFT é um método de gestão que apresenta a quantidade ideal de participantes envolvidos em uma determinada atividade para se alcançar um objetivo, tornando possível conhecer a capacidade de produção das equipes de uma orga-

nização, o índice de atendimento das suas demandas e avaliação dos trabalhos apresentados, além de dar maior segurança aos processos.

Trata-se de uma iniciativa do Tribunal Superior Eleitoral – TSE, em parceria com a Universidade de Brasília – UNB, visando desenvolver e implementar a metodologia na instância máxima

da Justiça Eleitoral brasileira e replicá-la para todos os Tribunais Regionais Eleitorais do País.

No TRE-PI, o pontapé inicial deu-se com o KICKOFF, vídeo-conferência com a participação dos chefes de cartório das 82 Zonas Eleitorais de todo o Estado, no qual se debateu o DFT e suas implicações na lotação de servidores e no surgimento de demandas administrativas

como concurso de remoção.

Com esse projeto o TRE-PI buscou qualificar o planejamento do quadro de pessoal, oferecendo dados e análises que permitiram decisões mais embasadas, visando a melhor utilização dos recursos públicos e da infraestrutura para execução das atividades estratégicas pela alocação correta de pessoas.

## Gestão por Competências - GESTCOM

### GESTÃO POR COMPETÊNCIA



Com o objetivo de alinhar as competências individuais de cada servidor com as atribuições desejadas e/ou necessárias para o desenvolvimento pleno e eficiente das atividades de cada setor, o TRE/PI implantou o projeto Gestão por Competências na Administração Pública Federal, contemplando diversas ações envolvendo a exibição de vídeos, aplicação e tabulação de questionários, realização de oficinas e palestras voltadas aos gestores de diferentes áreas da instituição, ministrados pela equipe do Laboratório de Gestão do Comportamento Organizacional da Universidade Federal do Pará - UFPA, que ofertou o curso para a equipe do TRE/PI.

A iniciativa obteve ampla participação dos servidores, os quais puderam expressar livremente suas competências em autoavaliação, e serviu como base para a elaboração do Plano Anual de Capacitação.

O relatório final apresentado no final de 2019 serviu para embasar a programação do Plano Anual de Capacitação – PAC para o ano de 2020.



## **TRE-PI Empossa Novos Servidores e Promove Maior Seminário de Integração de sua História**

Novos servidores foram empossados nos cargos de Analista Judiciário e Técnico Judiciário pelo Tribunal Regional Eleitoral do Piauí, oriundos de concurso público realizado em 2016.

Esses novos servidores foram recebidos de braços abertos pela Administração Superior, através da realização do tradicional Semi-

nário de Integração, evento promovido pela Secretaria de Gestão de Pessoas – SGP, com o objetivo de apresentar aos novos serventuários dessa Justiça Especializada detalhes do funcionamento da instituição, sua estrutura organizacional, visão de futuro, valores, metas institucionais, os principais sistemas eletrônicos utilizados no dia a dia, as unidades de lotação,



direitos e deveres funcionais, entre outros temas relevantes para os recém-chegados.

Só em agosto de 2019 cinco novos concursados ingressaram no quadro efetivo do TRE-PI e tiveram

a oportunidade de participar do maior seminário de integração já realizado pelo órgão, com um mês de duração e de completa imersão nos conteúdos afeitos ao funcionamento da Justiça Eleitoral no Piauí.



## Semana do Servidor



O TRE/PI valorizou o trabalho desenvolvido pelo seu corpo de servidores através de diversas ações promovidas no período, dentre elas a Semana do Servidor, evento anual realizado entre o final do mês de outubro e o início do mês de novembro.

Nas solenidades de abertura de cada um desses eventos, a Presidência do TRE/PI reafirmou a importância dos serventuários para o funcionamento, crescimento e bom desenvolvimento da administração pública. Foram promovidas palestras, transmitidas pelo Siste-

ma de Videoconferência, que podiam ser acessadas por todos os servidores dos cartórios eleitorais do Piauí. Independência Financeira, Previdência Complementar do Servidor Público, Saúde Emocional e Qualidade de Vida, Realização de Sonhos, Nutrição e O Prazer da Boa Mesa foram alguns dos temas das palestras.

Apresentações artísticas e culturais marcaram esses momentos de integração e confraternização, além de divulgar e valorizar os talentos locais da nossa cidade e do nosso Estado.







# RECURSOS HUMANOS



Tribunal Regional Eleitoral  
do Piauí



**408** cargos efetivos

- 236 cargos de Técnico Judiciário
- 172 cargos de Analista Judiciário
- 3 cargos vagos (1 AJ, 2 TJ)

## Força de trabalho por situação funcional



**66%**  
EFETIVOS



**7%**  
OUTROS  
ÓRGÃOS



**25%**  
REQUISITADOS



**2%**  
SEM  
VÍNCULO

**08** NOMEAÇÕES EM 2019

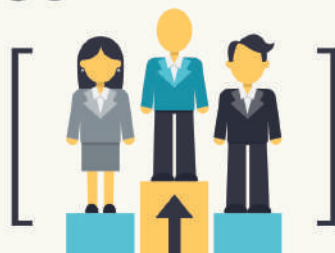

06 TÊC. JUDICIÁRIOS ÁREA ADMINISTRATIVA  
02 TÊC. JUDICIÁRIOS - PROGRAMAÇÃO DE SISTEMAS

## Força de trabalho por gênero



**56%**



**44%**

O quadro de servidores do TRE-PI é composto por 317 pessoas do sexo masculino e 250 pessoas do sexo feminino.

## Força de trabalho por qualificação



**ANALISTAS**  
143 Especialistas  
6 Mestres

**TÉCNICOS**  
63 Graduados  
136 Especialistas  
5 Mestres

## Força de trabalho por local de lotação



**52% NA SECRETARIA**



**48% NOS CARTÓRIOS**

## Frequência Nacional

O novo sistema de frequência no âmbito do Tribunal Regional Eleitoral do Piauí, o Frequência Nacional Web, foi apresentado aos servidores do órgão em evento realizado em janeiro de 2020.

A ferramenta passou a ser adotada a partir de 1º de dezembro de 2019 com o objetivo de registrar as ocorrências de ponto dos servidores do TRE/PI permitindo a

computação rápida das pendências referentes a faltas, horas trabalhadas e banco de horas.

Entre as outras funcionalidades do novo sistema encontram-se o registro de ponto, a visualização do espelho do ponto, solicitação de pedidos de abono e de compensação de afastamento, bem como o cancelamento de pedidos, e a aprovação das solicitações.

## Concessão de Bolsa de Estudos

Com o objetivo de promover o intercâmbio de experiências educacionais e o desenvolvimento de recursos humanos, o presidente do Tribunal Regional Eleitoral do Piauí, Desembargador Francisco Antônio Paes Landim Filho, em parceria com a Assembleia Legislativa do Estado do Piauí, autorizou, em setembro de 2019, a realização de processo seletivo para concessão de bolsas de estudo e cadastro de reserva para cursos de pós-graduação oferecidos pela Escola do Legislativo Professor Wilson Brandão.

Puderam se candidatar servidores do quadro efetivo de pessoal

do TRE-PI ou requisitados a serviço do órgão, os quais informaram, por ordem de prioridade, os seus cursos de interesse.

Foram abrangidas as áreas do Direito Constitucional Eleitoral, Ciência Política, Marketing Político, Administração Pública, Psicologia Jurídica, Civil e Processo Civil, Penal e Processual Penal, Tributário e Planejamento Tributário, Militar, das Famílias e Sucessões, do Consumidor e Responsabilidade Civil, Segurança Pública, Previdenciário, Gestão Estratégica de Pessoas, entre outros.

## Parcerias com Escola de Administração Pública e Instituto Legislativo Brasileiro

O Tribunal Regional Eleitoral do Piauí formalizou parceria com a Escola Nacional de Administração Pública – ENAP e o Instituto Legislativo Brasileiro – ILB, com o objetivo de aproveitar a capilaridade do programa Interlegis, vinculado ao ILB, para capacitar os servidores da Justiça Eleitoral do Piauí, de forma presencial e/ou à distância, quanto aos sistemas tecnológicos voltados à

transparência e à eficiência do processo eleitoral brasileiro.

A iniciativa é fruto de uma reunião de trabalho realizada em Brasília – DF no mês de março de 2019 entre a Direção-Geral, a Secretaria de Gestão de Pessoas e o Secretário de Administração, Orçamento e Finanças do TRE-PI, e a Coordenação Geral do ILB e Direção da ENAP.





# Relatório de Gestão 2018-2020

# Escola Judiciária

A Escola Judiciária Eleitoral do Piauí – EJE/PI tem por finalidade promover a formação, a atualização e a especialização, continuada ou eventual de magistrados da Justiça Eleitoral, de membros do Ministério Público Eleitoral, de servidores desta Justiça Especializada no Estado do Piauí e de interessados em Direito Eleitoral, bem como promover o estudo e a propagação de temas eleitorais visando tornar mais es-

treito o vínculo entre a sociedade e a Justiça Eleitoral.

A EJE-PI esteve sob a direção do Juiz Federal Daniel Santos Rocha Sobral (de 23 de outubro de 2017 a 19 de novembro de 2019), período praticamente coincidente com o biênio do Desembargador Francisco Antônio Paes Landim Filho com o Presidente do Tribunal Regional Eleitoral do Piauí (de 19 de dezembro de 2017 a 6 de abril de 2020).

## Projetos Institucionais de Responsabilidade Social e Projetos de Educação para a Cidadania Política – Eixo Cidadania

### Jovem Eleitor na Escola: Construindo um Cidadão

Desenvolvido pela EJE/PI, o Projeto “Jovem Eleitor na Escola: construindo um cidadão” visa aproximar a Justiça Eleitoral da sociedade, e formar um público eleitor consciente, fortalecendo a democracia através do incentivo à participação política e à mobilização social, a partir da compreensão sobre o processo político eleitoral, os vícios que caracterizam e contaminam o voto, a ética na política, as boas e as más

práticas eleitorais por parte dos candidatos e partidos políticos.

O Projeto, que teve continuidade durante a Gestão 2018-2020, desde o seu início em 2011, já atingiu mais de 8.000 (oito mil) estudantes das redes pública e privada das zonas urbana e rural de Teresina, através de palestras educativas, realização de eleições simuladas, treinamentos nas urnas eletrônicas e distribuição de materiais informativos nas escolas de ensino médio e de educação de jovens e adultos.



### **Agentes de Cidadania**

No Projeto “Agentes de Cidadania”, firmado entre o Tribunal Regional Eleitoral e a Fundação Universidade Federal do Piauí, são selecionados graduandos do curso de Direito, devidamente capacitados para proferir palestras com as temáticas democracia, cidadania, eleições e importância do voto, para estudantes do ensino médio e de educação de jovens e adultos das zonas urbana e rural, das escolas públicas e privadas de Teresina.

Os estudantes selecionados tiveram a oportunidade de assistir aula motivacional sobre as atividades de cidadania, ministrada pela Juiz de Direito Membro da Corte, Paulo Roberto de Araújo Barros, então Vice-Diretor da EJE, seguida de informações técnicas necessárias à execução do projeto, repassadas pelas servidoras da Escola Judiciária Eleitoral, e palestra sobre a segurança e funcionamento das urnas eletrônicas, ministrada pelo então Secretário de Tecnologia da Informação, Rosemberg Maia.



## **Programa Eleitor e Político do Futuro - Eleições Parametrizadas no Centro Educacional de Tempo Integral “Didácio Silva” - CETI DIDÁCIO SILVA**

O Programa Eleitor e Político do Futuro – Eleições Parametrizadas constitui na escolha anual de, pelo menos, uma escola do ensino médio para a realização de uma eleição que tem por objetivo promover ações de educação para a cidadania política, aptas a gerar resultados que possam ser visíveis à comunidade envolvida.

Em 2019, a Eleição Parametrizada foi realizada no Centro Educacional de Tempo Integral Didácio Silva – CETI Didácio Silva, para escolha de Líderes de Turma, com a abordagem do tema em sala de aula, nas disciplinas Filosofia, Sociologia e Projeto de Vida. Na escola foi realizado o lançamento do Programa com uma palestra sobre cidadania e, a partir deste evento, apresentados os candidatos para dar início à campanha eleitoral e a escolha de alunos para desempenhar a função de mesário.

O projeto na escola foi dividido em diversas etapas, simulando o que acontece durante o processo eleitoral. Dentre as atividades, pode-

mos citar o Treinamento de Mesários para os alunos e inseminação das 17 urnas eletrônicas com os dados dos alunos/candidatos a líderes de turma. Em momento posterior, foram realizadas as Eleições dos Líderes de Turma, que, como numa eleição oficial, passou por diversas etapas como a montagem das urnas e instalação das seções, a emissão da zerésima, a votação, a emissão do boletim de urna, a publicação do resultado das eleições na escola e no TRE, finalizando com a diplomação dos eleitos.

A atividade foi realizada com o apoio e a colaboração da Secretaria de Tecnologia da Informação/COELEI/SEVIN - Seção de Voto Informatizado.

Dando continuidade ao Projeto Eleitor e Político do Futuro – Eleições Parametrizadas CETI Didácio Silva, a Central de Atendimento ao Eleitoral – CAE realizou, a pedido da Escola Judiciária Eleitoral, o alistamento eleitoral de, aproximadamente, 50 alunos da escola, com idade entre 16 e 18 anos.



## Atividades Realizadas nos Projetos de Educação para a Cidadania Política - Eixo Cidadania

Durante a Gestão 2017-2019, a Escola Judiciária Eleitoral do Piauí realizou diversas ações para a educação eleitoral, dentre elas podemos listar:

- **Palestra “Ética, Moral e Direito”** - Palestrante: Paulo Roberto de Araújo Barros (Juiz de Direito Membro da Corte, então Vice-Diretor da EJE)
- **Audiência Pública da Ouvidoria da Justiça Eleitoral do Piauí: A Lei de Acesso à Informação e o Exercício da Cidadania** - Ministrantes: Ouvidor do TRE-TO, juiz Agenor Alexandre da Silva e pelo assistente da Ouvidoria do TRE-TO, Henrique Hugueney Romero.
- **Capacitação dos estudantes de Direito para o Projeto Agentes da Cidadania. Aula motivacional ministrada pelo Juiz Paulo Roberto de Araújo Barros (Juiz de Direito Membro da Corte, então Vice-Diretor da EJE)** - Palestra “Informações técnicas necessárias à execução do Projeto”. Palestra “Segurança e funcionamento das urnas eletrônicas”, ministrada pelo Servidor Rosemberg Maia, então Secretário de Tecnologia da Informação do TRE-PI
- **Palestras sobre Cidadania e Direitos Políticos e Eleições: pesquisas eleitorais, propaganda eleitoral, condutas vedadas aos agentes públicos e funcionamento e seguranças das urnas eletrônicas.** - Palestrantes: Graduandos do Curso de Direito da UFPI (Projeto “Agentes de Cidadania”). A palestra foi realizada em 13 instituições de ensino, tendo um público total de mais de 2 mil alunos.
- **Visita de alunos do ensino Médio do Colégio Sagrado Coração De Jesus – CSCJ ao TRE-PI, para fins de elaboração de documentário sobre a Justiça Eleitoral.**
- **Fundação Pe. Antônio Dante Civiero – FUNACI – participação em roda de conversas com os alunos do ensino médio que participam do projeto escolar “Conscientização da Política – Política do Pão e Circo: Exercendo a Cidadania”.**
- **Apresentação da Urna Eletrônica para crianças do ensino fundamental menor.** - Escola Bright Bee com um público de 60 crianças



## Encerramento do Curso de Pós-Graduação Lato Sensu em direito Eleitoral – V TURMA

O encerramento da V Turma do Curso de Pós-Graduação Lato Sensu em Direito Eleitoral ocorreu com a participação dos alunos no “Semi-

nário de Direito Eleitoral e Diálogos Públicos”, promovido pela Escola Judiciária Eleitoral, no dia 4 de maio de 2018, no Plenário do TRE/PI.

## Cursos de Capacitação Realizados no Plano anual de Capacitação dos Servidores do Tribunal Regional Eleitoral do Piauí

- 1** Curso “Desafios e Perspectivas da Minireforma Eleitoral”
- 2** Curso “Atualização em Direito Eleitoral para Servidores e Magistrados” - Turma I (Formação Continuada) – Portaria de Credenciamento ENFAM nº 63/2018
- 3** Curso “Ações Eleitorais Cíveis e Inelegibilidades”
- 4** Curso de Formação Continuada para Magistrados em Direito Eleitoral: Ilícitos Eleitorais, Poder de Polícia e Jurisprudência do TSE – na modalidade de educação a distância (EaD)
- 5** Curso “Capacitação em Técnica Legislativa”
- 6** Oficina de redação de despachos, ementas e sentenças: aspectos linguísticos e critérios de elaboração
- 7** Curso “Abordagem sobre o Manual de Procedimentos Cartorários”
- 8** Curso sobre Execução Fiscal da Multa Eleitoral – na modalidade de educação a distância (EaD)
- 9** Curso “Atualização em Direito Eleitoral para Magistrados e Membros do MPE” - Turma II (Formação Continuada) – Portaria de Credenciamento ENFAM nº 63/2018
- 10** Atividade Extra – “Sessão da Tarde”
- 11** Curso “Módulo Prático de Técnicas Legislativas”
- 12** Curso “Consolidação dos Atos Normativos da Justiça Eleitoral do Piauí”.
- 13** Curso “Aplicação Subsidiária e Supletiva do CPC/2015 às Ações Eleitorais e sua Interação com os Aspectos Processuais da Lei 13.165/2015”
- 14** Curso “Preparação para as Eleições 2020”
- 15** Curso “Propaganda Eleitoral na internet” – modalidade de educação a distância
- 16** Curso “Curso Formação de Formadores em Cidadania – FOFO Cidadania”



## Planejamento Integrado do Programa Eleições 2018 - Atividades Realizadas pela Escola Judiciária Eleitoral

### Seminários de Direito Eleitoral e Diálogos Públicos

A Escola Judiciária Eleitoral promoveu três Seminários, em três cidades diferentes (Teresina, Parnaíba e Floriano), visando integrar as atividades da Justiça Eleitoral do Piauí voltadas às Eleições 2018, com o objetivo de promover a atualização da legislação eleitoral, tendo como públi-

co-alvo servidores, advogados, contadores, estudantes, representantes de partidos políticos e pré-candidatos.

#### **I Seminário – Teresina**

Data: 4/5/2018

#### **II Seminário – Parnaíba**

Data: 25/5/2018

#### **III Seminário – Floriano**

Data: 29/6/2018

## Curso “Atualizações para o Processo Eleitoral – Legislação sobre Recursos de Campanha para as Eleições 2018”

Entre os dias 17 e 18 julho de 2018, a Escola Judiciária Eleitoral realizou o curso como o objetivo de promover a atualização jurídica e contábil dos servidores da Justiça Eleitoral que atuam com a análise das contas de campanha, advogados, contadores, representantes de partidos políticos e pré-candidatos, quanto às alterações a respeito da arrecadação e aplicação dos recursos de campanhas eleitorais.

## Doação de Livros

A Escola Judiciária Eleitoral do Piauí (EJE-PI) realizou, no dia 1º de abril de 2019, a doação de 13 livros no-

## Participação no Encontro de Magistrados para o Processo Eleitoral

A Escola Judiciária Eleitoral participou do “Encontro de Magistrados para o Processo Eleitoral”, ocorrido em 3 de agosto de 2018, promovido pela Coordenadoria de Educação e Desenvolvimento – COEDE, no intuito de proporcionar aos magistrados que atuarão nas Eleições 2018 a atualização em temas administrativos e jurídicos.

A cargo da EJE-PI, a contribuição jurídica ocorreu com palestra sobre “A atuação dos Juízes Eleitorais nas Eleições Gerais: poder de polícia e propaganda eleitoral.”

vos para a Biblioteca Desembargador Cristino Castelo Branco, do Tribunal Regional Eleitoral Piauí.







# Relatório de Gestão 2018-2020

## Eleições

A Gestão do Tribunal Regional Eleitoral do Piauí empreendeu um conjunto de mais de 2 mil ações, com o objetivo de acompanhar os planos e programas relativos às Eleições Gerais 2018.

Tais atividades foram desenvolvidas por todos os setores desse

Regional e acompanhadas diariamente através da Agenda Diária de Trabalho, instituída pelo Presidente do TRE/PI, Desembargador Francisco Antônio Paes Landim Filho.

Entre as principais iniciativas desenvolvidas destacam-se:

### Plano Operacional Integrado de Segurança Pública



O TRE-PI apresentou as diretrizes para elaboração do Plano Operacional Integrado de Segurança Pública para as Eleições Gerais 2018 em reunião de trabalho, ainda no início do ano eleitoral, da qual participaram a Presidência, a Vice-Presidência, a Corregedoria, a Diretoria-Geral e a Procuradoria Regional Eleitoral.

O encontro também contou com as presenças do Secretário de Segurança Pública do Estado, Superintendente da Polícia Federal e Rodoviária Federal no Piauí, Delegado Geral de Polícia Civil, Comandante Geral da Polícia Militar no Piauí, Comandante do 25º Batalhão de Caçadores, além de Oficiais da Polícia Militar



e Civil. Na oportunidade, o TRE/PI apresentou as diretrizes para elaboração do Plano Operacional

Integrado de Segurança Pública para as Eleições Gerais 2018.

## **Apresentação de Propostas aos Ministros do TSE**

A Presidência do TRE/PI com vistas a discutir metas e os desafios para as Eleições Municipais de 2020, esteve reunida em Brasília com ministros do TSE, em fevereiro de 2018. O objetivo do evento foi uniformizar procedimentos jurisdicionais e administrativos voltados ao pleito nacional e apresentar propostas de melhorias em áreas como orçamento, biometria, rezoneamento e na quantidade de urnas eletrônicas destinadas ao Piauí. Também foram debatidos temas como a unificação do horário de

início e término da votação em todos os estados, devido aos quatro fusos horários existentes no Brasil, auditoria das urnas em tempo real no dia da eleição, segurança das urnas eletrônicas, corte de gastos, voto impresso e desinformação.

Vale destacar que a equipe do TRE-PI foi uma das primeiras administrações de tribunais eleitorais a tratar do tema desinformação, na época ainda chamado de fake news, junto à imprensa.



## Realização de Seminário Sobre Prestação de Contas de Campanha

O TRE-PI realizou Seminário sobre Prestação de Contas de Campanha – Eleições 2018, em que apresentou aos parlamentares, pré-candidatos, representantes de partidos políticos, contadores, advogados e cidadãos interessados na matéria, a nova legislação vigente sobre o tema, destacando as principais mudanças efetuadas em relação

às normas anteriores, com explanação sobre o atual entendimento jurisprudencial em nível Regional e do TSE.

O evento foi aberto pelo presidente do TRE/PI e contou com vasta programação de palestras ministradas por profissionais dos Tribunais Eleitorais de Mato Grosso, Pernambuco e Piauí.

## Simulado de Hardware para as Eleições 2018

A Presidência do TRE-PI promoveu, em âmbito estadual e ao longo de seis dias, atividades de testes de todos os componentes das mais de 400 urnas eletrônicas de votação dos modelos fabricados de 2008 a 2015, usados nas Zonas Eleitorais da Capital e do Interior.

A iniciativa visou identificar eventuais danos físicos causados ao equipamento pelo uso ao longo do tempo ou decorrentes de situações como umidade do local de armazenamento, choques no transporte, incompatibilidade de velocidade entre os dispositivos, entre outras situações não facilmente detectadas nas inspeções rotineiras realizadas nos depósitos onde os mesmos ficam guardados

entre os pleitos.

Também foram levantadas e sanadas falhas que se manifestaram de modo intermitente ou em situações específicas, com o devido registro para análise e levantamento de sugestões que serão repassadas aos fabricantes das urnas e os desenvolvedores de software para aperfeiçoamento constante do sistema eleitoral brasileiro.



## Direito ao Voto Garantido a Presos Provisórios e Menores Infratores

A Gestão 2018-2020 coordenou, em conjunto com os Juízes Eleitorais do Estado, a criação de seções eleitorais especiais para garantir que os presos provisórios e adolescentes internados tenham assegurado o direito de voto e de justificativa.

Essas seções especiais foram instaladas em estabelecimentos prisionais e nas unidades de internação com no mínimo 20 eleitores aptos a votar, e quando não atingido esse número houve a possibilidade de justificativa.

De acordo com a Resolução TSE nº 23.554/2017, são considerados presos provisórios as pessoas recolhidas em estabelecimentos prisionais sem condenação criminal transitada em julgado. Já os adolescentes internados são aqueles maiores de 16 e menores de 21 anos submetidos à medida socioeducativa de internação ou à internação provisória, nos termos da Lei nº 8.069/1990, que dispõe sobre o Estatuto da Criança e do Adolescente.











**Depósito de Urnas - José Arimatéia Ferreira**

## Seminário sobre Propaganda Eleitoral

A equipe administrativa, representando a Justiça Eleitoral do Piauí, participou do seminário “Perspectivas e Desafios da Propaganda Eleitoral: Eleições 2018”, promovido pelo Tribunal Superior Eleitoral, em Brasília, entre os dias 19 e 20 de abril de 2018, no qual estiveram presentes a Presidência do órgão e a Direção da Escola Judiciária Eleitoral do TSE.

O evento analisou no decorrer de dois dias as principais ações envolvendo a propaganda eleitoral e além de tópicos sobre os aspectos doutrinários e jurisprudenciais no tocante à liberdade de expressão,

problemáticas da propaganda eleitoral na rede mundial de computadores, uso de redes sociais e de impulsionamento de conteúdo, desinformação e notícias falsas.

Também foram tratados procedimentos envolvendo a remoção de conteúdo, a fiscalização da propaganda paga na internet, a responsabilidade eleitoral por divulgação de conteúdo e o direito de resposta.

Além de autoridades como ministros do Supremo Tribunal Federal e de órgãos superiores do Poder Judiciário brasileiro, o seminário contou ainda com doutrinadores do Direito Eleitoral.

## Elaboração de Material de Orientação a Candidatos e Partidos

Com a finalidade de orientar partidos e pré-candidatos sobre como devem agir de acordo com a Lei eleitoral, a Gestão 2018-2020 do TRE/PI elaborou e distribuiu folders abordando temas importantes como “Condutas Vedadas aos Agentes Públicos”, “Inelegibilidade e Desincompatibilização”, “Pesquisas Eleitorais” e “Propaganda Eleitoral”.

Segundo o presidente do TRE/PI, Desembargador Francisco Antônio Paes Landim Filho, a Justiça Eleitoral procura todos os meios para garantir que a eleição possa transcorrer de maneira limpa, sem transgressões legais, de modo que o resultado final das urnas não seja influenciado por artifícios ilegais. “Fizemos nossa parte procurando orientar e esclarecer nosso público-alvo



de todas as formas possíveis, mesmo sabendo que é obrigação de postulantes a cargos eletivos e partidos políticos conhecer a lei”, disse ele.

O layout dos folders foi elabo-

rado com o propósito de servir como fonte de consulta rápida e didática de aspectos importantes do processo eleitoral, e foi também disponibilizado no site do TRE/PI.

## **Acordo com Governo do Estado Garante Segurança das Urnas Eletrônicas no Interior do Piauí**



A segurança das urnas eletrônicas guardadas nos cartórios eleitorais do interior do Estado, especialmente após as cerimônias de carga, lacre e auditoria e na véspera do pleito, quando foram deslocadas para os diversos locais de votação e instaladas nas seções eleitorais, foi o tema de reunião entre o presidente do Tribunal Regional

Eleitoral, Desembargador Francisco Antônio Paes Landim Filho, e o Governador do Estado do Piauí, Wellington Dias.

No encontro foram fechados e formalizados os detalhes da parceria entre o TRE/PI e a Polícia Militar do Estado. Também foram tratadas outras pautas relativas ao Plano de

Segurança das Eleições como o poder de polícia dos juízes eleitorais, licitude e vedações da propaganda eleitoral, boca de urna, detalhes da atuação dos

cartórios eleitorais, Ministério Público e Juízos junto aos candidatos e eleitores em ano de Eleições Gerais, entre outros.

### **Auditoria de Urnas Eletrônicas e Votação Paralela**

O presidente do TRE-PI, Desembargador Francisco Antônio Paes Landim Filho, presidiu a instalação da Comissão de Auditoria da Votação Eletrônica para as Eleições Gerais de 2018, realizada no mês de agosto do ano eleitoral, com o objetivo de comprovar publicamente junto a autoridades dos três poderes, OAB, imprensa e população em geral, a confiabilidade do sistema informatizado de votação.

Tal comissão, fiscalizada pelo presidente do TRE/PI, contou com um Juiz de Direito como presidente e foi composta por uma promotora de Justiça, representando o Ministério Público Eleitoral e por servidores do Tribunal Regional Eleitoral do Piauí. Além dos membros citados, houve a colaboração de requisitados, muitos deles do Tribunal de Justiça do Estado.

A auditoria das Urnas e a Vo-

tação Paralela consistem, em suma, em procedimentos e eventos que objetivam demonstrar a autenticidade e higidez dos programas e aplicativos desenvolvidos pelo TSE e utilizados no pleito eleitoral, que são assinados digitalmente, lacrados e enviados em rede segura e criptografada aos TRE's e cartórios de todo o País.



## Eleições Suplementares em Brasileira

O presidente do TRE-PI, Desembargador Francisco Antônio Paes Landim Filho, esteve no município de Brasileira, distante cerca de 185 Km da capital Teresina, para acompanhar a realização de eleições suplementares naquele município, realizada no dia 4 de agosto de 2018, destinadas ao preenchimento dos cargos de prefeito e vice-prefeito devido à anulação pela Corte Eleitoral do primeiro pleito

ocorrido em 2016 por irregularidades.

O presidente do TRE/PI conversou com servidores, mesários e eleitores e ficou a par do andamento dos trabalhos. Também verificou a infraestrutura dos locais de votação, o funcionamento das 29 seções eleitorais e o reforço no policiamento da cidade. Duas chapas disputaram os votos dos 6.693 eleitores aptos a votar.

## Planejamento Integrado das Eleições 2020

Durante o ano de 2019, os gestores de processos e projetos no âmbito do TRE-PI se reuniram para fazer um alinhamento de metas e decidir as principais atividades e tarefas a serem implantadas, a fim de aprimorar o processo eleitoral no âmbito do Estado.

A ação resultou no Planejamento Integrado – Programa Eleições 2020, que corresponde a um instrumento de gestão estratégica instituído com a finalidade de consolidar o amplo rol de informações referentes às diversas etapas do processo eleitoral.

O Planejamento Integrado de Eleições 2020 constitui medida essen-

cial no alcance dos objetivos delineados no Plano Estratégico da Justiça Eleitoral 2015 - 2020, haja vista que enseja a convergência de esforços de modo equilibrado, adequando os resultados pretendidos aos recursos disponíveis.

No âmbito deste Tribunal, compete à Assessoria de Planejamento e Gestão Estratégica (ASPLAN), por meio do Escritório de Gestão de Projetos Institucionais (EPI), coordenar a elaboração do referido trabalho, com o apoio dos líderes dos Planos de Ação relativos ao pleito.

O planejamento das eleições foi estruturado contendo cinco macroentregas - 1.Organização; 2.



## ELEIÇÕES

Comunicação; 3. Sistemas e Infraestrutura de TI; 4. Contratação e Logística; e 5. Capacitação - englobando vinte e sete projetos e planos de ação.

“A elaboração desse planejamento do Programa Eleições 2020 de modo integrado visa, dentre outros, possibilitar a gestão e coordenação completa e integrada, em

que todos os componentes convergem para os mesmos objetivos em alinhamento com a Missão e Visão estratégica do TRE-PI: garantir o fortalecimento da segurança do processo eleitoral e alcançar o reconhecimento quanto à excelência e efetividade na gestão das eleições”, afirma o Presidente do TRE-PI, desembargador Francisco Antônio Paes Landim Filho.



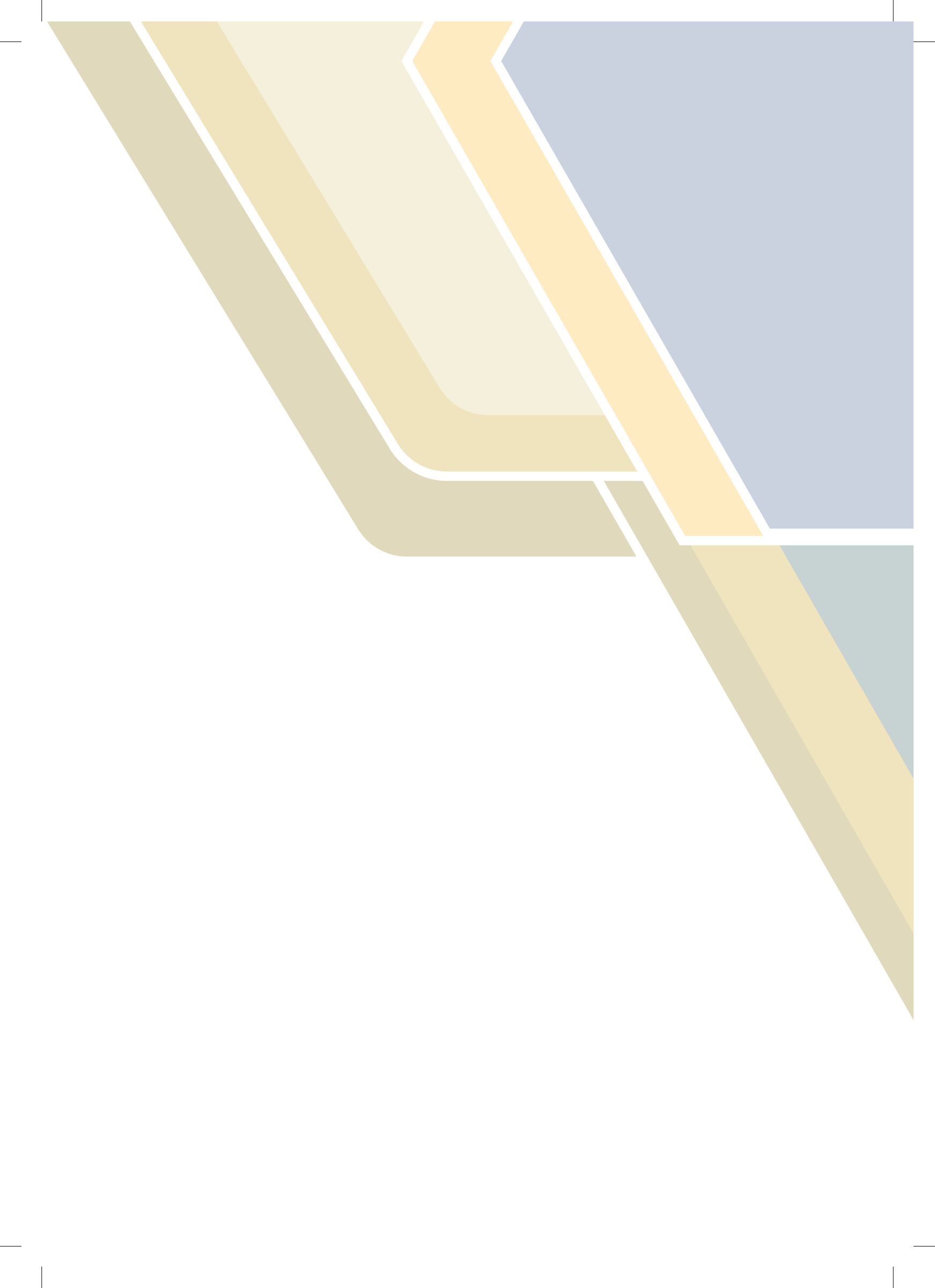



**Tribunal Regional Eleitoral**  
do Piauí

