



TRIBUNAL REGIONAL ELEITORAL DO PIAUÍ

Termo de Referência Nº 231

SERVIÇOS COMUNS DE ENGENHARIA – LICITAÇÃO

1. CONDIÇÕES GERAIS DA CONTRATAÇÃO

Contratação de empresa especializada na prestação de serviços comuns de engenharia para manutenção/adequação de imóvel utilizado pelo Tribunal Regional Eleitoral do Piauí, nos termos da tabela abaixo, conforme condições e exigências estabelecidas neste instrumento.

ITEM	ESPECIFICAÇÃO	LOCAL DA EXECUÇÃO DOS SERVIÇOS	CATSERV	UNIDADE DE MEDIDA	QTDE	CUSTO ESTIMADO (R\$)	
						UNITÁRIO	TOTAL
1	Manutenção/Adequação do imóvel que abriga o Fórum Eleitoral de São Raimundo Nonato/PI , conforme Termo de Referência e anexos.	Praça Gasparino Ferreira, s/n, Aldeia, CEP: 64.770-000, São Raimundo Nonato-PI	22225	Serviço	1	329.985,12	329.985,12

1.1. Os serviços objeto desta contratação são caracterizados como serviços comuns de engenharia, conforme justificativa constante do Estudo Técnico Preliminar.

1.2. O critério de aceitabilidade de preços será o **valor global** estimado para cada item da contratação.

1.3. O regime de execução do contrato será de **empreitada por preço global**.

2. FUNDAMENTAÇÃO E DESCRIÇÃO DA NECESSIDADE DA CONTRATAÇÃO

2.1. A contratação aqui pretendida visa proporcionar aos imóveis utilizados pelo TRE-PI a manutenção das funções precípuas das edificações que estão diretamente ligadas ao conforto, segurança, funcionalidade e preservação do patrimônio público.

2.2. Atualmente o Tribunal Regional Eleitoral do Piauí utiliza 22 imóveis próprios, 35 imóveis locados e 07 espaços cedidos.

2.3. Considerando que os diversos imóveis têm, naturalmente, desgaste pelo uso e pelo tempo, fica clara a necessidade de recomposição de seus atributos e funcionalidades a fim de garantir o conforto e segurança aos servidores, prestadores de serviço e eleitores que

utilizam as edificações.

2.4. Desta forma, a revisão/revitalização do imóvel deverá ser efetuada conforme requerida neste Termo de Referência.

2.5. O objeto da contratação está previsto no Plano de Contratações Anual 2024.

3. DESCRIÇÃO DA SOLUÇÃO COMO UM TODO CONSIDERADO O CICLO DE VIDA DO OBJETO

3.1. Conforme descrito acima, a manutenção dos imóveis utilizados pelo TRE-PI é necessária, e faz parte das obrigações deste Regional junto à Secretaria do Patrimônio da União, que é o gestor imobiliário da União.

3.2. Para tanto, a contratação aqui requerida é de empresa de engenharia ou arquitetura devidamente registrada no Conselho de Classe para execução de serviços relacionados à manutenção e adequações de forma a revitalizar todos os atributos da edificação.

3.3. Os serviços aqui requeridos têm caráter pontual, ou seja, não são serviços continuados, uma vez que as planilhas de serviços relacionam o que hoje tem necessidade de reparo, não prevendo execução futura de quaisquer dos serviços ali contidos.

3.4. Os serviços aqui pretendidos são usuais no mercado.

3.5. A descrição da solução como um todo encontra-se pormenorizada em tópico específico dos Estudos Técnicos Preliminares.

4. REQUISITOS DA CONTRATAÇÃO

Sustentabilidade

4.1. Além dos critérios de sustentabilidade eventualmente inseridos na descrição do objeto, devem ser atendidos os seguintes requisitos, que se baseiam no Guia Nacional de Contratações Sustentáveis:

4.1.1. Racionalização/economia no consumo de energia (especialmente elétrica) e água;

4.1.2. Treinamento e orientação periódicos dos empregados sobre boas práticas de redução de desperdício/poluição; disposição final e ambientalmente adequada das embalagens, resíduos, peças e equipamentos após o uso, em observância à Logística Reversa disposta no art. 33 da Lei n. 12.305/2010 (Política Nacional de Resíduos Sólidos), no que couber;

4.1.3. Preferência por materiais com maior índice de eficiência energética, sempre que houver viabilidade e desde que haja similares no mercado;

4.1.4. Utilização de materiais biodegradáveis, no que couber;

4.1.5. Seguir a Instrução Normativa SLTI/MPOG nº 1, de 19 de janeiro de 2010, que dispõe sobre os critérios de sustentabilidade ambiental na aquisição de bens, contratação de serviços ou obras pela Administração Pública Federal direta, autárquica e fundacional e dá outras providências;

4.1.6. Realizar a Gestão de Resíduos em atendimento à Resolução CNJ 400/2021. O tema objetiva o monitoramento da geração de resíduos e sua destinação pelos órgãos em observância à legislação e às normas pertinentes;

4.1.7. Observar as diretrizes, critérios e procedimentos para a gestão dos resíduos da construção civil estabelecidos na Resolução nº 307, de 05/07/2002, com as alterações posteriores, do Conselho Nacional de Meio Ambiente – CONAMA, providenciando a

destinação ambientalmente adequada dos resíduos da construção civil originários da contratação.

4.1.8. Seguir as normas da Associação Brasileira de Normas Técnicas – ABNT.

4.1.9. Especificar peças e componentes certificados pelo INMETRO, de acordo com a legislação vigente.

4.1.10. Observar as prescrições e recomendações dos fabricantes relativamente ao emprego, uso, transporte e armazenagem dos produtos.

4.1.11. Observar a Portaria 2.296, de 23 de julho de 1997 e atualizações – Estabelece as Práticas de Projetos e Construção e Manutenção de edifícios Públicos Federais, a cargo dos órgãos e entidades integrantes de SISG.

4.1.12. Observar a Portaria Presidência Nº 683/2021 TRE/PRESI/DG, de 18 de outubro de 2021, que instituiu o Plano de Logística Sustentável do TRE-PI para o período 2021/202 Às Leis e Resoluções relativas a sistemas de climatização e qualidade do ar interior.

Subcontratação

4.2. Será permitida a subcontratação apenas dos serviços de infraestrutura de climatização e serviços de serralheria/metallurgia para estruturas metálicas, e algum outro que fuja à expertise da empresa desde que autorizado previamente pela fiscalização.

4.2.1 O contratado apresentará à Administração documentação que comprove a capacidade técnica do subcontratado, que será avaliada e juntada aos autos do processo correspondente.

4.3. Em qualquer hipótese de subcontratação, permanece a responsabilidade integral da CONTRATADA pela perfeita execução contratual, cabendo-lhe realizar a supervisão e coordenação das atividades da subcontratação, bem como responder perante o CONTRATANTE pelo rigoroso cumprimento das obrigações contratuais correspondentes ao objeto da subcontratação.

Garantia da contratação

4.4. Será exigida a garantia da contratação de que tratam os arts. 96 e seguintes da Lei nº 14.133/21, no percentual de 5% (cinco por cento) sobre o valor do contrato.

4.5 Será exigida garantia adicional da(o) licitante vencedora(vencedor) cuja proposta seja inferior a 85% (oitenta e cinco por cento) do valor orçado pelo TRE/PI, equivalente à diferença entre este último e o valor da proposta, sem prejuízo das demais garantias previstas neste Instrumento.

4.6. Em caso opção pelo seguro-garantia, a parte adjudicatária deverá apresentá-la, no prazo de até 30 (trinta) dias, a partir da data de homologação da licitação no sistema de compras do Governo Federal, devendo ser anterior à assinatura do contrato, conforme teor o §3º do artigo 96 da Lei nº 14.133/2021.

4.7. A garantia, nas modalidades caução e fiança bancária, deverá ser prestada em até 10 dias úteis após a assinatura do contrato.

4.8. No caso de apresentação de garantias nas modalidades seguro-garantia ou fiança bancária, o prazo de validade desta garantia deverá ser superior ao da vigência do contrato, em pelo menos 90 (noventa) dias, de sorte a contemplar tempo hábil para as resilições dos contratos de trabalho.

4.9. A apólice do seguro garantia deverá acompanhar as modificações referentes à vigência do contrato principal mediante a emissão do respectivo endosso pela seguradora.

4.10. A CONTRATADA se obriga a apresentar nova garantia, no prazo máximo de dois dias antes do seu vencimento ou no caso de prorrogação do contrato, sendo que no caso de redução do seu valor em razão de aplicação de quaisquer penalidades, ou ainda, após a assinatura de termo aditivo que implique na elevação do valor do contrato, o prazo máximo de apresentação de nova garantia ou de garantia complementar será de até dez dias, contado da publicação do referido aditamento, mantendo-se o percentual estabelecido no subitem 4.4.

4.11. A garantia, ou parte remanescente, será devolvida à CONTRATADA após o cumprimento integral das obrigações decorrentes do contrato.

4.12. A não apresentação da garantia, ou da sua complementação, quando for o caso, fora do prazo estabelecido, sem justificativa, ensejará a aplicação das sanções previstas no contrato e em lei.

4.13. A garantia apresentada tem por finalidade assegurar o pagamento de:

4.13.1. Prejuízos advindos do não cumprimento do contrato.

4.13.2. Multas punitivas aplicadas pela fiscalização à CONTRATADA e por outros Órgãos de fiscalização pública.

4.13.3. Prejuízos diretos causados ao CONTRATANTE decorrentes de culpa ou dolo durante a execução do contrato.

Vistoria prévia

4.13. Para o correto dimensionamento e elaboração de sua proposta, o licitante poderá realizar às suas expensas a vistoria nas instalações do local de execução dos serviços, acompanhado por servidor designado para esse fim, de segunda a sexta-feira, das 07h00 às 13h00, devendo o agendamento ser efetuado previamente junto ao Serviço de Engenharia e Arquitetura, por meio dos telefones (86) 2107-9724 / 9733 ou pelo e-mail: enarg@tre-pi.jus.br.

4.14. Serão disponibilizados data e horário diferentes aos interessados em realizar a vistoria prévia.

4.15. O prazo para vistoria iniciar-se-á no dia útil seguinte ao da publicação do Edital, estendendo-se até o dia útil anterior à data prevista para a abertura da sessão pública.

4.16. Para a vistoria, o representante legal da empresa ou responsável técnico deverá estar devidamente identificado, apresentando documento de identidade civil e documento expedido pela empresa comprovando sua habilitação para a realização da vistoria.

4.17. Neste caso, a licitante deverá prestar declaração formal que conhece o local e as condições da realização da obra ou serviço.

4.18. Caso o licitante opte por não realizar a vistoria, deverá prestar declaração formal acerca do conhecimento pleno das condições e peculiaridades da contratação.

4.19. A não realização da vistoria não poderá embasar posteriores alegações de desconhecimento das instalações, dúvidas ou esquecimentos de quaisquer detalhes dos locais da prestação dos serviços, devendo a CONTRATADA assumir os ônus dos serviços decorrentes.

5. MODELO DE EXECUÇÃO DO OBJETO

Condições de execução

5.1. A execução do objeto seguirá a seguinte dinâmica:

5.1.1. O início da execução do objeto dar-se-á na data prevista na Ordem de Serviços a ser expedida pela COAAD que será enviada à conta de correio eletrônico fornecido pela

CONTRATADA no procedimento licitatório.

5.1.2. O prazo para execução para cada item será de **04 (quatro) meses**, a contar da data estipulada no subitem 5.1.1, conforme cronograma físico-financeiro em anexo.

5.1.3. Após a assinatura do contrato - pela(s) vencedora(s) do certame - e antes do início dos serviços, o CONTRATANTE poderá convocar o representante da(s) CONTRATADA(S) para reunião inicial para tratar de: objeto do contrato, a forma de comunicação entre as partes, o modelo de execução do objeto; o modelo de gestão do contrato, as formas de recebimento provisório e definitivo, as sanções e glosas aplicáveis, os procedimentos de faturamento e pagamento, dentre outros.

5.1.4. A(S) CONTRATADA(S) deverá(ão) apresentar ART do CREA ou RRT do CAU referente à execução do serviço, com a respectiva taxa recolhida, antes do início do serviço.

5.1.5. A(S) CONTRATADA(S) deverá(ão) executar os serviços de manutenção/adequação em estrita observância aos projetos, planilhas orçamentárias, especificações técnicas, memoriais, cronograma físico-financeiro e demais documentos constantes nos anexos deste Termo de Referência.

5.1.6. Os serviços serão prestados pela(s) CONTRATADA(S) dentro dos padrões aqui definidos, em dias úteis e no horário de trabalho comercial.

5.1.7. Os serviços de manutenção/adequação do(s) prédio(s) serão executados sempre obedecendo as normas técnicas atinentes e às melhores práticas da engenharia.

5.1.8. No caso de divergência entre os elementos de execução do objeto, deverá ser seguida a hierarquia (em ordem decrescente) conforme segue, devendo, entretanto, serem ouvidos os respectivos autores e a fiscalização: 1º. Projeto Arquitetônico e memorial descritivo; 2º. Projetos de Engenharia e seus memoriais descritivos; 3º. Orçamento da Obra.

5.1.9. Todos os materiais a serem empregados nos serviços deverão ser comprovadamente de primeiro uso e devem atender rigorosamente aos padrões e normas da ABNT, INMETRO, ANATEL e demais agentes reguladores.

5.1.10. Se julgar necessário a Fiscalização poderá solicitar à(s) CONTRATADA(S) a apresentação de informação, por escrito, dos locais de origem, de certificados de conformidade ou de ensaios relativos aos materiais, aparelhos e equipamentos que pretende aplicar, empregar ou utilizar, para comprovação da sua qualidade.

Local e horário da prestação dos serviços

5.2. Os serviços serão prestados no seguinte endereço:

· Fórum Eleitoral de São Raimundo Nonato-PI, Praça Gasparino Ferreira, s/n, Aldeia, CEP: 64.770-000, São Raimundo Nonato-PI;

5.3. Os serviços serão prestados em dias úteis, no horário comercial, podendo, a critério da Fiscalização e/ou Chefia Cartorária, ser autorizado horário distinto em casos excepcionais.

Materiais a serem disponibilizados

5.4. Para a perfeita execução dos serviços, a CONTRATADA deverá disponibilizar os materiais, equipamentos, ferramentas e utensílios necessários, nas quantidades estimadas e qualidades descritas nos anexos deste Termo de Referência.

Informações relevantes para o dimensionamento da proposta

5.5. A demanda do órgão tem como base as seguintes características:

5.5.1. Os proponentes deverão incluir em seus preços todos os encargos, taxas e impostos inerentes ao serviço a ser executado levando em consideração todas as demandas

estabelecidas nas planilhas, cronogramas e memoriais em anexo a este Termo de Referência.

5.5.2. Todos os custos de deslocamento, hospedagem, impressão de documentos etc., também deverão estar contabilizados no preço proposto.

5.5.3. Para o correto dimensionamento do valor ofertado para cada serviço, é necessário que o licitante tenha conhecimento das especificações que estão em anexo, o projeto de arquitetura do imóvel, além da sua localização.

Especificação da garantia do serviço

5.6. O prazo de garantia do serviço observará a previsão dos artigos 26 e 27 da Lei nº 8.078/1990 (Código de Defesa do Consumidor)

Procedimentos de transição e finalização do contrato

5.7. Os procedimentos de transição e finalização do contrato constituem-se das seguintes etapas:

a) O contratado poderá ser acionado para promover correções, mesmo após o recebimento definitivo de obra ou serviço, observando o disposto nos §§ 2º, 5º e 6º do art. 140 da LLC e o art. 618 do Código Civil.

b) Termo de recebimento provisório do objeto, elaborado pelo responsável por seu acompanhamento e fiscalização, em que se verifique o cumprimento das exigências de caráter técnico.

c) Comprovante de encerramento da obra no Cadastro Nacional de Obras (CNO), conforme IN RFB nº 2061/2021, bem como, as atualizações no Serviço Eletrônico para Aferição de Obras (SERO), conforme IN RFB nº 2021/2021, sendo que, em caso de dispensa de cadastro, deverá a contratada apresentar formalmente as devidas justificativas para tal condição;

d) Termo de recebimento definitivo do objeto elaborado por servidor ou comissão designada pela autoridade competente, que comprove o atendimento das exigências contratuais;

6. MODELO DE GESTÃO DO CONTRATO

6.1. O(s) contrato(s) deverá(ão) ser executado(s) fielmente pelas partes, de acordo com as cláusulas avençadas e as normas da Lei nº 14.133, de 2021, e cada parte responderá pelas consequências de sua inexecução total ou parcial.

6.2. Em caso de impedimento, ordem de paralisação ou suspensão do(s) contrato(s), o(s) cronograma(s) de execução será(ão) prorrogado(s) automaticamente pelo tempo correspondente, anotadas tais circunstâncias mediante simples apostila.

6.3. As comunicações entre o TRE-PI e a(s) CONTRATADA(S) devem ser realizadas por escrito sempre que o ato exigir tal formalidade, admitindo-se o uso de mensagem eletrônica para esse fim.

6.4. O TRE-PI poderá convocar representante(s) da(s) empresa(s) para adoção de providências que devam ser cumpridas de imediato.

Fiscalização

6.5. A gestão, fiscalização e acompanhamento dos serviços, bem como as atribuições dos servidores designados constarão em Portaria da Presidência deste TRE-PI específica para este fim.

7. CRITÉRIOS DE MEDIÇÃO E PAGAMENTO

Medição

7.1. As medições deverão ocorrer ao final de cada etapa da execução contratual e a cada período de **30 (trinta) dias**, conforme previsto no Cronograma Físico-Financeiro, a partir da ordem de início dos serviços.

7.2 Após o início efetivo da execução dos serviços, a Contratada apresentará, na forma de relatório acompanhado de planilha detalhada, a medição periódica dos serviços executados, com o percentual de execução de cada serviço, que servirá de base para avaliação do cumprimento do cronograma e emissão da Nota Fiscal de cobrança, a ser emitida pela Contratada a cada medição.

7.3. Serão medidas apenas as etapas/parcelas dos serviços executados e concluídos, vedado considerar materiais estocados no local para utilização futura.

7.3.1 Uma etapa/parcela será considerada efetivamente concluída quando os serviços para ela previstos no Cronograma Físico-Financeiro estiverem executados em sua totalidade.

7.4. A critério do TRE/PI e conforme justificativas indicadas pela Gestão/Fiscalização da Contratação, será possível:

7.4.1. O pagamento de serviços prestados e medidos correspondentes a determinada parcela, em valor inferior ao previsto no cronograma físico-financeiro, desde que comprovado a motivação por fator alheio à contratada.

7.4.2. A medição e pagamento de etapa concluída antecipadamente, desde que tecnicamente viável e seja respeitada a sequência de execução de serviços disposta em cronograma físico-financeiro.

7.4.3. Eventual ampliação do prazo de execução da contratação será precedida de autorização/formalização por meio de Termo Aditivo

Do recebimento

7.5. Ao final de cada etapa da execução contratual, conforme previsto no Cronograma Físico-Financeiro, a(s) CONTRATADA(S) apresentará(ão) a medição prévia dos serviços executados no período, por meio de planilha e memória de cálculo detalhada.

7.5.1. Uma etapa será considerada efetivamente concluída quando os serviços previstos para aquela etapa no Cronograma Físico-Financeiro, estiverem executados em sua totalidade.

7.5.2. A CONTRATADA também apresentará, a cada medição, os documentos comprobatórios da procedência legal dos produtos e subprodutos florestais utilizados naquela etapa da execução contratual, quando for o caso.

7.6. Os serviços serão recebidos **provisoriamente**, no prazo de 15 (quinze) dias, pela fiscalização, mediante termos detalhados, quando verificado o cumprimento das exigências de caráter técnico. (Art. 140, I, a, da Lei nº 14.133/2021).

7.6.1. O prazo da disposição acima será contado do recebimento de comunicação de cobrança oriunda da(s) CONTRATADA(S) com a comprovação da prestação dos serviços a que se referem a parcela a ser paga.

7.6.2. O CONTRATANTE realizará inspeção minuciosa de todos os serviços executados, por meio de profissionais técnicos competentes, acompanhados dos profissionais encarregados pelo serviço, com a finalidade de verificar a adequação dos serviços e constatar e relacionar os arremates, retoques e revisões finais que se fizerem necessários

7.6.3. Para efeito de recebimento provisório, ao final de cada período de faturamento, o fiscal técnico do(s) contrato(s) irá apurar o resultado das avaliações da execução do objeto e, se for

o caso, a análise do desempenho e qualidade da prestação dos serviços realizados em consonância com os indicadores previstos, que poderá resultar no redimensionamento de valores a serem pagos à(s) CONTRATADA(S), registrando em relatório a ser encaminhado ao gestor do contrato.

7.6.4. O recebimento provisório somente poderá ser realizado na ausência de pendências a serem solucionadas pela(s) CONTRATADA(S), pois este não legitima a entrega provisória de um serviço inconcluso, mas visa resguardar a Administração no caso de aparecimento de vícios ocultos, surgidos após o recebimento provisório.

7.6.5. Em caso de rejeição, o fiscal fixará prazo para que a irregularidade seja sanada, às custas da(s) CONTRATADA(S), sem prejuízo da aplicação de penalidades cabíveis.

7.6.6. Nesse caso, cabe à fiscalização não atestar a última e/ou única medição de serviços até que sejam sanadas todas as eventuais pendências que possam vir a ser apontadas.

7.6.7. A aprovação da medição prévia apresentada pela(s) CONTRATADA(S) não o exime de qualquer das responsabilidades contratuais, nem implica aceitação definitiva dos serviços executados.

7.6.8. A(s) CONTRATADA(S) fica(m) obrigada(s) a reparar, corrigir, remover, reconstruir ou substituir, às suas expensas, no todo ou em parte, o objeto em que se verificarem vícios, defeitos ou incorreções resultantes da execução ou materiais empregados.

7.6.9. O recebimento provisório também ficará sujeito, quando cabível, à conclusão de todos os testes de campo e à entrega dos Manuais e Instruções exigíveis.

7.7. Os serviços serão recebidos **definitivamente** no prazo de 15 (quinze) dias, contados do recebimento provisório, pela fiscalização designada pela autoridade competente, após o decurso do prazo de conferência ou vistoria que comprove a adequação do objeto aos termos contratuais e consequente aceitação mediante termo detalhado, obedecendo os seguintes procedimentos:

7.7.1. Realizar a análise dos relatórios e de toda a documentação apresentada pela(s) CONTRATADA(S) e, caso haja irregularidades que impeçam a liquidação e o pagamento da despesa, indicar as cláusulas contratuais pertinentes, solicitando à(s) CONTRATADA(S), por escrito, as respectivas correções;

7.7.2. Emitir Termo Detalhado para efeito de recebimento definitivo dos serviços prestados, com base nos relatórios e documentações apresentadas; e

7.8. Nenhum prazo de recebimento ocorrerá enquanto pendente a solução, pela(s) CONTRATADA(S), de inconsistências verificadas na execução do objeto ou no instrumento de cobrança.

7.9. No caso de controvérsia sobre a execução do objeto, quanto à dimensão, qualidade e quantidade, deverá ser observado o teor do art. 143 da Lei nº 14.133, de 2021, comunicando-se à(s) empresa(s) para emissão de Nota(s) Fiscal(is) no que pertine à parcela incontroversa da execução do objeto, para efeito de liquidação e pagamento.

7.10. O recebimento provisório ou definitivo não excluirá a responsabilidade civil pela solidez e pela segurança do serviço nem a responsabilidade ético-profissional pela perfeita execução do contrato.

Liquidação

7.11. Recebida a(s) Nota(s) Fiscal(is), correrá o prazo de dez dias úteis para fins de liquidação, na forma desta seção, prorrogáveis por igual período, nos termos do art. 7º, §2º da Instrução Normativa SEGES/ME nº 77/2022.

7.12. Para fins de liquidação, o setor competente deve verificar se a(s) Nota(s) Fiscal(is) ou

Fatura(s) apresentada(s) expressa(m) os elementos necessários e essenciais do(s) documento(s), tais como:

- a) o prazo de validade;
- b) a data da emissão;
- c) os dados do contrato e do órgão CONTRATANTE;
- d) o período respectivo de execução do contrato;
- e) o valor a pagar; e
- f) eventual destaque do valor de retenções tributárias cabíveis.

7.13. Havendo erro na apresentação da(s) Nota(s) Fiscal(is)/Fatura(s), ou circunstância(s) que impeça(m) a liquidação da(s) despesa(s), esta(s) ficará(ão) sobrestada(s) até que a(s) CONTRATADA(S) providencie(m) as medidas saneadoras, reiniciando-se o prazo após a comprovação da regularização da situação, sem ônus ao CONTRATANTE;

7.14. A(s) Nota(s) Fiscal(is) ou Fatura(s) deverá(ão) ser obrigatoriamente acompanhada(s) da(s) comprovação(ões) da regularidade fiscal, constatada por meio de consulta on-line ao SICAF ou, na impossibilidade de acesso ao referido Sistema, mediante consulta aos sítios eletrônicos oficiais ou à documentação mencionada no art. 68 da Lei nº 14.133/2021.

7.15. A Administração deverá realizar consulta ao SICAF para:

- a) verificar a manutenção das condições de habilitação exigidas no edital;
- b) identificar possível razão que impeça a participação em licitação, no âmbito do órgão ou entidade, proibição de contratar com o Poder Público, bem como ocorrências impeditivas indiretas (INSTRUÇÃO NORMATIVA Nº 3, DE 26 DE ABRIL DE 2018).

7.16. Constatando-se, junto ao SICAF, a situação de irregularidade da(s) CONTRATADA(S), será(ão) providenciada(s) sua(s) notificação(ões), por escrito, para que, no prazo de 5 (cinco) dias úteis, regularize(m) sua(s) situação(ões) ou, no mesmo prazo, apresente(m) sua(s) defesa(s). O prazo poderá ser prorrogado uma vez, por igual período, a critério do CONTRATANTE.

7.17. Não havendo regularização ou sendo a defesa considerada improcedente, o CONTRATANTE deverá comunicar aos órgãos responsáveis pela fiscalização da regularidade fiscal quanto à inadimplência da(s) CONTRATADA(S), bem como quanto à existência de pagamento a ser efetuado, para que sejam acionados os meios pertinentes e necessários para garantir o recebimento de seus créditos.

7.18. Persistindo a irregularidade, o CONTRATANTE deverá adotar as medidas necessárias à(s) rescisão(ões) contratual(is) nos autos do processo administrativo correspondente, assegurada à(s) CONTRATADA(S) a ampla defesa.

7.19. Havendo a efetiva execução do objeto, os pagamentos serão realizados normalmente, até que se decida pela rescisão do(s) contrato(s), caso a(s) CONTRATADA(S) não regularize(m) sua(s) situação(ões) junto ao SICAF.

Prazo de pagamento

7.20. O pagamento será efetuado no prazo máximo de **até dez dias úteis**, contados da finalização da liquidação da despesa, conforme seção anterior, nos termos da Instrução Normativa SEGES/ME nº 77, de 2022.

Forma de pagamento

7.21. O pagamento será realizado por meio de ordem bancária, para crédito em banco, agência e conta corrente indicados pela(s) CONTRATADA(S).

7.22. Será considerada data do pagamento o dia em que constar como emitida a ordem bancária para pagamento.

7.23. Quando do pagamento, será efetuada a retenção tributária prevista na legislação aplicável.

7.23.1. Independentemente do percentual de tributo inserido na planilha, quando houver, serão retidos na fonte, quando da realização do pagamento, os percentuais estabelecidos na legislação vigente.

7.24. A(s) CONTRATADA(S) regularmente optante pelo Simples Nacional, nos termos da Lei Complementar nº 123, de 2006, não sofrerá(ão) a retenção tributária quanto aos impostos e contribuições abrangidos por aquele regime. No entanto, o pagamento ficará condicionado à apresentação de comprovação, por meio de documento oficial, de que faz jus ao tratamento tributário favorecido previsto na referida Lei Complementar.

8. FORMA E CRITÉRIOS DE SELEÇÃO DO FORNECEDOR E REGIME DE EXECUÇÃO

Forma de seleção e critério de julgamento da proposta

8.1. O(s) fornecedor(es) será(ão) selecionado(s) por meio da realização de procedimento de LICITAÇÃO, na modalidade PREGÃO, sob a forma ELETRÔNICA, com adoção do critério de julgamento pelo MENOR PREÇO.

8.2. A licitação destes serviços dar-se-ão adotando-se o modo de disputa aberto (consoante teor do artigo 23 da Instrução Normativa Decreto nº 73/2022);

8.3. O intervalo mínimo de diferença de valores entre os lances, que incidirá tanto em relação aos lances intermediários quanto em relação ao lance que cobrir a melhor oferta, será de R\$ 100,00 (cem reais).

8.4. As regras de desempate entre propostas são as discriminadas no edital.

Regime de execução

8.5. O regime de execução do(s) contrato(s) será de **empreitada por preço global**.

Critérios de aceitabilidade de preços

8.6. Considerando o regime de empreitada por preço global, os critérios de aceitabilidade de preços serão:

8.6.1. Valor global: limitado ao valor total estimado da licitação para cada item, conforme previsto no item 9;

8.6.2. O licitante que estiver mais bem colocado na disputa deverá apresentar à Administração, por meio eletrônico, planilha que contenha o preço global, os quantitativos e os custos unitários, bem como o detalhamento das Bonificações e Despesas Indiretas (BDI) e dos Encargos Sociais, com os respectivos valores adequados ao valor final da proposta, admitida a utilização dos preços unitários, exclusivamente para eventuais adequações indispensáveis no cronograma físico-financeiro e para balizar excepcional aditamento posterior do contrato, nos termos dos artigos 127 e 128 da Lei nº 14.133/2021;

8.6.3 A Planilha Estimativa de Quantitativos e Preços Unitários, a Planilha de Detalhamento dos Encargos Sociais e a Planilha de Detalhamento de Benefícios e Despesas Indiretas -BDI são referenciais, devendo o valor global apresentado contemplar a execução integral dos serviços, de modo que quaisquer diferenças apuradas pela(o) licitante não acarretarão pagamentos adicionais pelo TRE/PI, ressalvado o disposto no art. 13, II, do Decreto 7.983/2013, em que a Contratada obriga-se a aceitar eventual adequação do projeto, sendo que as alterações contratuais sob alegação de falhas ou omissões em quaisquer das peças,

orçamentos, plantas, especificações, memoriais e estudos técnicos preliminares do projeto não poderão ultrapassar, no seu conjunto, 10% (dez por cento) do valor total da contratação.

8.6.4. Não serão aceitas propostas com preços manifestamente inexequíveis. Nos termos do art. 59, §4º, da Lei nº 14.133/2021, serão consideradas inexequíveis as propostas cujos valores forem inferiores a 75% (setenta e cinco por cento) do valor orçado pela Administração.

8.6.4.1 Caso a proposta apresentada seja inferior a 75% do orçado pela Administração, será obrigatória a apresentação de justificativa e comprovação de exequibilidade em questão.

8.6.4.2 Considera-se inexequíveis aqueles preços que não tenham sua viabilidade demonstrada por meio de documentação que comprove que os custos dos insumos são coerentes com os de mercado e que os coeficientes de produtividade são compatíveis com a execução do objeto.

8.6.4.3 Será exigida garantia adicional da(o) licitante vencedora(vencedor) cuja proposta seja inferior a 85% (oitenta e cinco por cento) do valor orçado pelo TRE/PI, equivalente à diferença entre este último e o valor da proposta, sem prejuízo das demais garantias previstas neste Instrumento.

Exigências de habilitação

8.7. Para fins de habilitação, deverá, cada licitante, comprovar os seguintes requisitos:

8.7.1. Como condição prévia ao exame da documentação de habilitação do licitante detentor da proposta classificada em primeiro lugar, o Pregoeiro verificará o eventual descumprimento das condições de participação, especialmente quanto à existência de sanção que impeça a participação no certame ou a futura contratação, mediante a consulta aos seguintes cadastros:

a) Sistema de Cadastro Unificado de Fornecedores – SICAF;

b) Cadastro Nacional de Condenações Cíveis por Atos de Improbidade Administrativa, mantido pelo Conselho Nacional de Justiça (www.cnj.jus.br/improbidade_adm/consultar_requerido.php);

c) Lista de Inidôneos e o Cadastro Integrado de Condenações por Ilícitos Administrativos - CADICON, mantidos pelo Tribunal de Contas da União – TCU (<https://contas.tcu.gov.br/ords/f?p=704144:3:104309834084148::NO:3,4,6::>);

d) Cadastro Nacional de Empresas Inidôneas e Suspensas – CEIS e Cadastro Nacional de Empresas Punidas – CNEP (<https://portaldatransparencia.gov.br/sancoes/consulta?ordenarPor=nomeSancionado&direcao=asc>)

e) Cadastro Informativo de Créditos não Quitados do Setor Público Federal – CADIN.

8.7.2. Para a consulta de licitantes pessoa jurídica poderá haver a substituição das consultas das alíneas “b”, “c” e “d” acima pela Consulta Consolidada de Pessoa Jurídica do TCU (<https://certidoesapf.apps.tcu.gov.br/>)

8.7.3. A consulta aos cadastros será realizada em nome da empresa licitante e também de seu sócio majoritário, por força do artigo 12 da Lei nº 8.429, de 1992, que prevê, dentre as sanções impostas ao responsável pela prática de ato de improbidade administrativa, a proibição de contratar com o Poder Público, inclusive por intermédio de pessoa jurídica da qual seja sócio majoritário.

8.7.4. Caso conste na Consulta de Situação do Fornecedor a existência de Ocorrências Impeditivas Indiretas, o gestor diligenciará para verificar se houve fraude por parte das empresas apontadas no Relatório de Ocorrências Impeditivas Indiretas.

8.7.5. A tentativa de burla será verificada por meio dos vínculos societários, linhas de fornecimento similares, dentre outros.

8.7.6. O licitante será convocado para manifestação previamente à sua desclassificação.

8.7.7. Constatada a existência de sanção, o Pregoeiro reputará o licitante inabilitado, por falta de condição de participação.

8.7.8. No caso de inabilitação, haverá nova verificação, pelo sistema, da eventual ocorrência do empate ficto, previsto nos arts. 44 e 45 da Lei Complementar nº 123, de 2006, seguindo-se a disciplina antes estabelecida para aceitação da proposta subsequente.

8.7.9. Caso atendidas as condições de participação, a habilitação do licitante será verificada por meio do SICAF, nos documentos por ele abrangidos, em relação à habilitação jurídica, à regularidade fiscal e à qualificação econômica financeira, conforme o disposto na Instrução Normativa SEGES/MP nº 03, de 2018

8.7.10. O interessado, para efeitos de habilitação prevista na Instrução Normativa SEGES/MP nº 03, de 2018 mediante utilização do sistema, deverá atender às condições exigidas no cadastramento no SICAF até o terceiro dia útil anterior à data prevista para recebimento das propostas;

8.7.11. É dever do licitante atualizar previamente as comprovações constantes do SICAF para que estejam vigentes na data da abertura da sessão pública, ou encaminhar, em conjunto com a apresentação da proposta, a respectiva documentação atualizada.

8.7.12. O descumprimento do subitem acima implicará a inabilitação do licitante, exceto se a consulta aos sítios eletrônicos oficiais emissores de certidões feita pelo Pregoeiro lograr êxito em encontrar a(s) certidão(ões) válida(s).

8.7.13. Havendo a necessidade de envio de documentos de habilitação complementares, necessários à confirmação daqueles exigidos neste Edital e já apresentados, o licitante será convocado a encaminhá-los, em formato digital, via sistema, no prazo de 2 (duas) horas, sob pena de inabilitação.

8.7.14. Somente haverá a necessidade de comprovação do preenchimento de requisitos mediante apresentação dos documentos originais não digitais quando houver dúvida em relação à integridade do documento digital. Não serão aceitos documentos de habilitação com indicação de CNPJ/CPF diferentes, salvo aqueles legalmente permitidos.

8.7.15. Se o licitante for a matriz, todos os documentos deverão estar em nome da matriz, e se o licitante for a filial, todos os documentos deverão estar em nome da filial, exceto aqueles documentos que, pela própria natureza, comprovadamente, forem emitidos somente em nome da matriz.

8.7.15.1. Serão aceitos registros de CNPJ de licitante matriz e filial com diferenças de números de documentos pertinentes ao CND e ao CRF/FGTS, quando for comprovada a centralização do recolhimento dessas contribuições.

Habilitação jurídica

8.8. **Empresário individual:** inscrição no Registro Público de Empresas Mercantis, a cargo da Junta Comercial da respectiva sede;

8.9. **Microempreendedor Individual - MEI:** Certificado da Condição de Microempreendedor Individual - CCMEI, cuja aceitação ficará condicionada à verificação da autenticidade no sítio <https://www.gov.br/empresas-e-negocios/pt-br/empreendedor>;

8.10. **Sociedade empresária, sociedade limitada unipessoal – SLU** ou sociedade identificada como empresa individual de responsabilidade limitada - EIRELI: inscrição do ato constitutivo, estatuto ou contrato social no Registro Público de Empresas Mercantis, a cargo

da Junta Comercial da respectiva sede, acompanhada de documento comprobatório de seus administradores;

8.11. Sociedade empresária estrangeira: portaria de autorização de funcionamento no Brasil, publicada no Diário Oficial da União e arquivada na Junta Comercial da unidade federativa onde se localizar a filial, agência, sucursal ou estabelecimento, a qual será considerada como sua sede, conforme Instrução Normativa DREI/ME nº 77, de 18 de março de 2020.

8.12. Sociedade simples: inscrição do ato constitutivo no Registro Civil de Pessoas Jurídicas do local de sua sede, acompanhada de documento comprobatório de seus administradores;

8.13. Filial, sucursal ou agência de sociedade simples ou empresária: inscrição do ato constitutivo da filial, sucursal ou agência da sociedade simples ou empresária, respectivamente, no Registro Civil das Pessoas Jurídicas ou no Registro Público de Empresas Mercantis onde opera, com averbação no Registro onde tem sede a matriz

8.14. Sociedade cooperativa: ata de fundação e estatuto social, com a ata da assembleia que o aprovou, devidamente arquivado na Junta Comercial ou inscrito no Registro Civil das Pessoas Jurídicas da respectiva sede, além do registro de que trata o art. 107 da Lei nº 5.764, de 16 de dezembro 1971.

8.15. Ato de autorização: Decreto de autorização, em se tratando de sociedade empresária estrangeira em funcionamento no País.

8.16. Os documentos apresentados deverão estar acompanhados de todas as alterações ou da consolidação respectiva.

Habilitação fiscal, social e trabalhista

8.17. Prova de inscrição no Cadastro Nacional de Pessoas Jurídicas ou no Cadastro de Pessoas Físicas, conforme o caso;

8.18. Prova de regularidade fiscal perante a Fazenda Nacional, mediante apresentação de certidão expedida conjuntamente pela Secretaria da Receita Federal do Brasil (RFB) e pela Procuradoria-Geral da Fazenda Nacional (PGFN), referente a todos os créditos tributários federais e à Dívida Ativa da União (DAU) por elas administrados, inclusive aqueles relativos à Seguridade Social, nos termos da Portaria Conjunta nº 1.751, de 02 de outubro de 2014, do Secretário da Receita Federal do Brasil e da Procuradora-Geral da Fazenda Nacional.

8.19. Prova de regularidade com o Fundo de Garantia do Tempo de Serviço (FGTS);

8.20. Prova de inexistência de débitos inadimplidos perante a Justiça do Trabalho, mediante a apresentação de certidão negativa ou positiva com efeito de negativa, nos termos do Título VII-A da Consolidação das Leis do Trabalho, aprovada pelo Decreto-Lei nº 5.452, de 1º de maio de 1943;

8.21. Prova de inscrição no cadastro de contribuintes Municipal relativo ao domicílio ou sede do fornecedor, pertinente ao seu ramo de atividade e compatível com o objeto contratual;

8.22. Prova de regularidade com a Fazenda Municipal do domicílio ou sede do fornecedor, relativa à atividade em cujo exercício contrata ou concorre;

8.23. Caso o fornecedor seja considerado isento dos tributos relacionados ao objeto contratual, deverá comprovar tal condição mediante a apresentação de declaração da Fazenda respectiva do seu domicílio ou sede, ou outra equivalente, na forma da lei.

8.24. O fornecedor enquadrado como microempreendedor individual que pretenda auferir os benefícios do tratamento diferenciado previstos na Lei Complementar n. 123, de 2006, estará dispensado da prova de inscrição nos cadastros de contribuintes estadual e municipal.

Qualificação Econômico-Financeira

8.25. Certidão negativa de insolvência civil expedida pelo distribuidor do domicílio ou sede do licitante, caso se trate de pessoa física, desde que admitida a sua participação na licitação (art. 5º, inciso II, alínea “c”, da Instrução Normativa Seges/ME nº 116, de 2021), ou de sociedade simples;

8.26. Certidão negativa de falência expedida pelo distribuidor da sede do fornecedor - Lei nº 14.133, de 2021, art. 69, caput, inciso II;

8.27. Balanço Patrimonial e Demonstração de Resultado de Exercício do último exercício social, comprovando patrimônio líquido igual ou superior a 10% (dez por cento) do valor estimado da contratação.

Qualificação Técnico-Operacional e Técnico-Profissional

8.28. O participante deverá comprovar aptidão para execução de serviço de complexidade equivalente ou superior com o objeto desta contratação, por meio da apresentação de certidões ou atestados, emitidos por pessoas jurídicas de direito público ou privado.

8.29. Dessa forma, será exigido das empresas licitantes, para fins de habilitação no certame licitatório, a apresentação de comprovante de aptidão para desempenho de atividade pertinente e compatível em características, quantidades e prazos com o objeto deste Termo de Referência, constituído de:

8.29.1. Prova de registro ou inscrição do licitante junto ao Conselho Regional de Engenharia e Agronomia – CREA – ou Conselho de Arquitetura e Urbanismo – CAU, que comprove atividade relacionada com o objeto licitado;

8.29.2. Para atendimento à qualificação técnico-operacional: atestados de capacidade técnica, acompanhado da ART ou RRT correspondente, que comprovem que o licitante executou para pessoa jurídica de direito público ou privado devidamente identificada, os seguintes serviços com as respectivas quantidades mínimas:

a) Execução de serviços de engenharia de construção ou reforma de imóvel com área mínima de 150m² (cento e cinquenta metros quadrados) de área construída.

8.30. Para atendimento à qualificação técnico-profissional: apresentação de profissional de nível superior, ARQUITETO OU ENGENHEIRO, reconhecidos pelo CREA ou CAU, detentor de Certidões de Acervo Técnico, expedidos pelo CREA ou CAU da região onde os serviços foram executados, com registro dos respectivos atestados de responsabilidade técnica por estes conselhos, que comprovem ter os profissionais executado para pessoa jurídica de direito público ou privado devidamente identificada, os seguintes serviços com as respectivas quantidades mínimas:

a) Execução de serviços de engenharia de construção ou reforma de imóvel com área mínima de 150m² (cento e cinquenta metros quadrados) de área construída.

8.30.1. Nos termos do Art. 67, I e § 6º, os profissionais indicados e apresentados como detentores de acervo técnico deverão participar da execução do objeto da contratação, mediante a apresentação de cópia da carteira de trabalho (CTPS), em que conste a licitante como Contratante; do contrato social/estatuto social da licitante, em que conste o profissional como sócio; o administrador ou o diretor; do contrato de trabalho ou, ainda, de declaração de contratação futura do profissional detentor do atestado apresentado, desde que acompanhada de declaração de anuência do profissional.

8.31. O Atestado Técnico apresentado para habilitação neste certame deverá comprovar a aptidão para a execução de serviços com características similares em complexidade técnica e operacional equivalente ou superior aos serviços previstos neste termo de referência.

8.32. Será admitido o somatório de atestados técnicos para obtenção do quantitativo mínimo necessário às habilitações técnico-operacional e técnico-profissional.

8.33. Caso solicitado, o licitante disponibilizará todas as informações necessárias à comprovação da legitimidade do atestado apresentado, dentre outros documentos, cópia do contrato que deu suporte à contratação, endereço atual da contratante e local em que foram prestados os serviços, caso necessário.

8.34. A empresa licitante deverá apresentar declaração afirmando conhecer todas as condições locais para execução do objeto, inclusive mercadológicas, e que tem pleno conhecimento das condições e peculiaridades inerentes à natureza do trabalho, assumindo total responsabilidade por este fato e não utilizará deste para quaisquer questionamentos futuros que ensejem desavenças técnicas ou financeiras com a contratante.

9. ESTIMATIVAS DO VALOR DA CONTRATAÇÃO

9.1. Os custos estimados total da contratação de cada item segue:

a) Item 1 - Fórum Eleitoral de São Raimundo Nonato-PI, é de R\$ 329.985,12 (trezentos e vinte e nove mil novecentos e oitenta e cinco reais e doze centavos);

9.1.1. O orçamento estimado pela Administração baseou-se nas planilhas referenciais elaboradas com base no SINAPI/PI (10/2024), ORSE/SE (09/2024) e SEINFRA/CE (versão 028).

10. VIGÊNCIA E PRORROGAÇÃO

10.1. O prazo de vigência da(s) contratação(ões) é de 8 (oito) meses contados da data prevista na Ordem de Serviços a ser expedida pela COAAD, na forma do artigo 105 da Lei nº 14.133, de 2021.

10.1.1. O prazo de vigência será automaticamente prorrogado, independentemente de termo aditivo, quando o objeto não for concluído no período firmado acima, ressalvadas as providências cabíveis no caso de culpa da(s) CONTRATADA(S), previstas neste instrumento (contrato por escopo).

10.2. O(s) contrato(s) será(ão) extinto(s) quando cumpridas as obrigações de ambas as partes, ainda que isso ocorra antes do prazo estipulado para tanto.

10.3. Se as obrigações não forem cumpridas no prazo estipulado, a vigência ficará prorrogada até a conclusão do objeto, caso em que deverá a Administração providenciar a readequação do cronograma fixado para o(s) contrato(s).

10.4. Quando a não conclusão do contrato referida no item anterior decorrer de culpa da(s) CONTRATADA(S):

10.4.1. ficará ele(s) constituído(s) em mora, sendo-lhe aplicáveis as respectivas sanções administrativas; e

10.4.2. poderá a Administração optar pela extinção do(s) contrato(s) e, nesse caso, adotará as medidas admitidas em lei para a continuidade da execução contratual.

11. REAJUSTE

11.1. Os preços inicialmente contratados são fixos e irrevogáveis no prazo de um ano contado da data do orçamento estimado em anexo ao Edital.

11.2. Após o interregno de um ano, e independentemente de pedido da Contratada, os preços iniciais serão reajustados, mediante a aplicação, pelo Contratante, do Índice Nacional de Custos da Construção Médio (INCC-M), calculado pela Fundação Getúlio Vargas – FGV, exclusivamente para as obrigações iniciadas e concluídas após a ocorrência da anualidade, com base na seguinte fórmula:

$$R = V (I - I^0) / I^0$$

Onde:

R = Valor do reajuste procurado;

V = Valor contratual a ser reajustado;

I⁰ = índice inicial - refere-se ao índice de custos ou de preços correspondente à data fixada no orçamento estimativo da Administração;

I = Índice relativo ao mês do reajustamento.

11.3 Não se aplica o disposto no item 11.2 na hipótese de o atraso na execução dos serviços avençados e a consequente prorrogação do prazo do contrato ocorrerem por causa atribuída à Contratada.

11.4. Nos reajustes subsequentes ao primeiro, o interregno mínimo de um ano será contado a partir dos efeitos financeiros do último reajuste.

11.5. No caso de atraso ou não divulgação do(s) índice (s) de reajustamento, o Contratante pagará à Contratada a importância calculada pela última variação conhecida, liquidando a diferença correspondente tão logo seja divulgado o índice definitivo.

11.6. Caso o índice estabelecido para reajustamento venha a ser extinto ou de qualquer forma não possa mais ser utilizado, será adotado, em substituição, o que vier a ser determinado pela legislação então em vigor.

12. DAS OBRIGAÇÕES DO CONTRATANTE

12.1. São obrigações do CONTRATANTE:

12.2. Exigir o cumprimento de todas as obrigações assumidas pela(s) CONTRATADA(S), de acordo com o contrato e seus anexos;

12.3. Receber o objeto no prazo e condições estabelecidas no Termo de Referência;

12.4. Notificar a(s) CONTRATADA(S) por escrito da ocorrência de eventuais imperfeições, falhas ou irregularidades constatadas no curso da execução dos serviços, fixando prazo para a sua correção, certificando-se de que as soluções por ele propostas sejam as mais adequadas.

12.5. Notificar a(s) CONTRATADA(S), por escrito, sobre vícios, defeitos ou incorreções verificadas no objeto fornecido, para que seja por ele substituído, reparado ou corrigido, no total ou em parte, às suas expensas;

12.6. Acompanhar e fiscalizar a execução do contrato e o cumprimento das obrigações pela(s) CONTRATADA(S);

12.7. Comunicar à(s) empresa(s) para emissão(ões) de Nota Fiscal no que se refere à parcela incontroversa da execução do objeto, para efeito de liquidação e pagamento, quando houver controvérsia sobre a execução do objeto, quanto à dimensão, qualidade e quantidade, conforme o art. 143 da Lei nº 14.133, de 2021;

12.8. Efetuar o pagamento à(s) CONTRATADA(S) do(s) valor(es) correspondente(s) à(s)

execução(ões) do(s) objeto(s), no prazo, forma e condições estabelecidos em contrato e no presente Termo de Referência;

12.9. Aplicar à(s) CONTRATADA(S) as sanções previstas na lei e no(s) respectivo(s) contrato(s);

12.10. Explicitamente emitir decisão sobre todas as solicitações e reclamações relacionadas à(s) execução(ões) do(s) contrato(s), ressalvados os requerimentos manifestamente impertinentes, meramente protelatórios ou de nenhum interesse para a boa execução do ajuste.

12.11. Responder eventuais pedidos de reestabelecimento do equilíbrio econômico-financeiro feitos pela CONTRATADA.

12.12. Notificar os emitentes das garantias quanto ao início de processo administrativo para apuração de descumprimento de cláusulas contratuais.

12.13. Fornecer por escrito as informações necessárias para o desenvolvimento dos serviços objeto do contrato.

12.14. Cientificar a Assessoria Jurídica do próprio CONTRATANTE para adoção das medidas cabíveis quando do descumprimento das obrigações pela(s) CONTRATADA(S);

12.15. Realizar avaliações periódicas da qualidade dos serviços, após seu recebimento.

12.16. Arquivar, entre outros documentos, de projetos, "as built", especificações técnicas, orçamentos, termos de recebimento, contratos e aditamentos, relatórios de inspeções técnicas após o recebimento do serviço e notificações expedidas.

12.17. Assegurar que o ambiente de trabalho, inclusive seus equipamentos e instalações, apresentem condições adequadas ao cumprimento, pela(s) CONTRATADA(S), das normas de segurança e saúde no trabalho, quando o serviço for executado em suas dependências, ou em local por ela designado.

12.18. Não responder por quaisquer compromissos assumidos pela(s) CONTRATADA(S) com terceiros, ainda que vinculados à execução do(s) contrato(s), bem como por qualquer dano causado a terceiros em decorrência de ato da(s) CONTRATADA(S), de seus empregados, prepostos ou subordinados.

12.19. Previamente à(s) expedição(ões) da(s) ordem(ns) de serviço(s), verificar pendências, liberar áreas e/ou adotar providências cabíveis para a regularidade do início da sua execução.

13. DAS OBRIGAÇÕES DA(S) CONTRATADA(S)

13.1. A(s) CONTRATADA(S) deve(m) cumprir todas as obrigações constantes no(s) respectivo(s) contrato(s) e seus anexos, assumindo como exclusivamente seus os riscos e as despesas decorrentes da boa e perfeita execução do objeto, observando, ainda, as obrigações a seguir dispostas:

13.2. Manter preposto(s) aceito(s) pela Administração no(s) local(is) do(s) serviço(s) para representá-la(s) na execução do(s) contrato(s).

13.2.1. A(s) indicação(ões) ou a manutenção do(s) preposto(s) da(s) empresa(s) poderá(ão) ser recusada pelo órgão ou entidade, desde que devidamente justificada, devendo a(s) empresa(s) designar outro(s) para o exercício da atividade.

13.3. Atender às determinações regulares emitidas pelo fiscal do contrato(s) ou autoridade superior (art. 137, II) e prestar todo esclarecimento ou informação por eles solicitados;

13.4. Alocar os empregados necessários ao perfeito cumprimento das cláusulas do contrato,

com habilitação e conhecimento adequados, fornecendo os materiais, equipamentos, ferramentas e utensílios demandados, cuja quantidade, qualidade e tecnologia deverão atender às recomendações de boa técnica e a legislação de regência;

13.5. Reparar, corrigir, remover, reconstruir ou substituir, às suas expensas, no total ou em parte, no prazo fixado pelo fiscal do contrato, os serviços nos quais se verificarem vícios, defeitos ou incorreções resultantes da execução ou dos materiais empregados;

13.6. Responsabilizar-se pelos vícios e danos decorrentes da execução do objeto, de acordo com o Código de Defesa do Consumidor (Lei nº 8.078, de 1990), bem como por todo e qualquer dano causado à Administração ou terceiros, não reduzindo essa responsabilidade a fiscalização ou o acompanhamento da execução contratual pelo Contratante, que ficará autorizado a descontar dos pagamentos devidos ou da garantia, caso exigida no edital, o valor correspondente aos danos sofridos;

13.7. Efetuar comunicação ao Contrante, assim que tiver ciência da impossibilidade de realização ou finalização do serviço no prazo estabelecido, para adoção de ações de contingência cabíveis.

13.8. Não contratar, durante a vigência do(s) contrato(s), cônjuge, companheiro ou parente em linha reta, colateral ou por afinidade, até o terceiro grau, de dirigente do Contratante ou do fiscal ou gestor do contrato, nos termos do artigo 48, parágrafo único, da Lei nº 14.133, de 2021.

13.9. Quando não for possível a verificação da regularidade no Sistema de Cadastro de Fornecedores – SICAF, a Contratada deverá entregar ao setor responsável pela fiscalização do contrato, até o dia trinta do mês seguinte ao da prestação dos serviços, os seguintes documentos:

- a) Certidão conjunta relativa aos tributos federais e à Dívida Ativa da União;
- b) Certidão de Regularidade do FGTS – CRF; e
- c) Certidão Negativa de Débitos Trabalhistas – CNDT;

13.10. Responsabilizar(em)-se pelo cumprimento das obrigações previstas em Acordo, Convenção, Dissídio Coletivo de Trabalho ou equivalentes das categorias abrangidas pelo contrato, por todas as obrigações trabalhistas, sociais, previdenciárias, tributárias e as demais previstas em legislação específica, cuja inadimplência não transfere a responsabilidade ao CONTRATANTE;

13.11. Inscrever a Obra no Cadastro Nacional de Obras – CNO da Receita Federal do Brasil em até 30 (trinta) dias contados do início das atividades, em conformidade com a Instrução Normativa RFB nº 2061, de 20 de dezembro de 2021.

13.12. Comunicar ao(s) Fiscal(is) do(s) contrato(s), no prazo de 24 (vinte e quatro) horas, qualquer ocorrência anormal ou acidente que se verifique no local dos serviços.

13.13. Prestar todo esclarecimento ou informação solicitada pelo CONTRATANTE ou por seus prepostos, garantindo-lhes o acesso, a qualquer tempo, ao local dos trabalhos, bem como aos documentos relativos à execução do empreendimento.

13.14. Paralisar, por determinação do CONTRATANTE, qualquer atividade que não esteja sendo executada de acordo com a boa técnica ou que ponha em risco a segurança de pessoas ou bens de terceiros.

13.15. Promover a guarda, manutenção e vigilância de materiais, ferramentas, e tudo o que for necessário à execução do objeto, durante a vigência do contrato.

13.16. Conduzir os trabalhos com estrita observância às normas da legislação pertinente, cumprindo as determinações dos Poderes Públicos, mantendo sempre limpo o local dos

serviços e nas melhores condições de segurança, higiene e disciplina.

13.17. Submeter, previamente, por escrito, ao CONTRATANTE, para análise e aprovação, quaisquer mudanças nos métodos executivos que fujam às especificações do memorial descritivo ou instrumento congênere.

13.18. Não permitir a utilização de qualquer trabalho do menor de dezesseis anos, exceto na condição de aprendiz para os maiores de quatorze anos, nem permitir a utilização do trabalho do menor de dezoito anos em trabalho noturno, perigoso ou insalubre;

13.19. Manter durante toda a vigência do(s) contrato(s), em compatibilidade com as obrigações assumidas, todas as condições exigidas para habilitação na licitação;

13.20. Cumprir, durante todo o período de execução do contrato, a reserva de cargos prevista em lei para pessoa com deficiência, para reabilitado da Previdência Social ou para aprendiz, bem como as reservas de cargos previstas na legislação (art. 116, da Lei 14.133/2021);

13.21. Comprovar a reserva de cargos a que se refere a cláusula acima, no prazo fixado pelo fiscal do contrato, com a indicação dos empregados que preencheram as referidas vagas (parágrafo único, do art. 116, da Lei nº 14.133/2021);

13.22. Guardar sigilo sobre todas as informações obtidas em decorrência do cumprimento do contrato;

13.23. Arcar com o ônus decorrente de eventual equívoco no dimensionamento dos quantitativos de sua proposta, inclusive quanto aos custos variáveis decorrentes de fatores futuros e incertos, devendo complementá-los, caso o previsto inicialmente em sua proposta não seja satisfatório para o atendimento do objeto da contratação, exceto quando ocorrer algum dos eventos arrolados no art. 124, II, d, da Lei nº 14.133, de 2021;

13.24. Cumprir, além dos postulados legais vigentes de âmbito federal, estadual ou municipal, as normas de segurança do CONTRATANTE;

13.25. Manter os empregados nos horários predeterminados pelo CONTRATANTE.

13.26. Apresentar os empregados devidamente identificados por meio de crachá.

13.27. Apresentar ao CONTRATANTE, quando for o caso, a relação nominal dos empregados que adentrarão no órgão para a execução do serviço.

13.28. Observar os preceitos da legislação sobre a jornada de trabalho, conforme a categoria profissional.

13.29. Atender às solicitações do CONTRATANTE quanto à substituição dos empregados alocados, no prazo fixado pela fiscalização do contrato, nos casos em que ficar constatado descumprimento das obrigações relativas à execução do serviço, conforme descrito nas especificações do objeto.

13.30. Instruir seus empregados quanto à necessidade de acatar as normas internas do CONTRATANTE.

13.31. Instruir seus empregados a respeito das atividades a serem desempenhadas, alertando-os a não executarem atividades não abrangidas pelo(s) contrato(s), devendo a(s) CONTRATADA(S) relatar(em) ao CONTRATANTE toda e qualquer ocorrência neste sentido, a fim de evitar desvio de função.

13.32. Instruir os seus empregados, quanto à prevenção de incêndios nas áreas do CONTRATANTE.

13.33. Adotar as providências e precauções necessárias, inclusive consulta nos respectivos órgãos, se necessário for, a fim de que não venham a ser danificadas as redes hidrossanitárias, elétricas e de comunicação.

13.34. Estar registrada ou inscrita no Conselho Profissional competente, conforme as áreas de atuação previstas no Termo de Referência, em plena validade.

13.35. Obter junto aos órgãos competentes, conforme o caso, as licenças necessárias e demais documentos e autorizações exigíveis, na forma da legislação aplicável.

13.36. Elaborar o Diário de Obra, incluindo diariamente, pelo Engenheiro responsável, as informações sobre o andamento do empreendimento, tais como, número de funcionários, de equipamentos, condições de trabalho, condições meteorológicas, serviços executados, registro de ocorrências e outros fatos relacionados, bem como os comunicados à Fiscalização e situação das atividades em relação ao cronograma previsto.

13.37. Observar as diretrizes, critérios e procedimentos para a gestão dos resíduos da construção civil estabelecidos na Resolução nº 307, de 05/07/2002, com as alterações posteriores, do Conselho Nacional de Meio Ambiente - CONAMA, conforme artigo 4º, §§ 2º e 3º, da Instrução Normativa SLTI/MP nº 1, de 19/01/2010;

13.38. Responder por qualquer acidente de trabalho na execução dos serviços, por uso indevido de patentes registradas em nome de terceiros, por danos resultantes de defeitos ou incorreções dos serviços ou dos bens do CONTRATANTE, de seus funcionários ou de terceiros, ainda que ocorridos em via pública junto ao serviço de engenharia.

13.39. Realizar, conforme o caso, por meio de laboratórios previamente aprovados pela fiscalização e sob suas custas, os testes, ensaios, exames e provas que lhe caibam necessárias ao controle de qualidade dos materiais, serviços e equipamentos a serem aplicados nos trabalhos, conforme procedimento previsto nas especificações.

13.40. Providenciar, conforme o caso, as ligações definitivas das utilidades previstas no projeto (água, esgoto, gás, energia elétrica, telefone etc.), bem como atuar junto aos órgãos federais, estaduais e municipais e concessionárias de serviços públicos para a obtenção de licenças e regularização dos serviços e atividades concluídas (ex.: Habite-se, Licença Ambiental de Operação etc.).

14. SANÇÕES

14.1. Comete infração administrativa, nos termos da Lei nº 14.133, de 2021, a(s) CONTRATADA(S) que:

- a) der causa à inexecução parcial do contrato;
- b) der causa à inexecução parcial do contrato que cause grave dano à Administração ou ao funcionamento dos serviços públicos ou ao interesse coletivo;
- c) der causa à inexecução total do contrato;
- d) ensejar o retardamento da execução ou da entrega do objeto da contratação sem motivo justificado;
- e) apresentar documentação falsa ou prestar declaração falsa durante a execução do contrato;
- f) praticar ato fraudulento na execução do contrato;
- g) comportar-se de modo inidôneo ou cometer fraude de qualquer natureza;
- h) praticar ato lesivo previsto no art. 5º da Lei nº 12.846, de 1º de agosto de 2013.

14.2. Serão aplicadas à(s) CONTRATADA(S) que incorrer nas infrações acima descritas as seguintes sanções:

- i) **Advertência**, a ser aplicada quando do não cumprimento de quaisquer das obrigações

contratuais consideradas faltas leves, assim entendidas aquelas que não acarretam prejuízos significativos para o serviço contratado ou não justifique a imposição de penalidade mais grave.

ii) **Impedimento de licitar e contratar**, quando praticadas as condutas descritas nas alíneas “b”, “c” e “d” do subitem acima, sempre que não se justificar a imposição de penalidade mais grave;

iii) **Declaração de inidoneidade para licitar e contratar**, quando praticadas as condutas descritas nas alíneas “e”, “f”, “g” e “h” do subitem acima, bem como nas alíneas “b”, “c” e “d”, que justifiquem a imposição de penalidade mais grave.

iv) **Multa:**

(1) De **0,2% (dois décimos por cento)** do valor total do contrato por dia de atraso injustificado, até o máximo de 4% (quatro por cento), pela inobservância do prazo fixado para apresentação, suplementação ou reposição da garantia. O TRE/PI poderá declarar a inexecução total do objeto e rescindir o contrato se a Contratada não apresentar garantia à contratação após o decurso de 20 (vinte) dias do prazo previsto para o atendimento dessa providência

(2) De **10% (dez por cento)** do valor do contrato, para atraso injustificado superior a 15 (quinze) dias para o início da prestação do serviço, de acordo com a Ordem de Serviço. O TRE/PI poderá declarar a inexecução total do objeto e rescindir o contrato se a Contratada não iniciar as atividades até o 15º (décimo quinto) dia do momento estabelecido na ordem de serviço.

(3) De **0,2% (dois décimos por cento)** por dia de atraso injustificado na entrega do objeto, sobre o valor total do contrato, de acordo com prazo estabelecido no cronograma físico-financeiro, até o limite de 30 (trinta) dias. Após o trigésimo dia o TRE/PI poderá declarar a inexecução parcial do objeto e rescindir o contrato se a Contratada não concluir a entrega do objeto até o 30º (trigésimo) dia do final do prazo estabelecido.

14.3. O atraso injustificado na conclusão do objeto se caracteriza:

14.3.1. A partir do primeiro dia após findo o prazo de execução, para serviços não concluídos;

14.3.2. A partir do primeiro dia após findo o prazo concedido pela Fiscalização para solução de pendências nos serviços concluídos.

14.4. A inexecução parcial será caracterizada, entre outras hipóteses, por:

14.4.1. Execução, a qualquer tempo, de percentual inferior a 50% (cinquenta por cento) do valor total acumulado previsto no cronograma físico-financeiro vigente;

14.4.2. Abandono injustificado do objeto por 5 (cinco) dias úteis consecutivos.

14.5. Além das multas previstas acima, poderão ser aplicadas multas, conforme graus e eventos descritos nas tabelas 1 e 2 abaixo, até o somatório de 15 graus, cumulativamente, a partir do qual poderá ser configurada **inexecução parcial** do contrato.

Tabela 1

GRAU	CORRESPONDÊNCIA
1	R\$ 500,00
2	R\$ 1.000,00

3	R\$ 2.000,00
4	R\$ 3.000,00
5	R\$ 5.000,00

Tabela 2

INFRAÇÃO		
ITEM	DESCRIÇÃO	GRAU
1	Manter funcionários sem qualificação para executar os serviços contratados;	1
2	Executar serviço incompleto, paliativo substitutivo como por caráter permanente, ou deixar de providenciar recomposição complementar; por ocorrência.	2
3	Suspender ou interromper, salvo motivo de força maior ou caso fortuito, os serviços contratuais por tarefa designada;	3
4	Utilizar as dependências do TRE-PI para fins diversos do objeto do contrato; por ocorrência.	4
5	Permitir situação que crie a possibilidade de causar dano físico, lesão corporal ou consequências letais, por ocorrência;	5
Para os itens a seguir, deixar de:		
6	Apresentar a ART dos serviços para início da execução destes no prazo definido pela FISCALIZAÇÃO.	1
7	Substituir empregados que se conduzam de modo inconveniente ou não atendam às necessidades do serviço;	1
8	Cumprir determinação formal ou instrução complementar do órgão fiscalizador, por ocorrência;	2
9	Fornecer EPI, quando exigido, aos seus empregados e de impor sanções àqueles que se negarem a usá-los, por ocorrência.	2
10	Refazer serviço não aceito pela FISCALIZAÇÃO, nos prazos estabelecidos no contrato ou determinado pela FISCALIZAÇÃO; por ocorrência.	3

11	Cumprir quaisquer dos itens do Edital e seus Anexos não previstos nesta tabela de multas, após reincidência formalmente notificada pelo órgão fiscalizador, por ocorrência;	3
----	---	---

15. ADEQUAÇÃO ORÇAMENTÁRIA

15.1. As despesas decorrentes da(s) presente(s) contratação(ões) correrão à conta de recursos específicos consignados no Orçamento Geral da União.

15.2. A contratação será atendida pela seguinte dotação (sujeita a alteração após a classificação pela COOF):

15.2.1. Gestão/Unidade: 0001/070006 - Tribunal Regional Eleitoral do Piauí;

15.2.2. Fonte de Recursos: 1000000000 - Recursos Livres da União;R

15.2.3. Programa de Trabalho: 02122003320GP0022 - Julgamento de Causas e Gestão Administrativa - no Estado do Piauí;

15.2.4. Elemento de Despesa: 339039 - Outros Serviços de Terceiros - Pessoa Jurídica;

15.2.5. Plano Interno: PI REFSET - REFORMAS PEQUENO VULTO - LIM. SET.;

16. DISPOSIÇÕES FINAIS

Integram este Termo de Referência, para todos os fins e efeitos, relativamente a cada **Item** os seguintes Anexos:

- **Anexo I** – Projeto Arquitetônico, SEI 0002305524;
- **Anexo II** – Projetos Complementares, SEI 0002307692;
- **Anexo III** – Memorial Descritivo, SEI 0002305534;
- **Anexo IV** – Planilha de Estimativa de Custos e Formação de Preços (Planilhas Sintéticas, Composições de Custos Unitários, Cronograma Físico-Financeiro, Composição do BDI, Composição de Encargos Sociais), SEI 0002305536.



Documento assinado eletronicamente por **Mhario Eugenio de Castro Ramos**, **Analista Judiciário**, em 10/12/2024, às 09:58, conforme art. 1º, § 2º, III, "b", da Lei 11.419/2006.



Documento assinado eletronicamente por **Roberto de Amorim Coelho**, **Analista Judiciário**, em 10/12/2024, às 10:15, conforme art. 1º, § 2º, III, "b", da Lei 11.419/2006.



A autenticidade do documento pode ser conferida no site https://sei.tre-pi.jus.br/sei/controlador_externo.php?acao=documento_conferir&id_orgao_acesso_externo=0 informando o código verificador **0002304486** e o código CRC **F30FAE6F**.

0015377-23.2024.6.18.8000

0002304486v15



--



TRIBUNAL REGIONAL ELEITORAL DO PIAUÍ
TRE/PRESI/DG/SAOF/COAAD/SEAPT





ANEXO I

Projeto Arquitetônico Executivo



ESCALA 1/125

LEGENDA

-  Piso tatil direcional 25x25cm cor azul, assentado com argamassa de cimento
-  Piso tatil alerta 25x25cm cor azul, assentado com argamassa de cimento
-  Piso tatil direcional 25x25cm cor azul, assentado com cola de contato
-  Piso tatil alerta 25x25cm cor azul, assentado com cola de contato

NOTAS

01- Construção de rampa padrão de cadeirante rebaixada em passeio calçada existente com largura inferior a 2,00m

BARROSO ENGENHARIA LTDA CNPJ nº 27.730.370/0001-30
Ellayne Cristine Barroso de Araújo Costa - CREA nº 191597626-0
Engenheira Civil / Coordenadora de Projetos

TRIBUNAL REGIONAL ELEITORAL DO PIAUÍ



CNPJ: 27.730.370/0001-30

Rua Agenor Veloso N°2171, Lourival Lourival Parente, Teresina-Pi

PRANCHA:

ACE - 01

PROJETO:

ARQUITETÔNICO - CARTORIO ELEITORAL DE SÃO RAIMUNDO NONATO-PI

CONTEUDO:

ARQUITETURA - ELEMENTOS DE ACESSIBILIDADE

DESENHISTA:

Ellayne Cristine Barroso de A. Costa

DATA:

Dezembro/2024

ESCALA:

1/100

Planta Modificada/Atualizada em: 06/12/2024

A-3 (420x297)

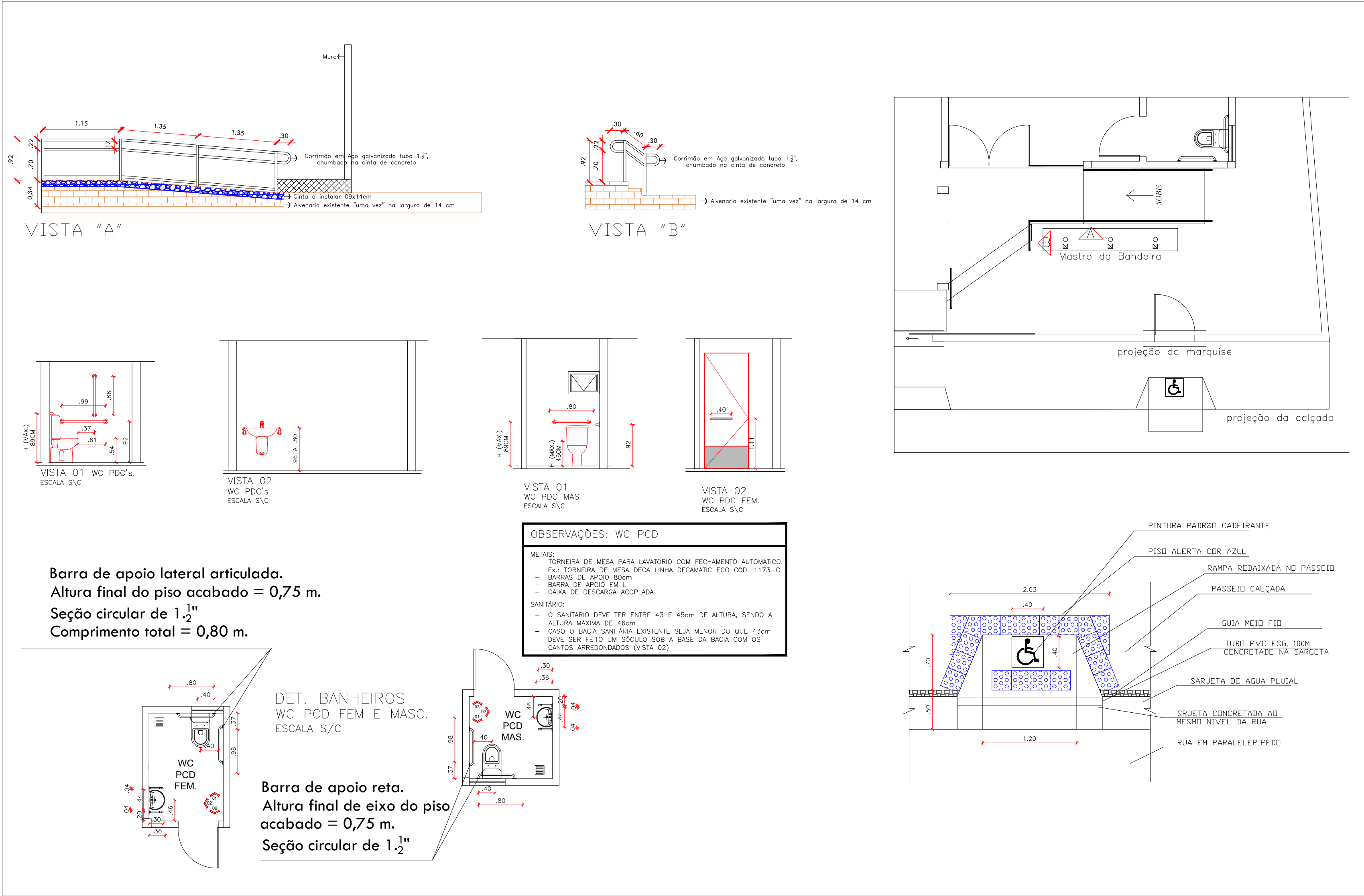

BARROSO ENGENHARIA LTDA CNPJ nº 27.730.370/0001-30
Ellayne Cristine Barroso de Araújo Costa - CREA nº 191597626-0
Engenheira Civil / Coordenadora de Projetos

TRIBUNAL REGIONAL ELEITORAL DO PIAUÍ



BARROSO ENGENHARIA

CNPJ: 27.730.370/0001-30

Rua Agenor Veloso Nº2171, Lourival Lourival Parente, Teresina-PI

PRANCHA:

ACE - 02

PROJETO:
ARQUITETÔNICO - CARTORIO ELEITORAL DE SÃO RAIMUNDO NONATO-PI

CONTEÚDO:
DETALHAMENTO - ELEMENTOS DE ACESSIBILIDADE

DESENHISTA:
Ellayne Cristine Barroso de A. Costa

DATA:
Dezembro/2024

ESCALA:
1/100

Planta Modificada/Atualizada em: 06/12/2024

PLOTAGEM

white	0.1
red	0.1
green	0.2
yellow	0.3
cyan	0.5
magenta	0.6
blue	0.7
cor #8 - 0.2 (object color)	
cor #9 - 1.0	
cor #10 - 1.2	
cor #11 - 0.4	
cor #14 - 0.8	
cor #25 - 0.2	
cor #30 - 0.2 (object color)	
cor #42 - 0.2	
cor #43 - 0.2 (object color)	
cor #46 - 0.2 (object color)	
cor #253 - 0.2 (object color)	
cor #254 - 0.2 (object color)	

obs: todos black exceto as indicadas

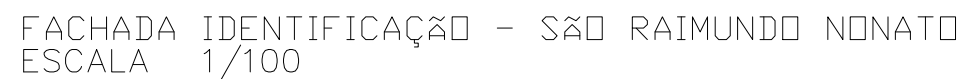

TRIBUNAL REGIONAL ELEITORAL DO PIAUÍ

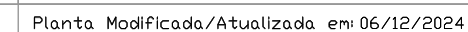

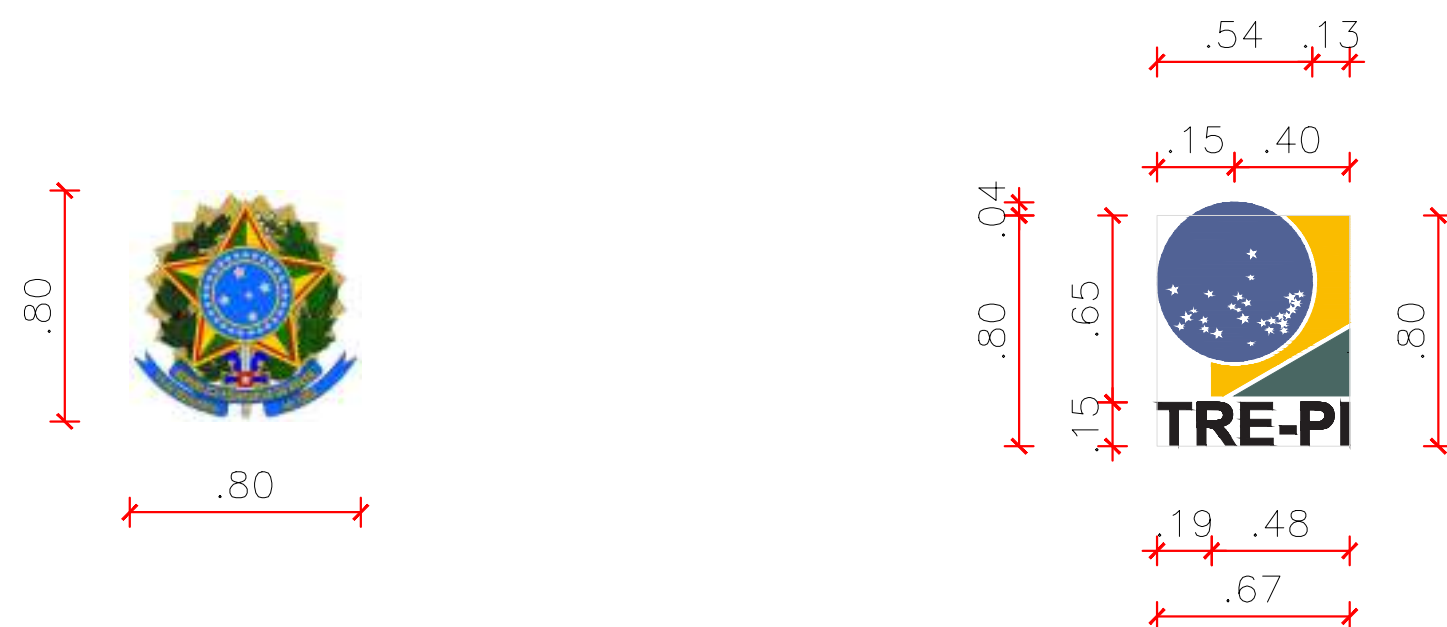

1. Texto em Arial;
2. Altura do texto de 18cm (letras maiores) e 10cm (letras menores);
3. Centralizado em relação ao vão muro;
4. Brasões em pintura acrílica

TRIBUNAL REGIONAL ELEITORAL DO PIAUÍ



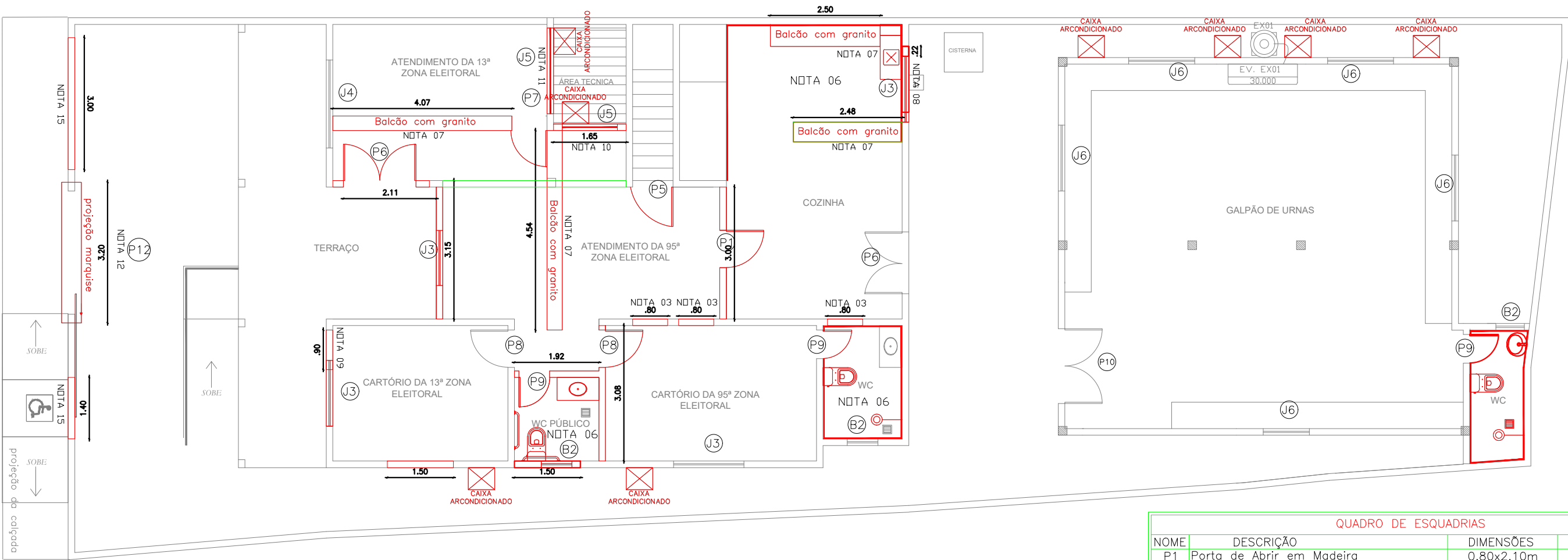

PLANTA DE DEMOLIÇÃO: PAREDE, PAINEIS E ESQUADRIAS
PAVIMENTO TERREO
ESCALA 1/100

- NOTAS:
- 01 - ELEMENTO NA COR VERMELHA SERÃO DEMOLIDOS OU RETIRADOS;
 - 02 - DEMOLIR PAREDES DE FORMA CUIDADOSA MANTENDO ELEMENTOS ESTRUTURAIS;
 - 03 - REALIZAR ABERTURA EM PAREDE PARA INSTALAÇÃO DE PORTA;
 - 04 - REMOVER CAIXAS DE ARCONDICIONADO;
 - 05 - DEMOLIR REVESTIMENTO CERAMICO DAS PARDES DEMARCADAS EM VERMELHO;
 - 06 - REMOVER PORTAS, LOUÇAS, METAIS E ACESSORIOS DOS BANHEIROS E COZINHA;
 - 07 - REMOVER PIA OU BANCADA DE GRANITO E DEMOLIR ALVENARIA DAS PAREDES DE SUPORTE;
 - 08 - REMOVER ESQUADRIAS E DEMOLIR ALVENARIAS ADJACENTES PARA INSTALAÇÃO DA NOVA JANELA COM PEITORIL;
 - 09 - REMOVER PORTA E DEMOLIR ALVENARIA ADJACENTEATE PARA INSTALAÇÃO DE NOVA JANELA COM PEITORIL;
 - 10 - REMOVER ESQUADRIA E DEMOLIR ALVENARIA ATE A LAJE
 - 11 - REMOVER ESQUADRIA, JUNTAMENTE COM PEITORIL OU OUTROS ELEMENTOS
 - 12 - REMOVER PORTÃO DE VEICULOS DE FORMA CUIDADOSA E DEMOLIR MARQUISE DO MURO
 - 13 - DESINSTALAR MAQUINA DE AR CONDICIONADO
 - 14 - REMOVER JANELA, DEMOIR ALVENARIA ATO O PISO ACABADO
 - 15 - REALIZAR ABERTURA NO PAREDE PARA INSTALAÇÃO DOS PORTÕES DE VEICULOS OU PESSOAS;

QUADRO DE ESQUADRIAS			
NOME	DESCRIÇÃO	DIMENSÕES	QUANTIDADE
P1	Porta de Abrir em Madeira	0,80x2,10m	4
P2	Porta de Abrir em Madeira	0,52x2,10m	2
P3	Porta de Abrir em Madeira e Vidro	1,60x2,10m	1
P4	Porta de Abrir	0,70x2,10m	
P5	Porta de Abrir em Madeira	0,80x2,10m	1
P6	Porta de Abrir em Ferro e Vidro	1,63x2,10m	2
P7	Porta de Abrir em Madeira	0,80x1,00m	2
P8	Porta de Abrir em Madeira(Envernizada)	0,75x2,10m	2
P9	Porta de Abrir em Madeira(Envernizada)	0,55x2,10m	2
P10	Porta de Abrir em Madeira	1,10 x 2,20	1
P11	Porta de Abrir em Madeira	1,50 x 1,95	1
P12	Portão de correr em Chapa Ondulada	2,80 x 2,10	1
J1	Janela em Alumínio e Vidro	1,20x1,00	1
J2	Janela em Ferro e Vidro	1,40x2,20	1
J3	Janela em Madeira	1,50x1,20	4
J4	Janela	2,00x1,20	1
J5	Janela	2,00x2,20	1
J6	Janela	1,50x1,10	10
J7	Janela em Ferro e Vidro	1,50x1,20	
B1	Basculante em Ferro e Vidro	1,50x0,65	1
B2	Basculante	0,60x0,50	4



PLANTA DE DEMOLIÇÃO DE PISO
PAVIMENTO TERREO
ESCALA 1/100

NOTAS:
01- Remover raízes e troncos de árvores remanescentes.
02- demolir piso e remover aterro em rampa unindo
níveis diferentes de piso.

LEGENDA

- Area de remoção de revestimento ceramico, manter o contrapiso
- Area de demolição da calçada externa, rebaixar aterro ate nivel da rua;
- Area de demolição do piso de concreto externo
- Area de demolição do piso de concreto externo, rebaixar aterro em 5cm
- Area de demolição do piso de concreto juntamente com revestimento ceramico, aterrar local com arreja lavada até o nivel do piso do deposito de urnas



01- Remover revestimento ceramico de piso dos banheiros e apicar manta asfaltica com emulsão no piso subindo no rodape da pãrede ate altura de 20cm, em seguida nivelar o local com uma nova camada de piso em concreto E=7cm;

Area de remoção de revestimento ceramico, manter o contrapiso, Ver Nota 01

TRIBUNAL REGIONAL ELEITORAL DO PIAUÍ

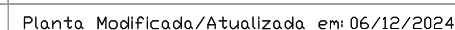



- 01 - NOVA FACHADA CONFORME PRANCHAS FACH - 01;
- 02 - VERIFICAR DETALHES DA ESQUADRIA DE VIDRO PRANCHA FACH - 01;
- 03 - CONSTRUIR PILARES DE APOIO PARA INSTALAÇÃO DA ESTRUTURA METALICA PARA COBERTURA CONFORME PRANCHA MET-01;
- 04 - REALIZAR FECHAMENTO DAS ABERTURAS EM PAREDES OU PAREDES NOVAS COM ALVENARIA E REBOCO;
- 05 - INSTALAR PIA DIMENSÕES 1,20X0,60m COM CUBA DE EMBUTIR RETANGULAR DE AÇO INOXIDÁVEL, 56 X 33 X 12 CM NA COZINHA CONFORME DET 02 DA PRANCHA LAY-01;
- 06 - INSTALAR TANQUE LAVATORIO COM DIMENSÕES 1,20X0,60m, APOIADO SOBRE PAREDE EM ALVENARIA COM ALTURA DE 85cm;
- 07 - INSTALAR BASCULANTE EM ALUMINIO, LINHA 25 MODULO PRATICO, COM VIDRO DIMENSÕES 08X50. INSTALAR PEITORIL E GRADE NO LOCAL;
- 08 - INSTALAR JANELA EM ALUMINIO, LINHA 25 MODULO PRATICO E VIDRO 1,50X1,10, JUNTAMENTE COM PEITORIL E GRADE NO LOCAL;
- 09 - INSTALAR BARRAS DE APOIO, LOUÇAS E METAIS DOS NOVOS BANHEIROS CONFORME PRANCHA ACE-02 ;
- 10 - INSTALAR BALCÃO DA COPA CONFORME DET 01 DA PRANCHA LAY-01;
- 11 - SUBSTITUIR BASCULANTE POR JANELA EM ALUMINIO, LINHA 25 MODULO PRATICO E VIDRO 1,00X1,10, JUNTAMENTE COM PEITORIL E GRADE NO LOCAL;
- 12 - SUBSTITUIR PORTA DE MADEIRA POR JANELA EM ALUMINIO, LINHA 25 MODULO PRATICO E VIDRO 2,00X1,10, JUNTAMENTE COM PEITORIL, VER DET 03 DA PRANCHA LAY 01;
- 13 - CONSTRUIR CASA DE GÁS, VER DET 01 DA PRANCHA INTER - 07;
- 14 - PARA INSTALAÇÃO DE ESQUADRIAS DE VIDRO E PEITORIL, VER DET 04 DA PRANCHA LAY - 01;
- 15 - INSTALAR ESQUADRIAS DE ALUMINIO E VIDRO LINHA 25, MODULO PRATICO E VIDRO DE ARIR VIDRO 90X150cm, COM PEITORIL EM PAREDE DE 60CM DO PISO ACABADO;
- 16 - FABRICAR E INSTALAR PORTÃO DE ACESSO DE PEDESTRES EM CHAPA DE AÇO ONDULADO NO MESMO PADRÃO DO PORTÃO DE VEICULOS DIMENSÕES 90X2,10, COM FERRAGENS E PINTURA NA COR BRANCA. CONSTRUIR MARQUISE EM CONCRETO ARMADO SOBRE O PORTÃO CONFORME PROJETO ESTRUTURAL;
- 17 - REMANEJAR PORTÃO DE ACESSO DE VEICULOS PARA LOCAL INDICADO, DIMENSÕES 2,80X2,10, COM NOVAS FERRAGENS E PINTURA NA COR BRANCA. CONSTRUIR MARQUISE EM CONCRETO ARMADO SOBRE O PORTÃO CONFORME PROJETO ESTRUTURAL;
- 18 - SUBSTITUIR CORRIMÃO DANIFICADO POR CORRIMÃO EM AÇO INOX
- 19 - INSTALAR PORTA DE CORRER DUPLA EM ALUMINIO EVIDRO LINHA 25, MODULO PRATICO 80X210, NA COR BRANCO
- 20 - FABRICAR E INSTALAR PORTA EM CHAPA DE AÇO ALTURA DE 80CM, VERIFICAR LARGURAS NO LOCAL
- 21 - SUBSTITUIR LOUÇAS E METAIS SANITARIOS CONFORME INDICADO EM PLANTA
- 22 - CONSTRUIR FIADA DE ALVENARIA "MEIA VEZ", COM IMPERMEABILIZAÇÃO COM MANTA ASFALTICA, EMULSÃO E REBOCO
- 23 - CONSTRUIR MASTRO DA BANDEIRA CONFORME DET 05, PRANCHA LAY 02



LEGENDA:

ESTRUTURAS A SEREM
CONSTRUIDAS OU INSTALADAS.

- 15 - INSTALAR ESQUADRIAS DE VIDRO TEMPERADO DE ABRIR 90X150cm, COM PEITORIL EM PAREDE DE 60CM DO PISO ACABADO;
21 - SUBSTITUIR LOUÇAS E METAIS SANITARIOS CONFORME INDICADO EM PLANTA
22 - CONSTRUIR FIADA DE ALVENARIA "MEIA VEZ", COM IMPERMEABILIZAÇÃO COM MANTA ASFALTICA, EMULSÃO E REBOCO

BARROSO ENGENHARIA LTDA CNPJ nº 27.730.370/0001-30
Ellayne Cristine Barroso de Araújo Costa – CREA nº 191597626-0
Engenheira Civil / Coordenadora de Projetos

TRIBUNAL REGIONAL ELEITORAL DO PIAUÍ



CNPJ: 27.730.370/0001-30

Rua Agenor Veloso N°2171, Lourival Lourival Parente, Teresina-Pi

PRANCHA:

INTER - 06

PROJETO:

ARQUITETÔNICO - CARTORIO ELEITORAL DE SÃO RAIMUNDO NONATO-PI

CONTEUDO:

ARQUITETURA - PLANTA BAIXA DE CONSTRUÇÃO DE PAREDE

DESENHISTA:

Elayne Cristine Barroso de A. Costa

DATA:

Dezembro/2024

ESCALA:

1/100

Planta Modificada/Atualizada em: 06/12/2024

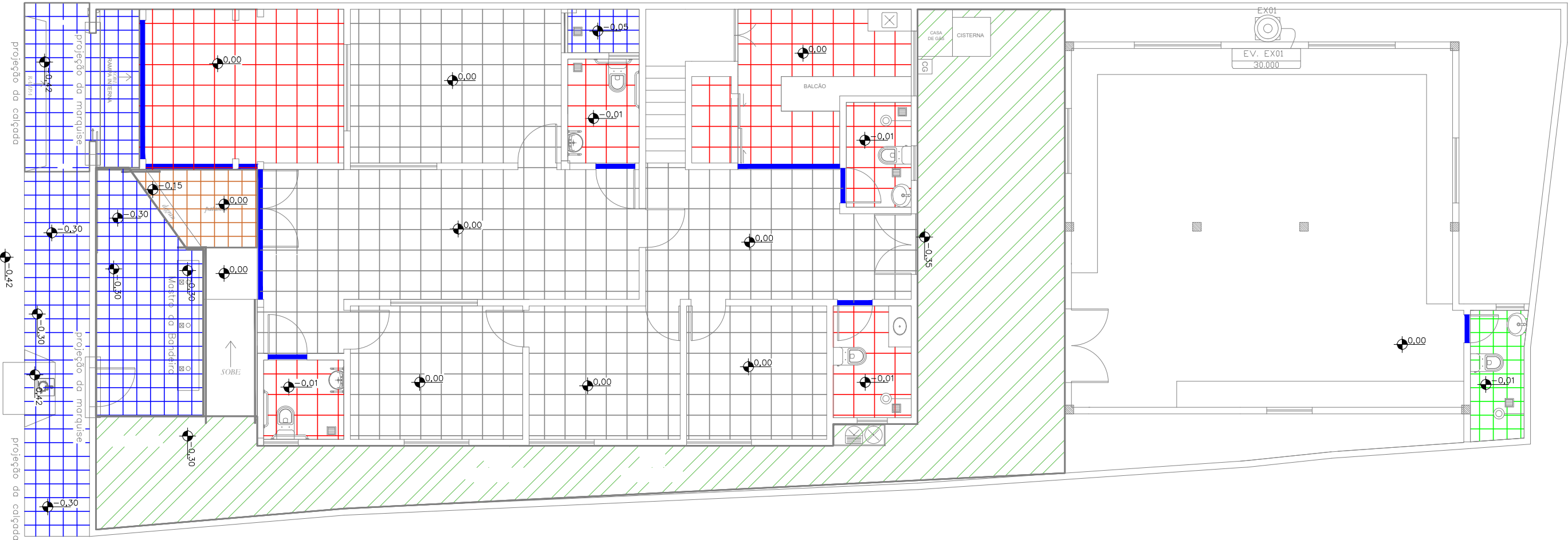

PLANTA DE CONSTRUÇÃO DE PISO
PAVIMENTO TERREO
ESCALA 1/100

LEGENDA

- Revestimento de piso polido ver Nota 01
- Revestimento de piso acetinado, ver Nota 02
- Piso em concreto, ver Nota 03
- Piso em concreto ver Nota 04
- Novo piso em concreto e revestimento ceramico de piso, Nota 02
- Complemento do patamar da rampa de acessibilidade, ver prancha ACE-01



- 01 - AREA DE NOVO REVESTIMENTO DE PISO COM CERAMICA 45X45 PEI 5 POLIDO, COR BRANCO;
- 02 - AREA DE NOVO REVESTIMENTO DE PISO REVESTIDO COM CERAMICA 45X45 PEI 5 ACETINADO, COR BRANCO;
- 03 - CONSTRUÇÃO DE NOVO PISO EM CONCRETO NÃO ARMADO TIPO XADREZ, ACABAMENTO CONVENCIONAL COM JUNTA SECA A CADA METRO, ESPESSURA DE 7CM;
- 04 - CONSTRUÇÃO DE PISO EM CONCRETO NÃO ARMADO TIPO XADREZ, ACABAMENTO CONVENCIONAL, COM JUNTA SECA A CADA METRO, ESPESSURA DE 7CM. ABAIXO DO NIVEL DA PORTA DE ENTRADA DA COZINHA, 0,5CM E INCLINADA 0,5% PARA A DIVISA FRONTAL ZERANDO COM A CALÇADA EXTERNA .
- 02 - AREA DE NOVO PISO EM CONCRETO ESPESSURA 7CM, APLICADO SOBRE O CONTRAPISO EXISTENTE REVESTIDO COM CERAMICA PEI 5 45X45cm ACETINADO, COR BRANCO;



01 - Aplicar manta asfáltica com emulsão no contra piso existente e subir no rodapé da parede até altura de 20cm, em seguida aplicar uma camada de piso de concreto, E=7cm, nivelando o local com as demais áreas do pavimento superior;

02 - Construir laje com vigotas e EPS, E=8cm, sobre o pergolado da área técnica. Após, aplicar manta asfáltica com emulsão no local demarcado e fazer a proteção mecânica da manta com argassaça de cimento, E=3cm.

LEGENDA

- | | |
|---|--|
|  | Area de nvo piso em concreto e revestimento de piso ceramico acetinado, PEI 5 45X45cm, cor branco, Ver Nota 01 |
|  | Area de construção de laje, ver Notas 02 e 03; |
|  | Area de impermeabilização com manta asfaltica e emulsão, fazer a proteção mecanica da manta com argassaça de cimento, E=3cm. |

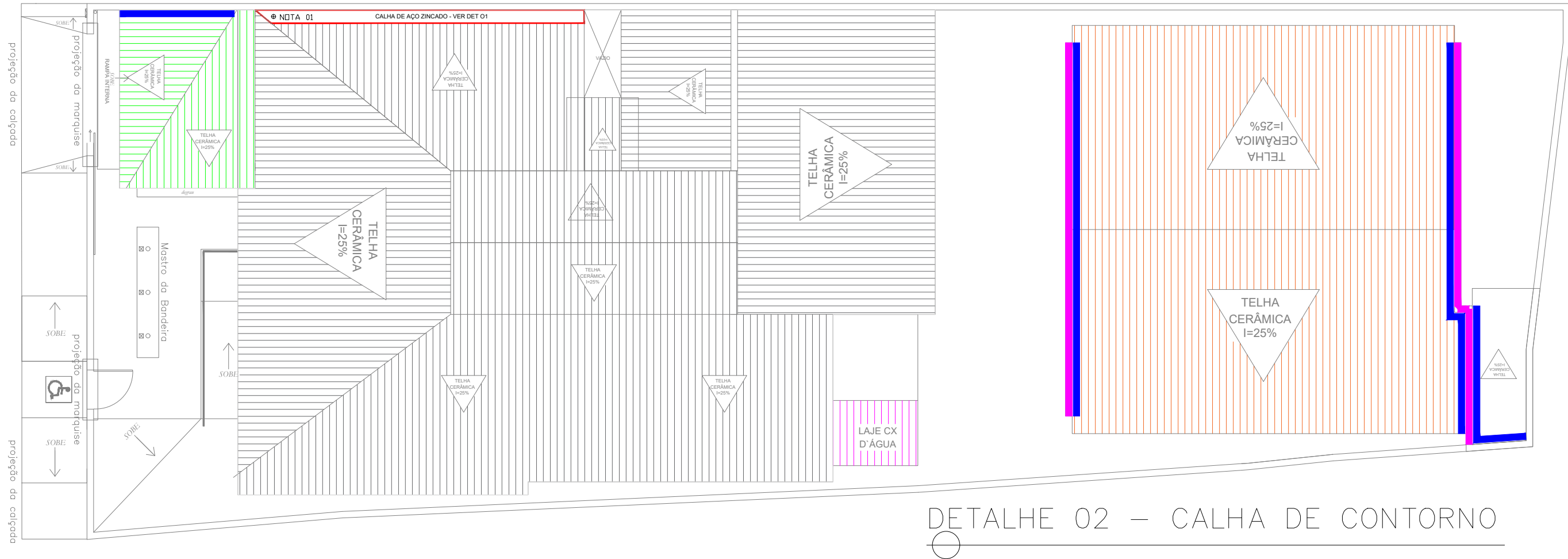

PLANTA INTERVENÇÕES NA COBERTURA
ESCALA 1/100

NOTAS

01- INTERLIGAR CALHA COM TUBOS DE QUEDA DE AGUA PLUVIAL EXISTENTE, DIAMETRO 100mm, NO FUNDO DA CALHA.

LEGENDA

- AREA SUBSTITUIÇÃO DE TELHAMENTO POR TELHA DUPLA TIPO PORTUGUESA
- AREA RETELHAMENTO, COM APROVEITAMENTO PARCIAL DAS TELHAS
- INSTALAÇÃO DE NOVA COBERTURA COM TELHA DUPLA TIPO PORTUGUESA E TRAMA DE COM PINTURA EM VERNIZ
- CONSTRUIR LAJE TRELIÇADA SOBRE ALVENARIA EXISTENTE, VER PROJETO ESTRUTURAL
- RUFO METÁLICO L=30cm, SOBRE TELHAMENTO A INSTALAR
- CHAPIM EM CONCRETO COM FRISO PARA PINGADEIRA A INSTALAR - DET 01

DETALHE 01 - CHAPIM

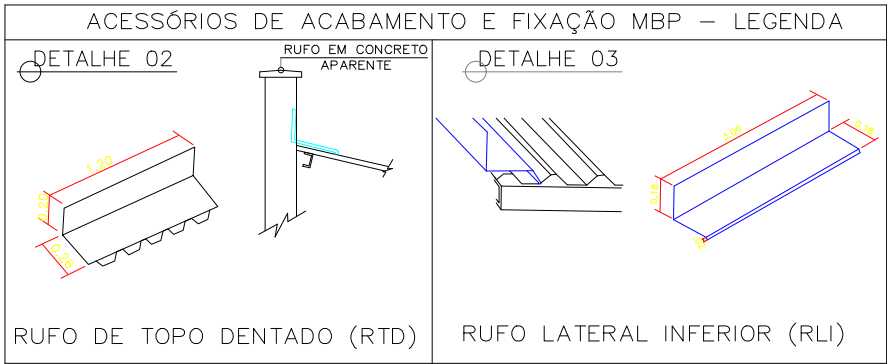
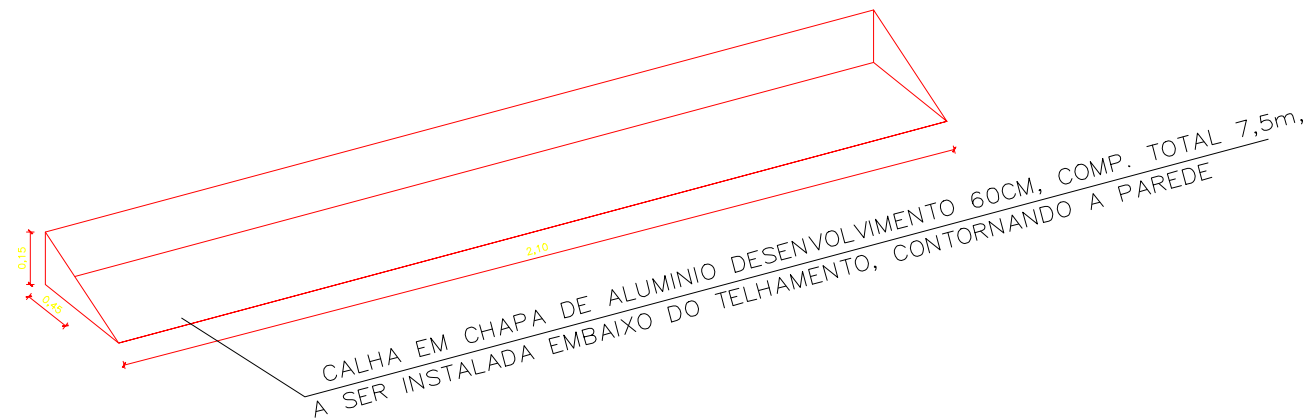
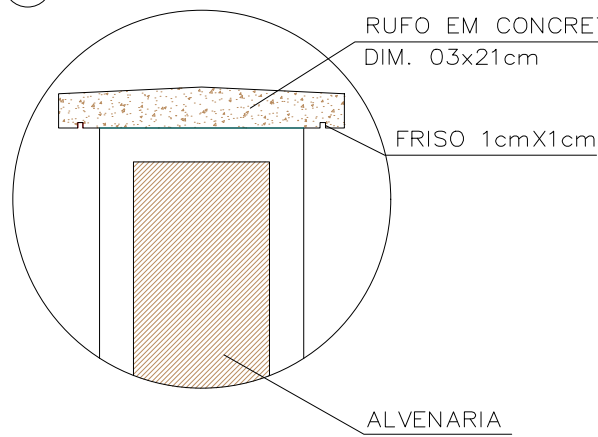

A-3 (420x297)



PAVIMENTO E SUPERIORE

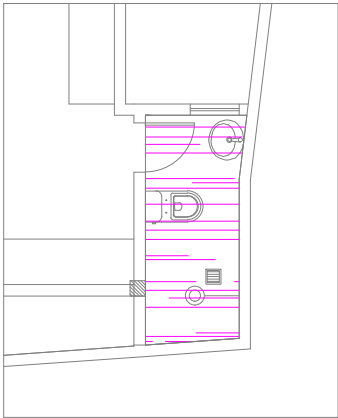

BWC DEPOSITO DE URNAS

PLANTA DE CONSTRUÇÃO DE FORRO
PAVIMENTO E SUPERIORE BWC DEP. URNAS
ESCALA 1/100

LEGENDA



INSTALAR FORRO EM PLACAS DE PVC ESPESSURA 8MM COM ARMAÇÃO EM METALON DE AÇO GALVANIZADO

BARROSO ENGENHARIA LTDA CNPJ nº 27.730.370/0001-30
Ellayne Cristine Barroso de Araújo Costa - CREA nº 191597626-0
Engenheira Civil / Coordenadora de Projetos

TRIBUNAL REGIONAL ELEITORAL DO PIAUÍ



BARROSO ENGENHARIA
CNPJ: 27.730.370/0001-30
Rua Agenor Veloso Nº2171, Lourival Lourival Parente, Teresina-PI

PRANCHA:

INTER - 10

PROJETO:
ARQUITETÔNICO - CARTORIO ELEITORAL DE SÃO RAIMUNDO NONATO-PI

CONTEÚDO:
ARQUITETURA - PLANTA BAIXA DE INTERVENÇÕES NA COBERTURA

DESENHISTA:
Ellayne Cristine Barroso de A. Costa

DATA:
Dezembro/2024

ESCALA:
1/100

Planta Modificada/Atualizada em: 06/12/2024

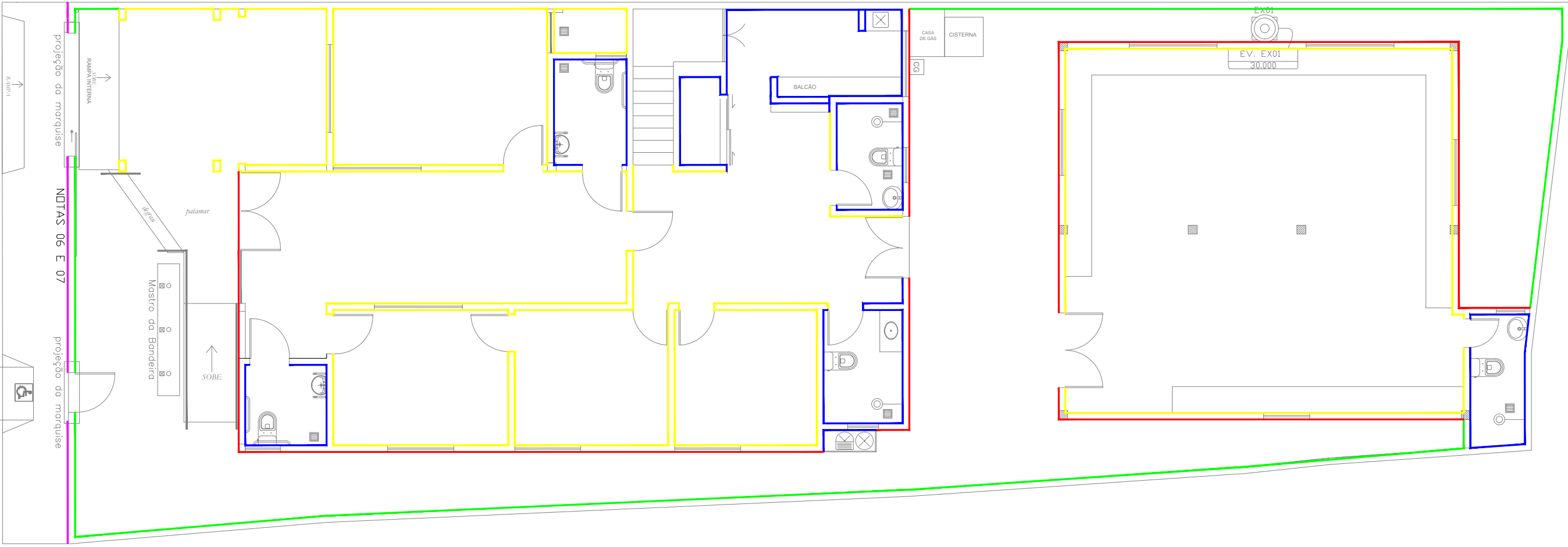

PLANTA DE PINTURA E REVESTIMENTO DE PAREDES
PAVIMENTO TERREO
ESCALA 1/100

LEGENDA

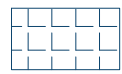

AREA DE PINTURA DE PISO NA COR CONCRETO

- Revestimento ceramico de parede 33x45 até altura da laje na cor branco
- Pintura acrilica PREMIUM de Paredes internas na cor branco neve, sem emassamento
- Pintura acrilica PREMIUM de Paredes externa na cor branco gelo, sem emassamento
- Pintura acrilica ECONOMICA de Paredes externas do muro sem emassamento na cor branco gelo
- Emassamento e Pintura acrilica PREMIUM de Paredes da fachada principal, ver NOTA 01

NOTAS

- A FACHADA DEVERÁ SER PINTADA CONFORME CORES E DETALHES ESPECIFICADOS NA PRANCHA FAC - 01 E FAC - 02.
- REALIZAR PINTURA DOS SIMBOLOS DE CADEIRANTE CONFORME DESENHO DA NORMA E DETALHES PRANCHA ACE 01.
- APLICAR REVESTIMENTO CERAMICO ATÉ ALTURA DE 2M, NAS PAREDES DO TANQUE LAVATORIO. ACIMA DO REVESTIMENTO PINTAR COM TINTA ACRILICA BRANCO GELADO SEM EMASSAMENTO.
- APLICAR REVESTIMENTO CERAMICO NAS PAREDES DE SUSTENTAÇÃO DO BALCÃO DA COZINHA E TANQUE LAVATÓRIO.
- GRADES, ESQUADRIAS METALICAS E ESQUADRIAS DE MADEIRA MACIÇA, PREPARAR E PINTAR SUPERFICIE COM TINTA ESMALTE SINTETICO.
- REALIZAR A REMOÇÃO DA PINTURA ANTIGA POR LIXAMENTO E/OU RASPAGEM, EM SEGUIDA APLICAR UMA CAMADA DE CHAPISCO E REGULARIZAR A SUPERFICIE DA FACHADA COM UMA CAMADA DE REBOCO, ELIMINANDO A SUPERFICIE RUGOSA EXISTENTE. REALIZAR TAMBEM EMASSAMENTO E PINTURA COM MATERIAL ACRILICO.
- PINTURA DO LETRIRO COM BRASÕES E DESCRIÇÕES PADRÕES DO CARTORIO ELEITORAL CONFORME PRANCHA FAC-01.
- LOCAIS ONDE FOI REALIZADO REBOCO EM PAREDES, APLICAR SELADOR ACRILICO UMA DMÃO, ANTES DA APLICAÇÃO DA PINTURA.



BARROSO ENGENHARIA

CNPJ: 27.730.370/0001-30
Rua Agenor Veloso Nº2171, Lourival Lourival Parente, Teresina-PI

PRANCHA:

INTER - 11

PROJETO: ARQUITETÔNICO - CARTORIO ELEITORAL DE SÃO RAIMUNDO NONATO-PI

CONTEÚDO: ARQUITETURA - PLANTA DE PINTURA E REVESTIMENTO DE PAREDES

DESENHISTA: Elayne Cristine Barroso de A. Costa

DATA: Dezembro/2024

ESCALA: 1/100

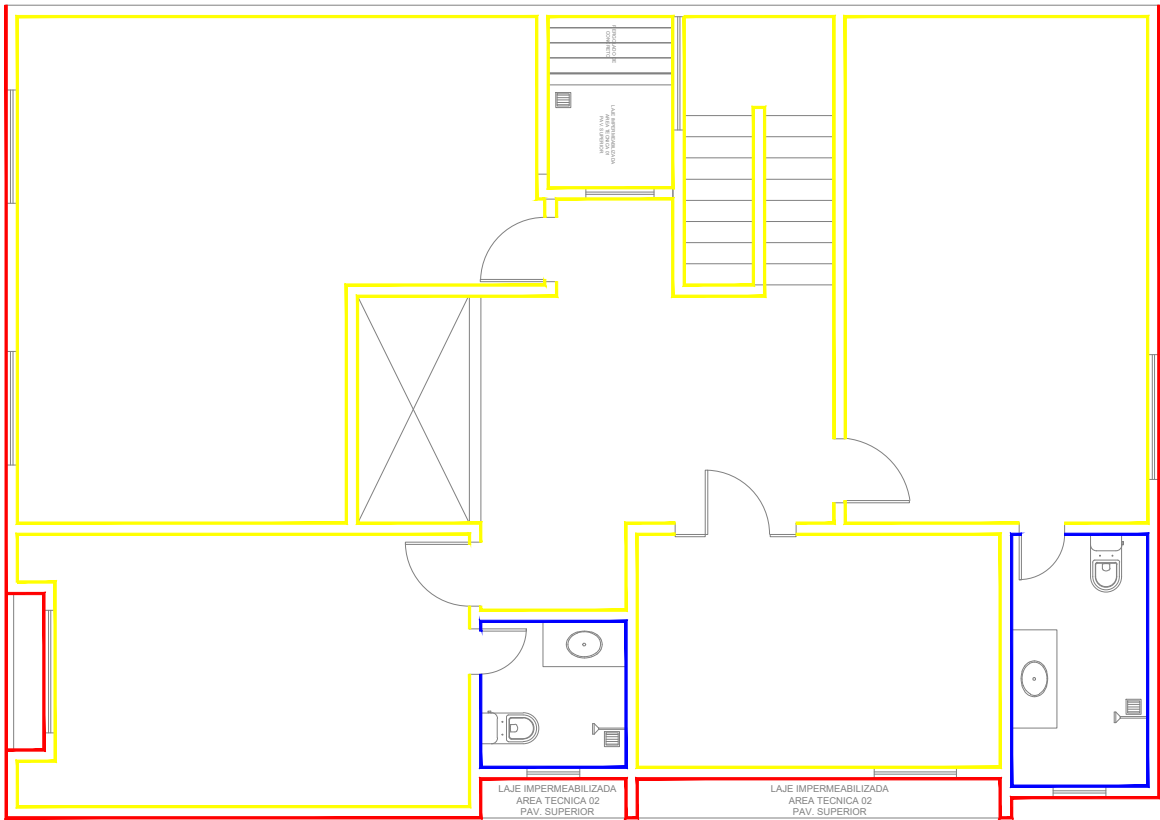

PLANTA DE PINTURA E REVESTIMENTO DE PAREDES
PAVIMENTO SUPERIOR
ESCALA 1/100

LEGENDA

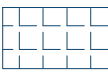

AREA DE PINTURA DE PISO NA COR CONCRETO

- Revestimento ceramico de parede 33x45 até altura da laje na cor branco
- Pintura acrilica PREMIUM de Paredes internas na cor branco neve, sem emassamento
- Pintura acrilica PREMIUM de Paredes externa na cor branco gelo, sem emassamento
- Pintura acrilica ECONOMICA de Paredes externas do muro sem emassamento na cor branco gelo
- Emassamento e Pintura acrilica PREMIUM de Paredes da fachada principal, ver NOTA 01

NOTAS

- 01 - A FACHADA DEVERÁ SER PINTADA CONFORME CORES E DETALHES ESPECIFICADOS NA PRANCHA FAC - 01 E FAC - 02.
- 02 - REALIZAR PINTURA DOS SIMBOLOS DE CADEIRANTE CONFORME DESENHO DA NORMA E DETALHES PRANCHA ACE 01.
- 03 - APLICAR REVESTIMENTO CERAMICO ATÉ ALTURA DE 2M, NAS PAREDES DO TANQUE LAVATORIO. ACIMA DO REVESTIMENTO PINTAR COM TINTA ACRILICA BRANCO GELO SEM EMASSAMENTO.
- 04 - APLICAR REVESTIMENTO CERAMICO NAS PAREDES DE SUSTENTAÇÃO DO BALCÃO DA COZINHA E TANQUE LAVATÓRIO.
- 05 - GRADES, ESQUADRIAS METALICAS E ESQUADRIAS DE MADEIRA MACIÇA, PREPARAR E PINTAR SUPERFICIE COM TINTA ESMALTE SINTETICO.
- 06 - REALIZAR A REMOÇÃO DA PINTURA ANTIGA POR LIXAMENTO E/OU RASPAGEM, EM SEGUIDA APLICAR UMA CAMADA DE CHAPISCO E REGULARIZAR A SUPERFICIE DA FACHADA COM UMA CAMADA DE REBOCO, ELIMINANDO A SUPERFICIE RUGOSA EXISTENTE. REALIZAR TAMBEM EMASSAMENTO E PINTURA COM MATERIAL ACRILICO.
- 07 - PINTURA DO LETRIRO COM BRASÕES E DESCRIÇÕES PADRÕES DO CARTORIO ELEITORAL CONFORME PRANCHA FAC-01.
- 08 - LOCAIS ONDE FOI REALIZADO REBOCO EM PAREDES, APLICAR SELADOR ACRILICO UMA DMÃO, ANTES DA APLICAÇÃO DA PINTURA.

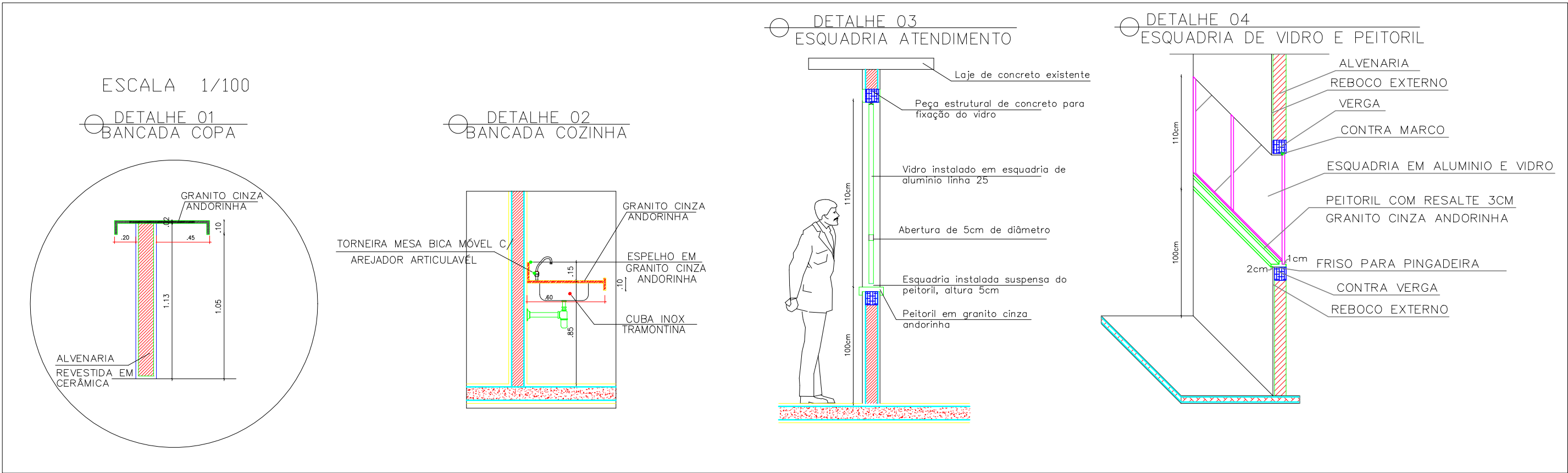
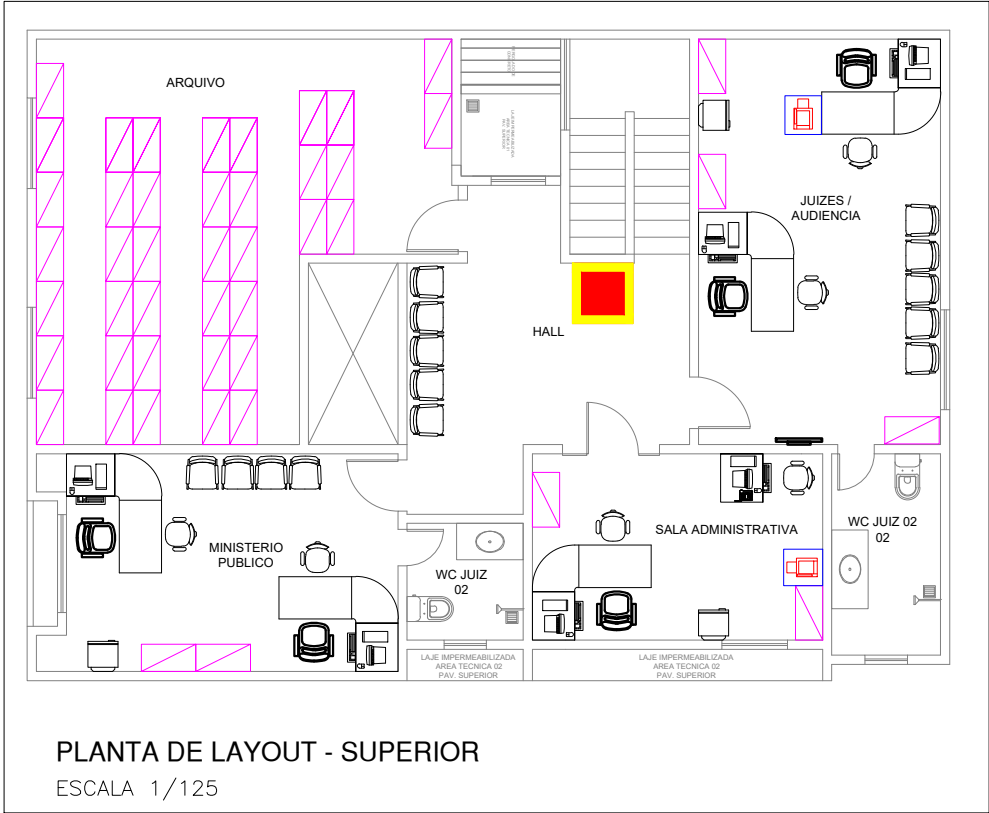
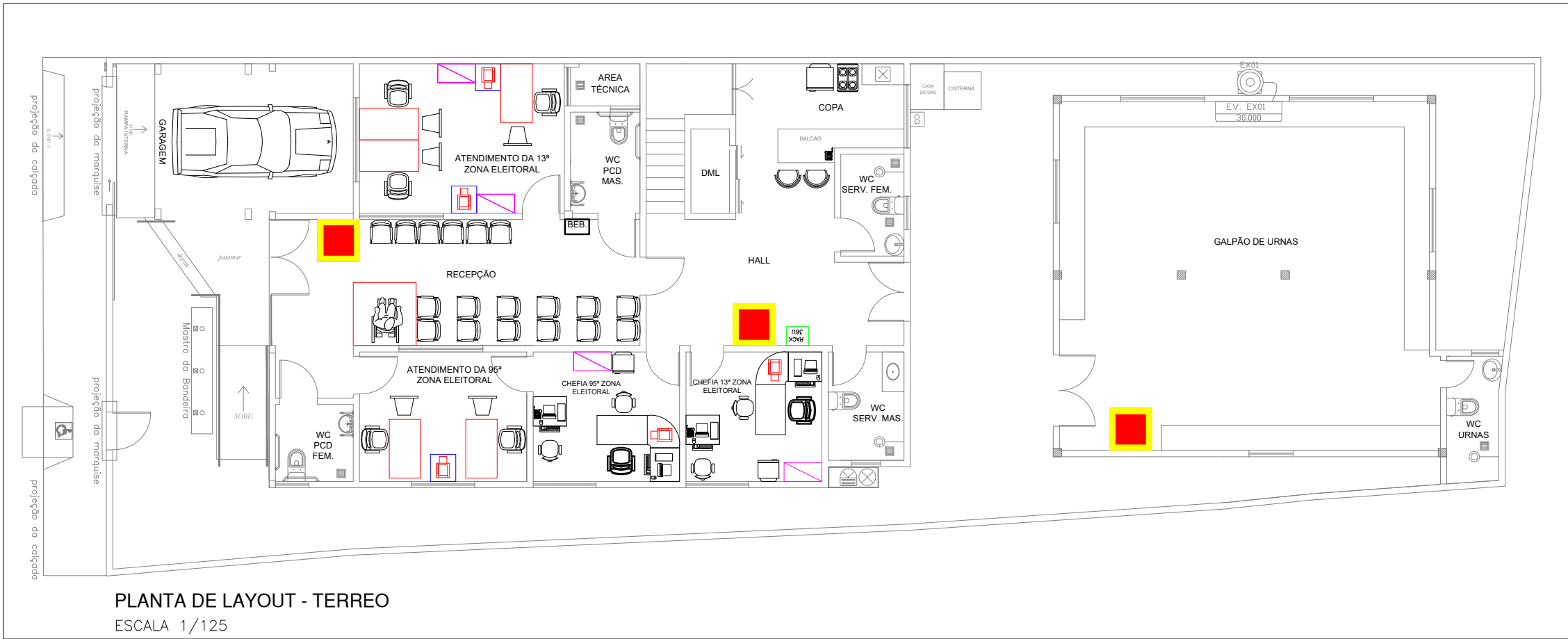

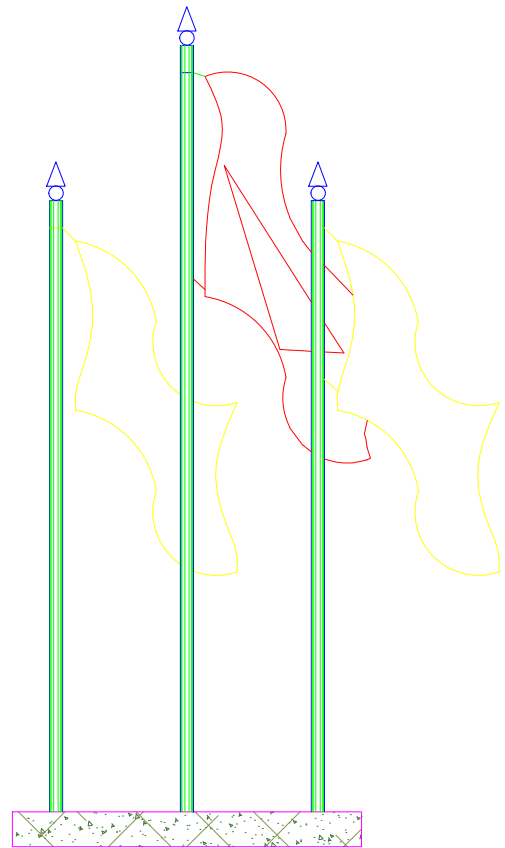

DETALHAMENTO NICHOS PARA BANDEIRAS
* BANDEIRAS BRASILEIRAS h=7m.
* BANDEIRAS LATERAIS h=6m.

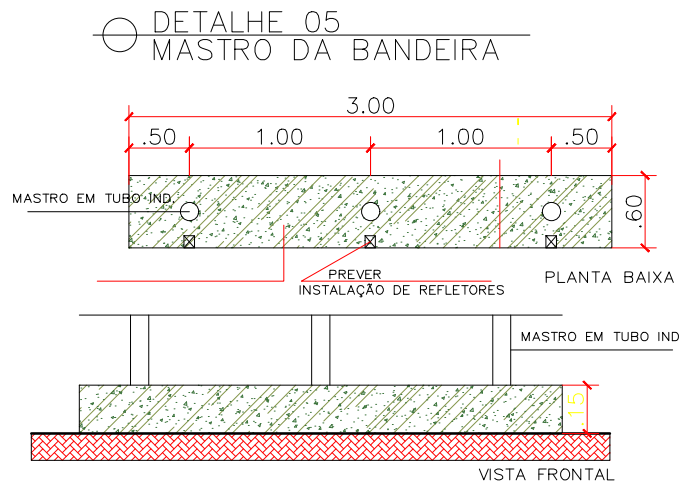

DET 06 – COBERTURA CASA DE GÁS

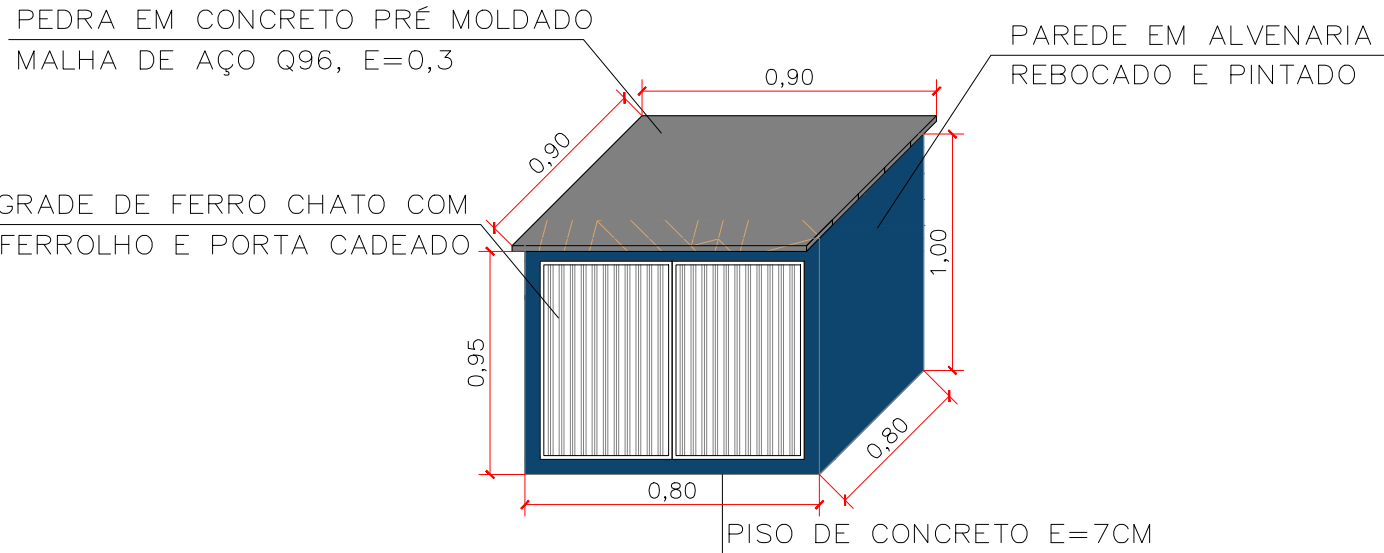

DET 07 – CORTE ESQUEMATICO GARAGEM

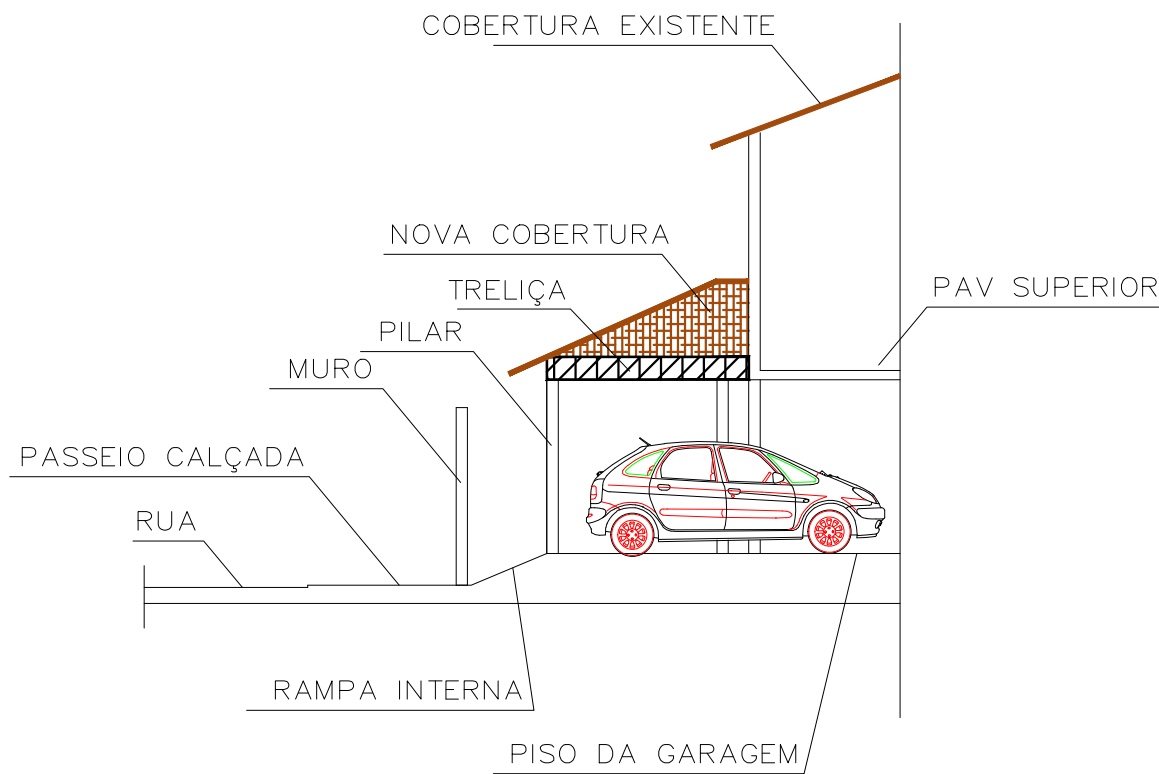



Tabela de Portas							
Cód igo	Quanti dade	Dimensões		Descrição	Abertura	Coment ários	Fase criada
		Largur a	Altura				
59	6	0,90	2,10	Porta de madeira lisa na cor branca	Giro		Projeto
83	1	0,90	2,10	Grade de ferro pintada de preto.			Projeto
G1	1	3,00	2,50	Portão de aço chapa dobrada	Correr		Projeto
P1	7	0,80	2,10	Porta de madeira lisa na cor branca	Giro		Projeto
P2	1	0,70	2,10	Porta de madeira lisa na cor branca	Giro		Projeto
P3	3	0,60	2,10	Porta de madeira lisa na cor branca	Giro		Projeto
P6	1	1,64	2,10				Projeto
P10	1	1,40	2,10				Projeto
P14	1	1,80	2,10				Projeto
P30	1	0,00	0,00				Projeto
Total Geral: 23							

Total Geral: 23								
Tabela de Janelas								
Código	Quantidade	Dimensões			Abertura	Modelo	Fabricante	Fase criada
		Largura	Altura	Peitoril				
J1	4	2,00	1,10	0,90				Projeto
J2	6	1,50	1,10	<varia>				Projeto
J4	2	0,70	0,60	0,92				Projeto
J5	1	1,09	1,20	0,90				Projeto
P3	3	1,60	1,10	0,90				Projeto
Total Geral: 16								

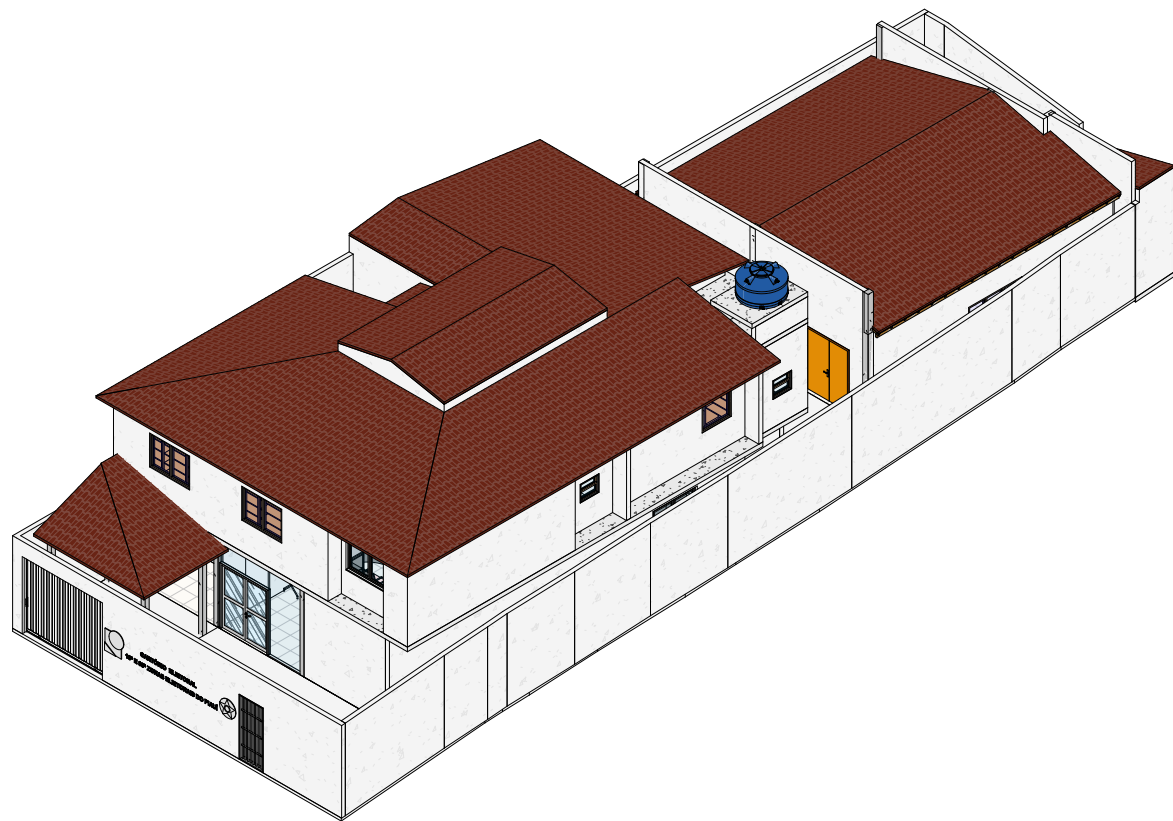
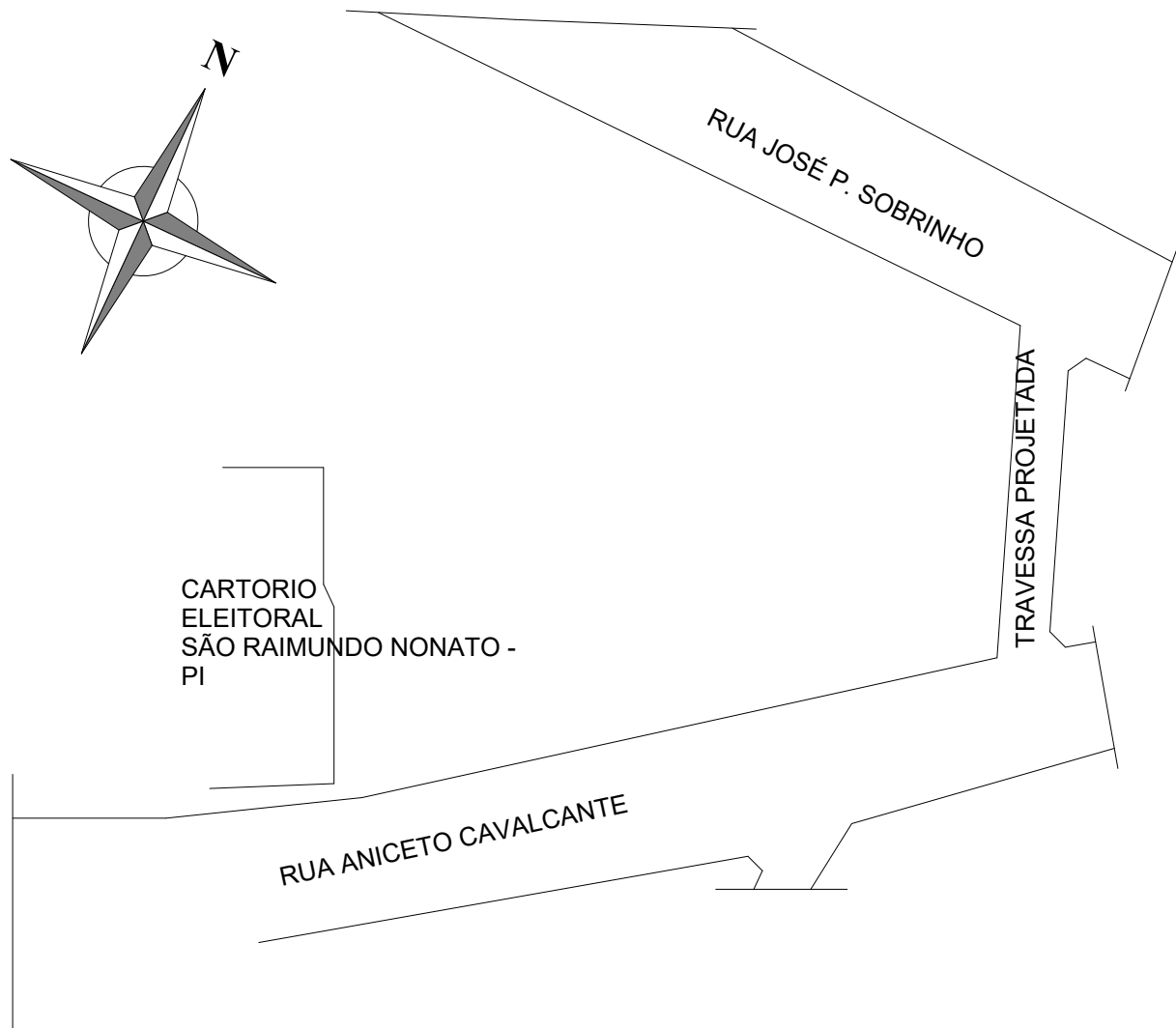
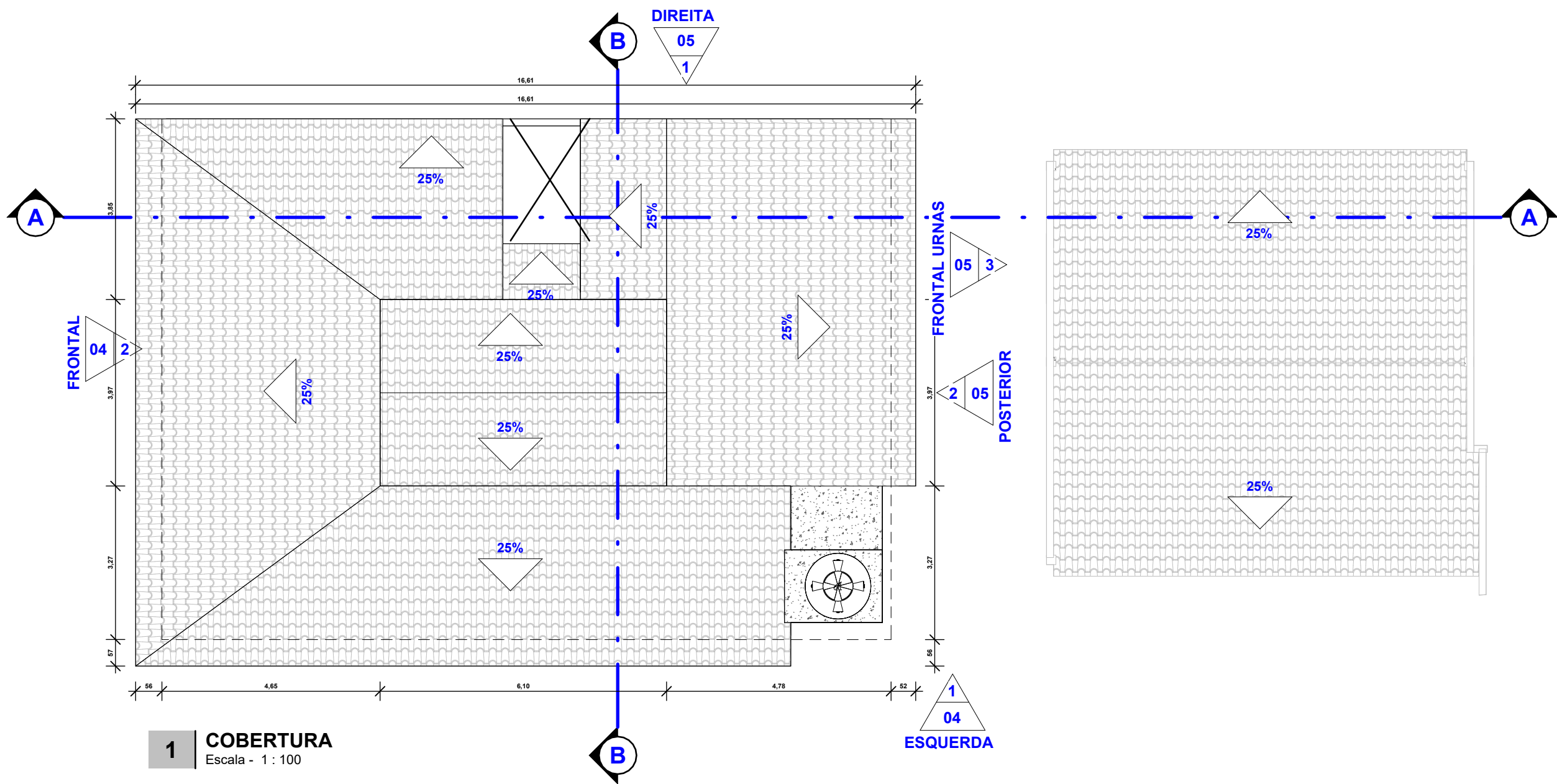

BARROSO ENGENHARIA LTDA
CNPJ: 27.730.370/0001-30
E-mail: ellaynebarrosoengenharia@gmail.com

ASSINATURAS

TRIBUNAL REGIONAL ELEITORAL DO PIAUÍ - FLORIANO - PI

BARROSO ENGENHARIA LTDA CNPJ nº 27.730.370/0001-30
Ellayne Cristine Barroso de Araújo Costa Engenheira Civil / Coordenadora de Projetos CREA nº 191597626-0

QUADRO DE ÁREAS:

ÁREA DO TERRENO: 381,47 m²
ÁREA CONSTRUÍDA: 351,54 m²
ÁREA DE COBERTURA: 220,96 m²

PROJETO: CARTÓRIO SÃO RAIMUNDO NONATO - PI

CONTEÚDO: COBERTURA E SITUAÇÃO

DESENHO: ELLAYNE CRISTINE BARROSO DE ARAÚJO COSTA

ESCALA:	DATA:	PRANCHA:
1 : 100	22/06/24	01

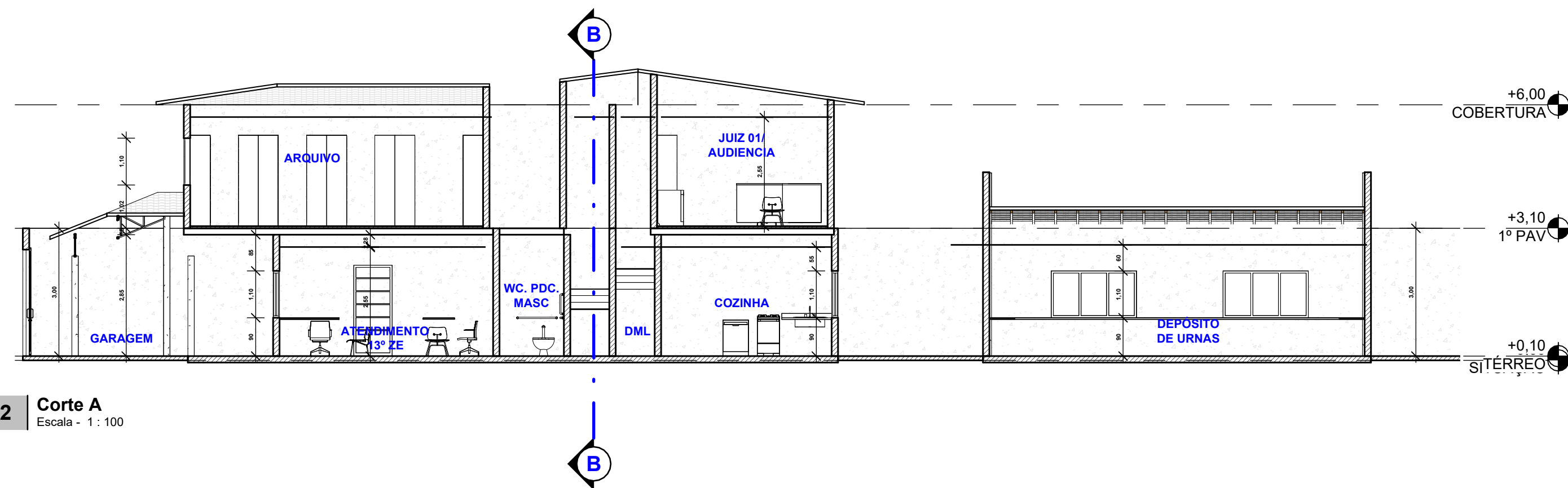

2 Corte A
Escala - 1 : 100

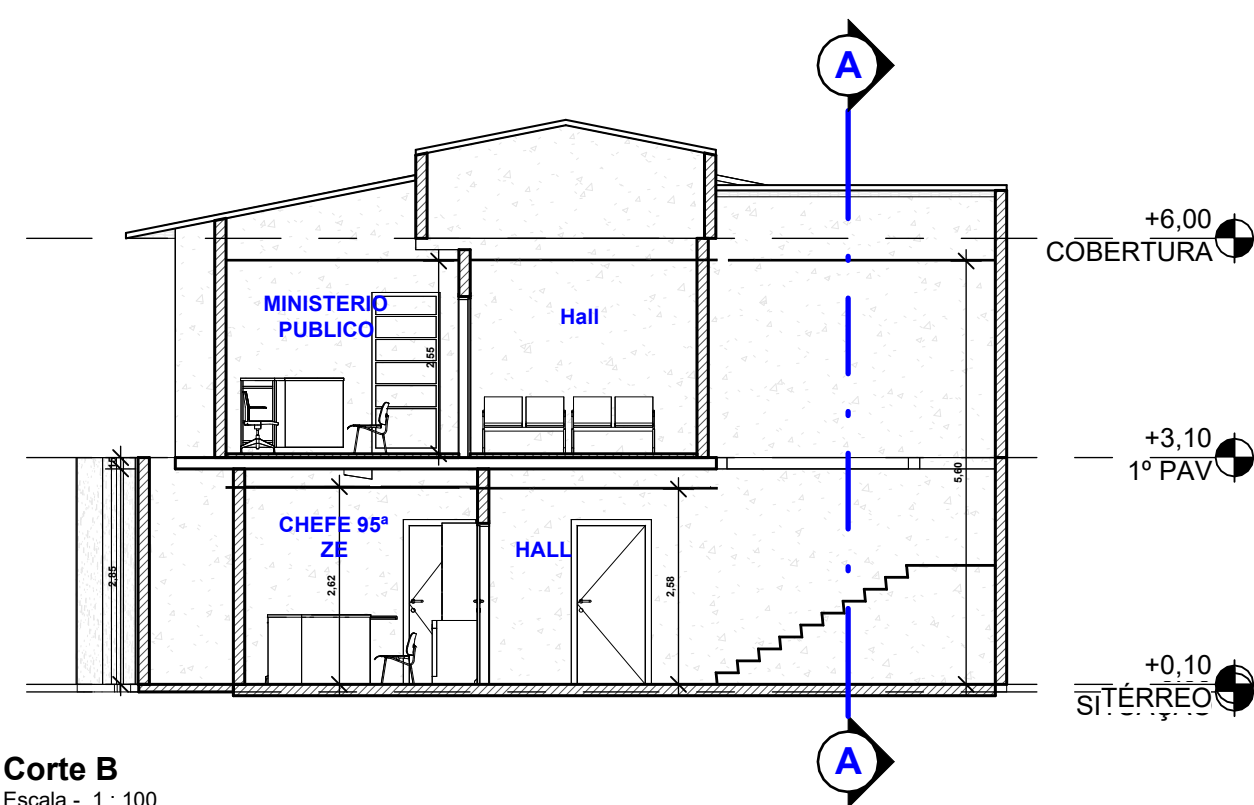

1 Corte B
Escala - 1 : 100



BARROSO ENGENHARIA LTDA
CNPJ: 27.730.370/0001-30
E-mail: ellaynebarrosoengenharia@gmail.com

ASSINATURAS

TRIBUNAL REGIONAL ELEITORAL DO PIAUÍ - FLORIANO - PI

BARROSO ENGENHARIA LTDA CNPJ nº 27.730.370/0001-30
Ellayne Cristine Barroso de Araújo Costa Engenheira Civil / Coordenadora de Projetos CREA nº 191597626-0

QUADRO DE ÁREAS:

ÁREA DO TERRENO: 381,47 m²
ÁREA CONSTRUÍDA: 351,54 m²
ÁREA DE COBERTURA: 220,96 m²

PROJETO: CARTÓRIO SÃO RAIMUNDO NONATO - PI

CONTEÚDO: CORTES

DESENHO: ELLAYNE CRISTINE BARROSO DE ARAÚJO COSTA

ESCALA:
1 : 100

DATA:
22/06/24

PRANCHA:
03

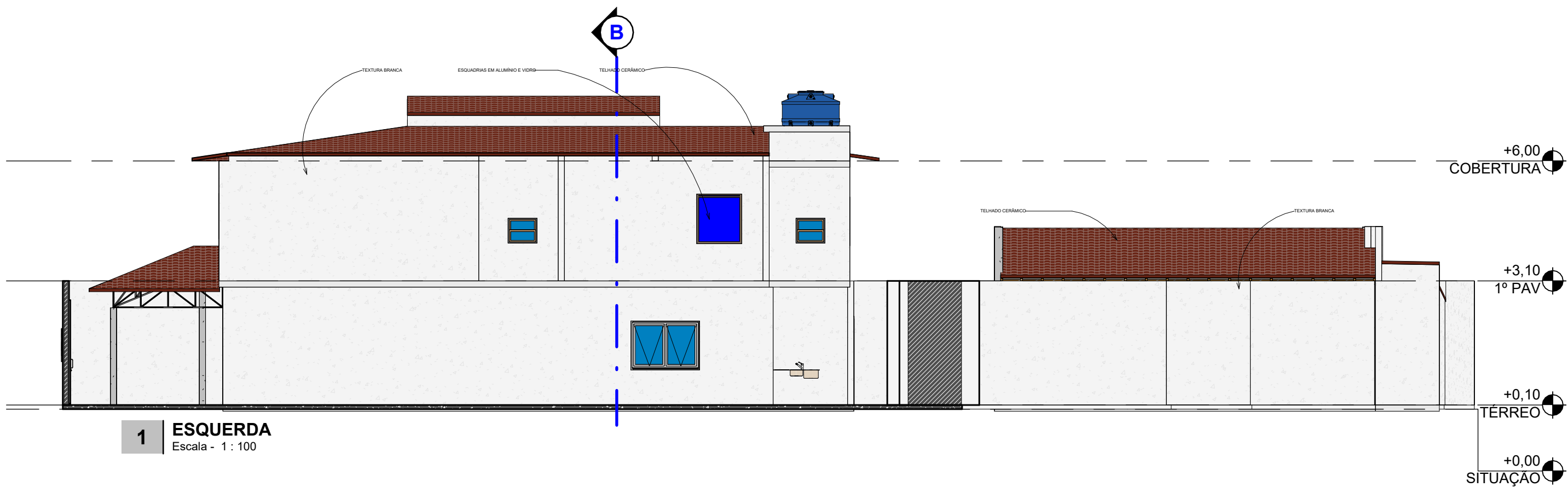

1 ESQUERDA
Escala - 1 : 100

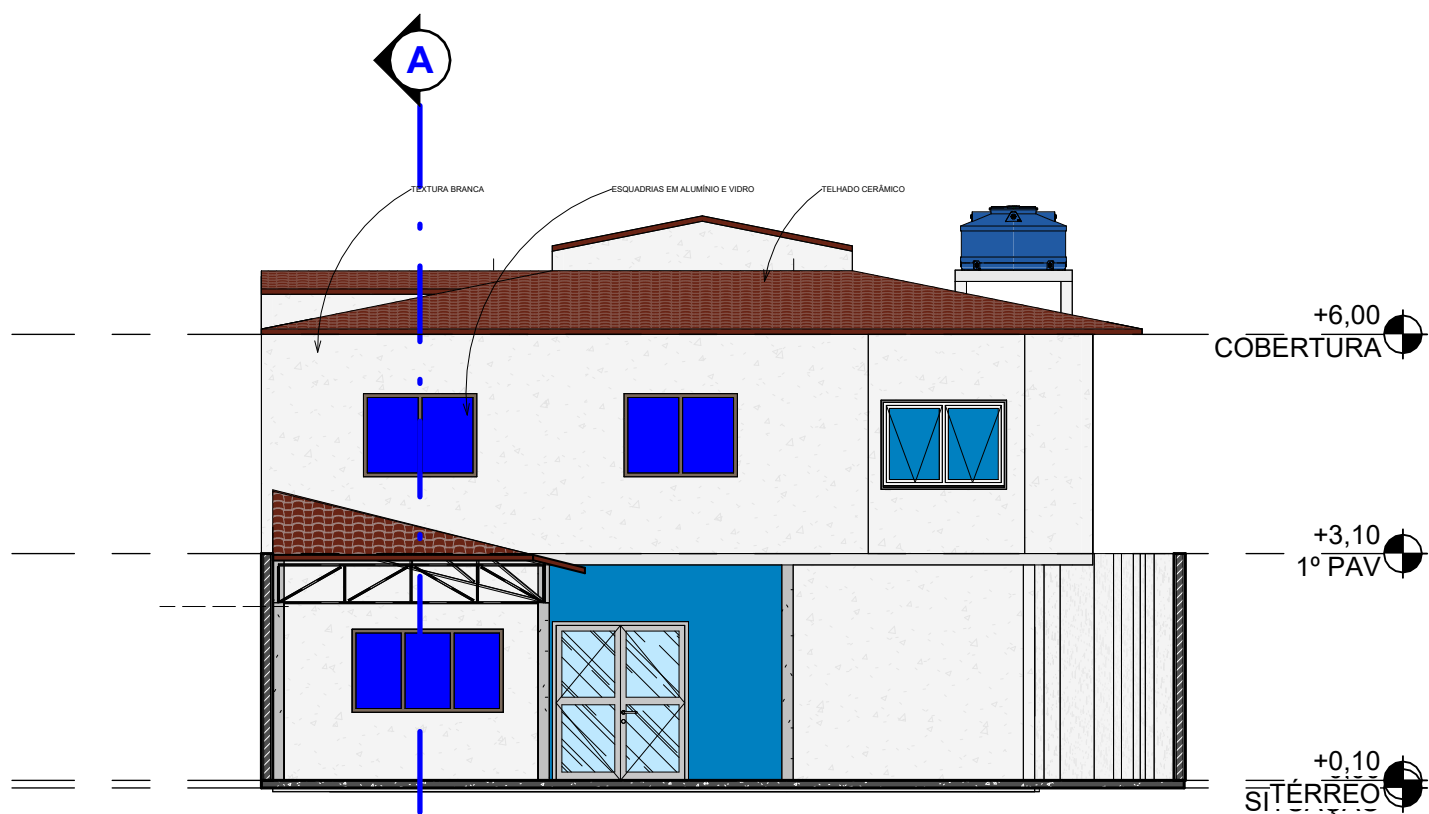

2 FRONTAL
Escala - 1 : 100



BARROSO ENGENHARIA LTDA
CNPJ: 27.730.370/0001-30
E-mail: ellaynebarrosoengenharia@gmail.com

ASSINATURAS

TRIBUNAL REGIONAL ELEITORAL DO PIAUÍ - FLORIANO - PI

BARROSO ENGENHARIA LTDA CNPJ nº 27.730.370/0001-30
Ellayne Cristine Barroso de Araújo Costa Engenheira Civil / Coordenadora de Projetos CREA nº 191597626-0

QUADRO DE ÁREAS:

ÁREA DO TERRENO: 381.47 m²
ÁREA CONSTRUIDA: 351.54 m²
ÁREA DE COBERTURA: 220.96 m²

PROJETO: CARTÓRIO SÃO RAIMUNDO NONATO - PI

CONTEÚDO: FACHADAS

DESENHO: ELLAYNE CRISTINE BARROSO DE ARAÚJO COSTA

ESCALA:	DATA:	PRANCHA:
1 : 100	22/06/24	04

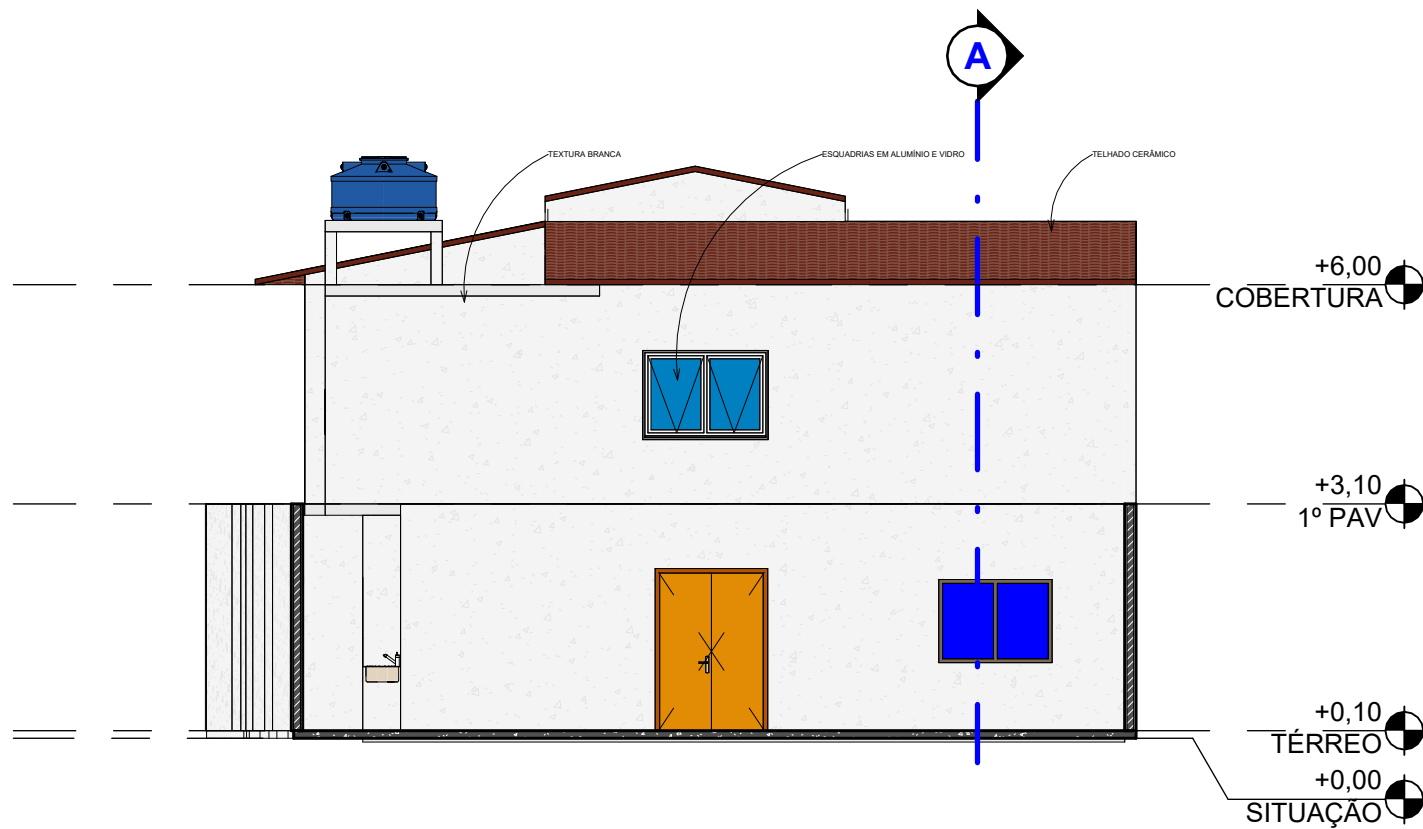

2 POSTERIOR
Escala - 1 : 100

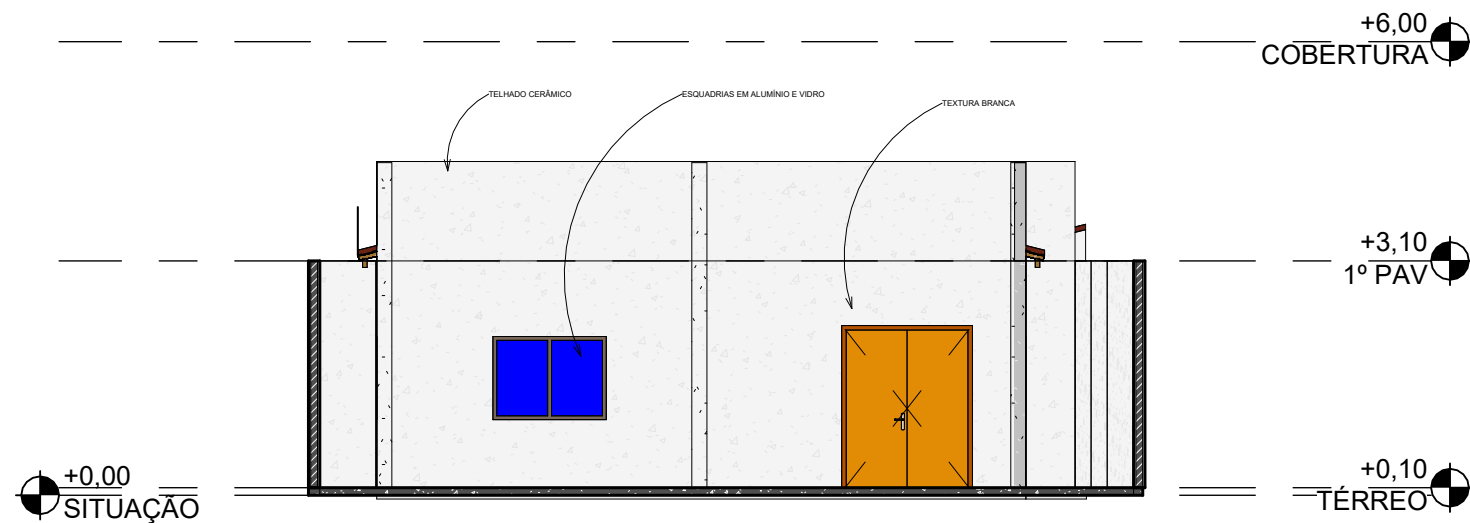

3 FRONTAL URNAS
Escala - 1 : 100

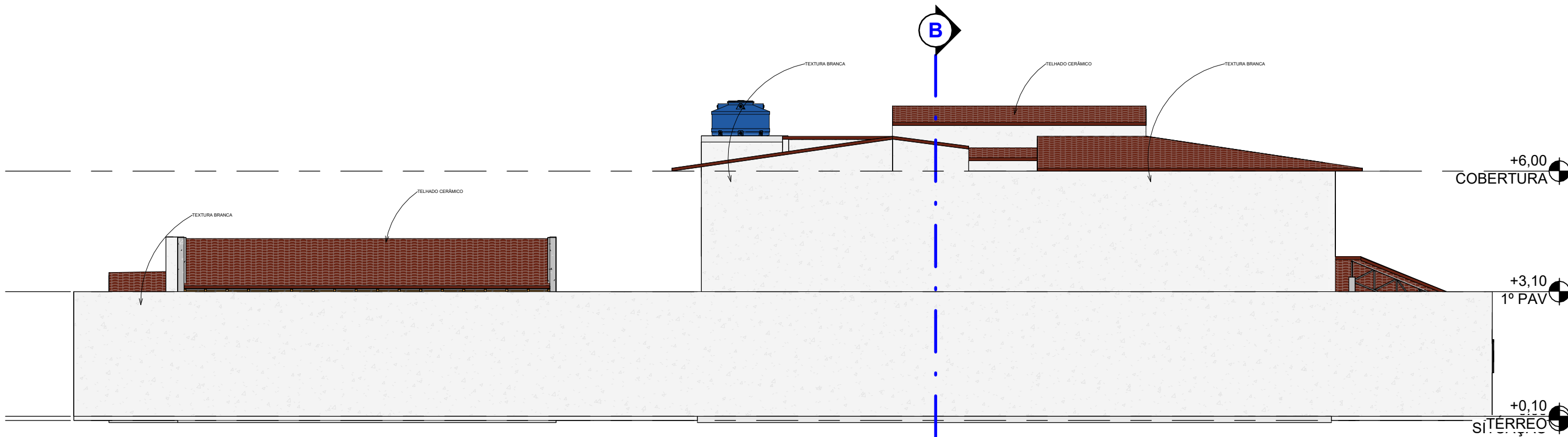

1 DIREITA
Escala - 1 : 100



BARROSO ENGENHARIA LTDA
CNPJ: 27.730.370/0001-30
E-mail: ellaynebarrosoengenharia@gmail.com

ASSINATURAS

TRIBUNAL REGIONAL ELEITORAL DO PIAUÍ - FLORIANO - PI

BARROSO ENGENHARIA LTDA, CNPJ nº 27.730.370/0001-30
Ellayne Cristine Barroso de Araújo Costa Engenheira Civil / Coordenadora de Projetos CREA nº 191597626-0

QUADRO DE ÁREAS:

ÁREA DO TERRENO: 381,47 m²
ÁREA CONSTRUÍDA: 351,54 m²
ÁREA DE COBERTURA: 220,96 m²

PROJETO: CARTÓRIO SÃO RAIMUNDO NONATO - PI

CONTEÚDO: FACHADAS.

DESENHO: ELLAYNE CRISTINE BARROSO DE ARAÚJO COSTA

ESCALA:	DATA:	PRANCHA:
1 : 100	22/06/24	05

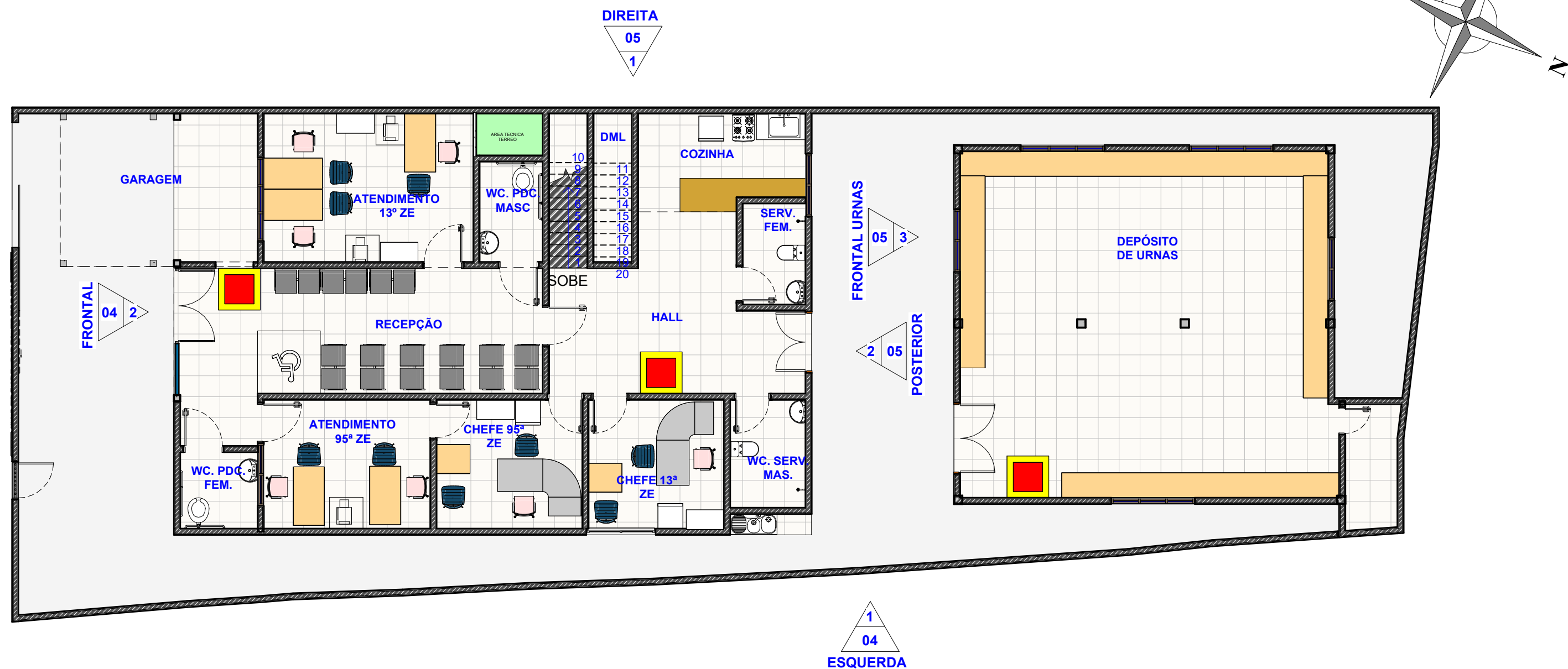

1 LAYOUT TÉRREO
Escala - 1 : 100

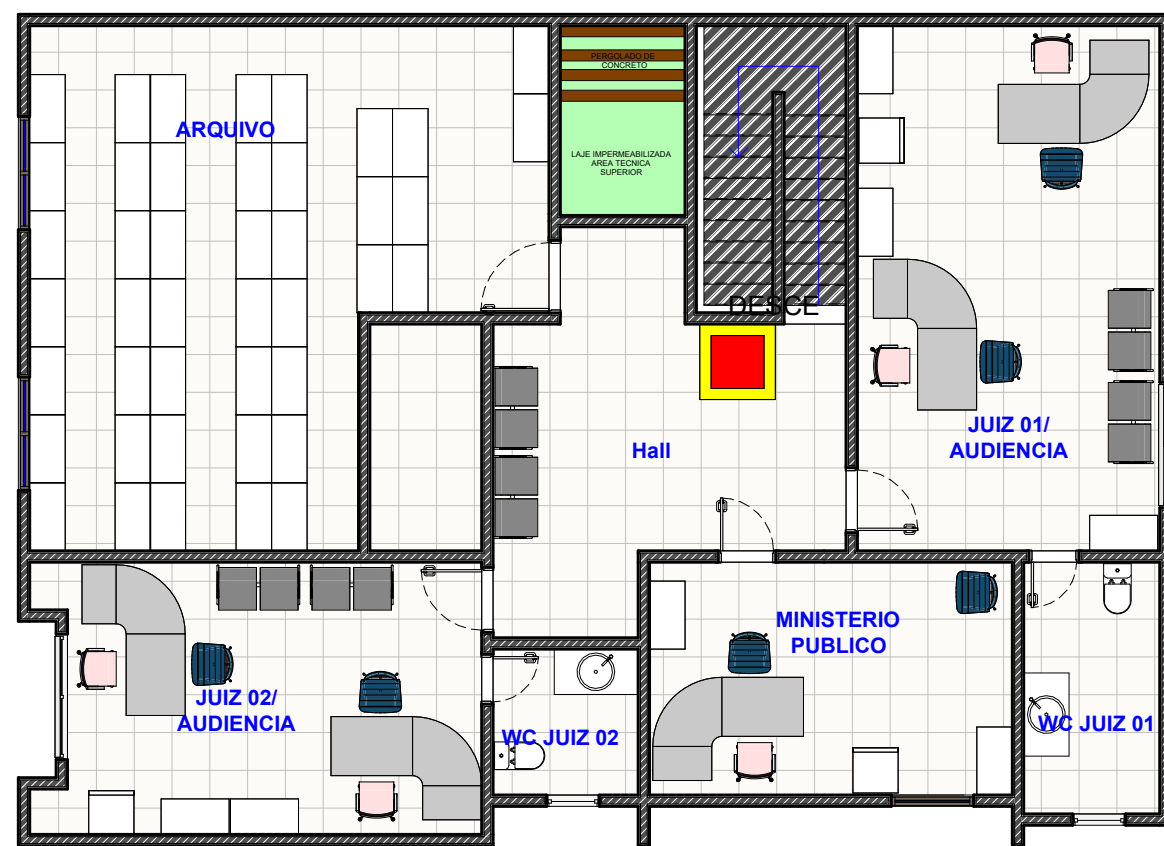

2 LAYOUT 1º PAV
Escala - 1 : 100



BARROSO ENGENHARIA LTDA
CNPJ: 27.730.370/0001-30
E-mail: ellaynebarrosoengenharia@gmail.com

ASSINATURAS

TRIBUNAL REGIONAL ELEITORAL DO PIAUÍ - FLORIANO - PI

BARROSO ENGENHARIA LTDA, CNPJ nº 27.730.370/0001-30
Ellayne Cristine Barroso de Araújo Costa Engenheira Civil / Coordenadora de Projetos CREA nº 191597626-0

QUADRO DE ÁREAS:

ÁREA DO TERRENO: 381,47 m²
ÁREA CONSTRUÍDA: 351,54 m²
ÁREA DE COBERTURA: 220,96 m²

PROJETO: CARTÓRIO SÃO RAIMUNDO NONATO - PI

CONTEÚDO: LAYOUT

DESENHO: ELLAYNE CRISTINE BARROSO DE ARAÚJO COSTA

ESCALA:	DATA:	PRANCHA:
1 : 100	28/11/2024	06

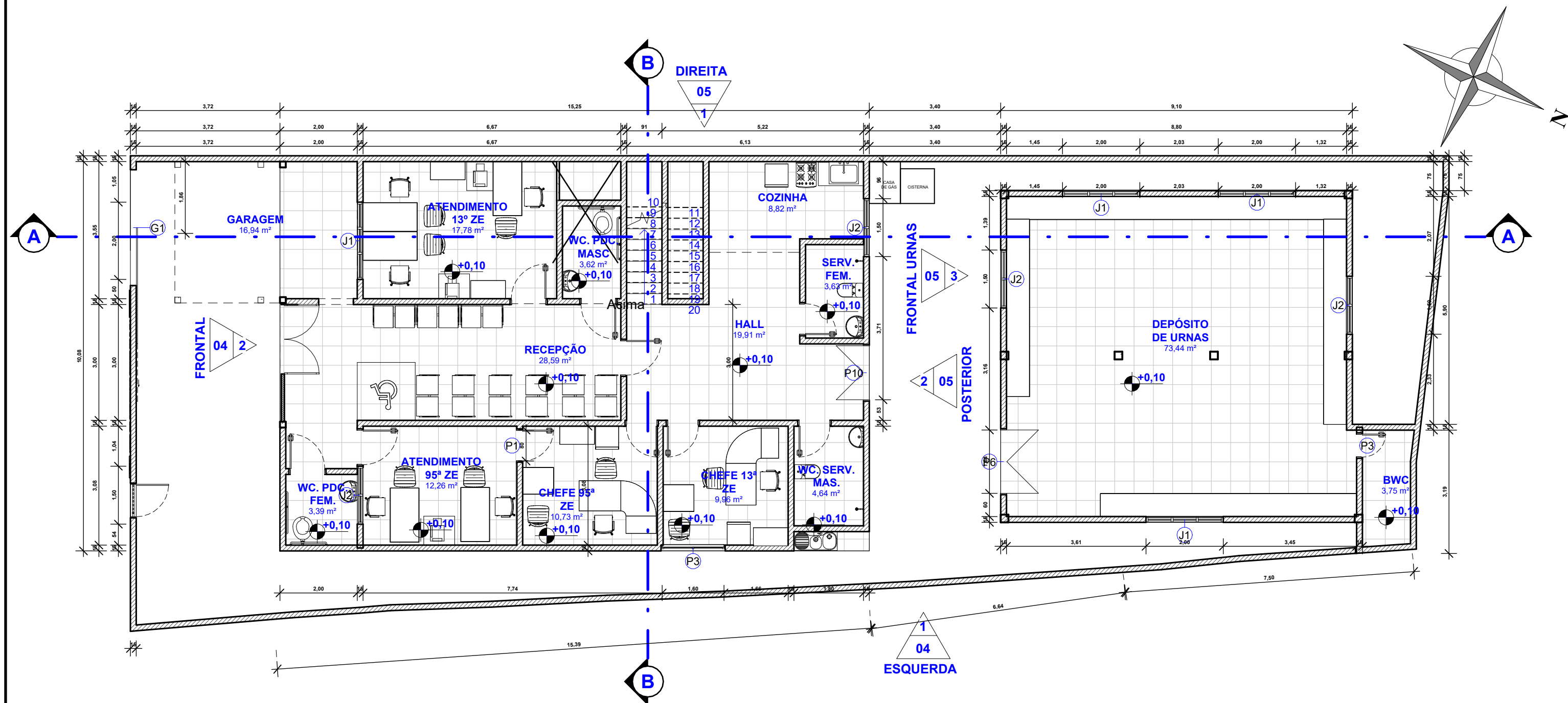

1 **TÉRREO**
Escala - 1 : 100

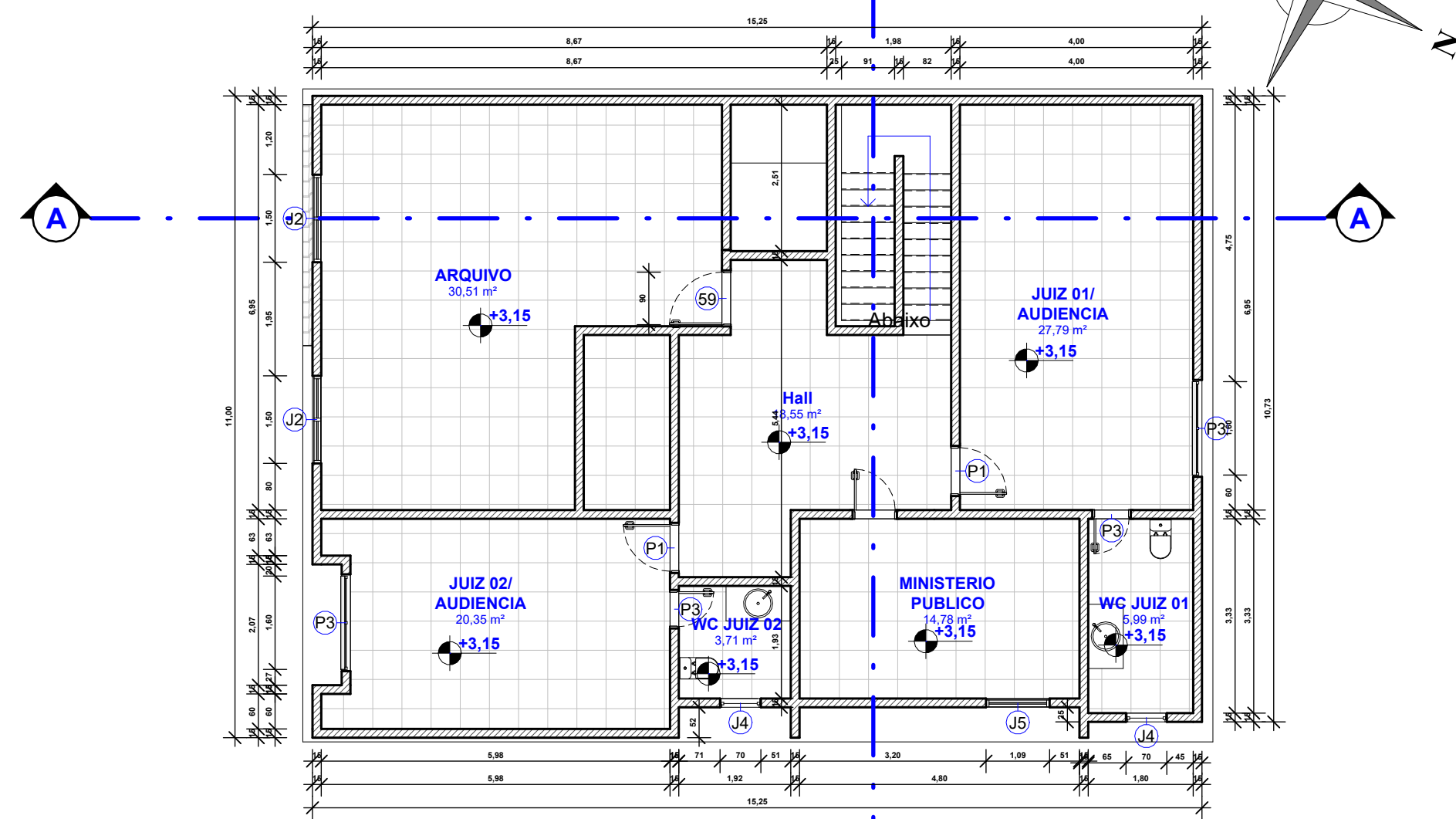

2 **1º PAV**
Escala - 1 : 100

Tabela de Portas

Cód igo	Quanti dade	Dimensões		Descrição	Abertura	Coment ários	Fase criada
		Largur a	Altura				
59	6	0,90	2,10	Porta de madeira lisa na cor branca	Giro		Projeto
83	1	0,90	2,10	Grade de ferro pintada de preto.			Projeto
G1	1	3,00	2,50	Portão de aço chapa dobrada	Correr		Projeto
P1	7	0,80	2,10	Porta de madeira lisa na cor branca	Giro		Projeto
P2	1	0,70	2,10	Porta de madeira lisa na cor branca	Giro		Projeto
P3	3	0,60	2,10	Porta de madeira lisa na cor branca	Giro		Projeto
P6	1	1,64	2,10				Projeto
P10	1	1,40	2,10				Projeto
P14	1	1,80	2,10				Projeto
P30	1	0,00	0,00				Projeto
Total Geral: 23							

Tabela de Janelas

Códí go	Quanti dade	Dimensões			Abertura	Modelo	Fabricante	Fase criada
		Largu ra	Altur a	Peitori l				
J1	4	2,00	1,10	0,90				Projeto
J2	6	1,50	1,10	<varia>				Projeto
J4	2	0,70	0,60	0,92				Projeto
J5	1	1,09	1,20	0,90				Projeto
P3	3	1,60	1,10	0,90				Projeto
Total Geral: 16								



BARROSO ENGENHARIA LTDA
CNPJ: 27.730.370/0001-30
E-mail: ellaynebarrosoengenharia@gmail.com

ASSINATURAS

TRIBUNAL REGIONAL ELEITORAL DO PIAUÍ - FLORIANO - PI

BARROSO ENGENHARIA LTDA CNPJ nº 27.730.370/0001-30
Ellayne Cristine Barroso de Araújo Costa Engenheira Civil / Coordenadora de Projetos CREA nº 191597626-0

QUADRO DE ÁREAS:

ÁREA DO TERRENO: 381.47 m²

ÁREA CONSTRUÍDA: 351.54 m²

ÁREA DE COBERTURA: 220.96 m²

PROJETO: CARTÓRIO SÃO RAIMUNDO NONATO - PI

CONTEÚDO: PLANTA BAIXA

DESENHO: ELLAYNE CRISTINE BARROSO DE ARAÚJO COSTA

ESCALA:

1 : 100

DATA:

22/06/24

PRANCHA:

02



TRIBUNAL REGIONAL ELEITORAL DO PIAUÍ
TRE/PRESI/DG/SAOF/COAAD/SEAPT

ANEXO II

Projetos Complementares

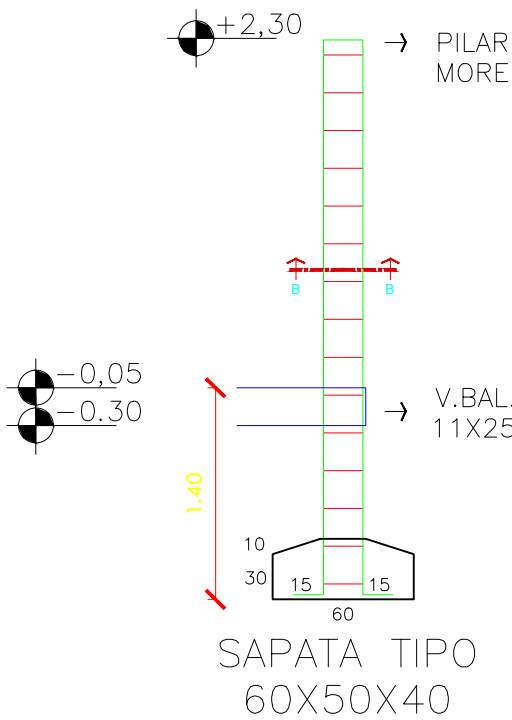
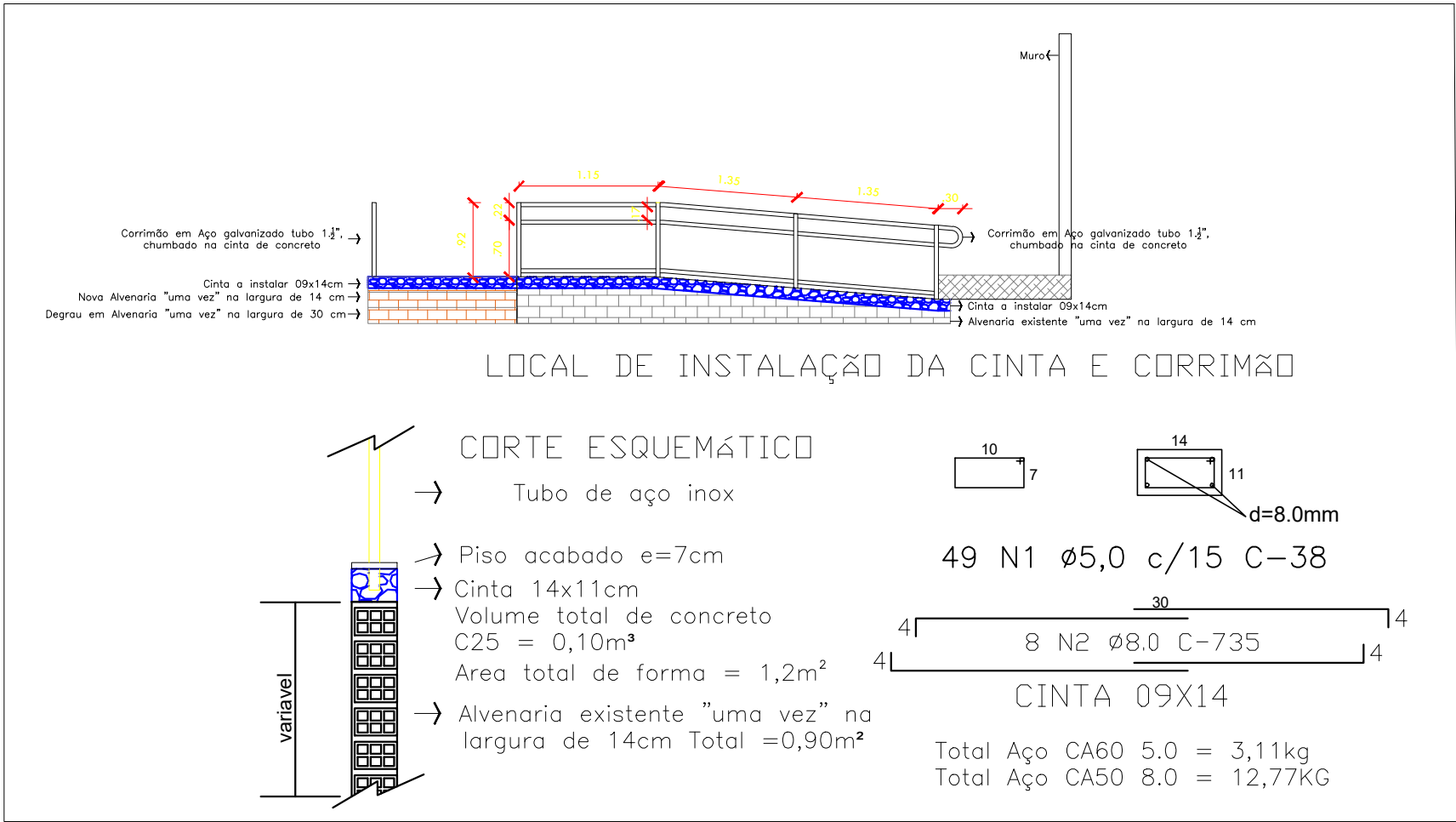

25 N1 Ø5.0 c/15 C-60

Resumo do aço Sapatas			
AÇO	DIAM	C.TOTAL (m)	PESO + 10 % (kg)
CA50	10.0	41,92	28,45
PESO TOTAL		Vol. de concreto total (C-25) = 1,39 m³	
CA50	28,45	Área de forma total = 2,90 m²	

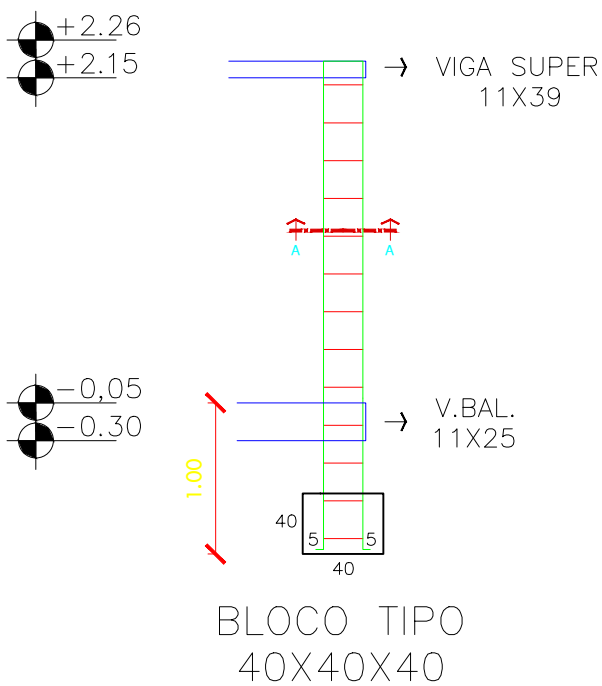

22 N3 Ø5.0 c/15 C-60

Resumo do aço Bloco			
AÇO	DIAM	C.TOTAL (m)	PESO + 10 % (kg)
CA50	8.0	123,20	53,53
PESO TOTAL		Vol. de concreto total (C-25) = 0,70 m³	
CA50	53,53	Área de forma total = 1,76 m²	

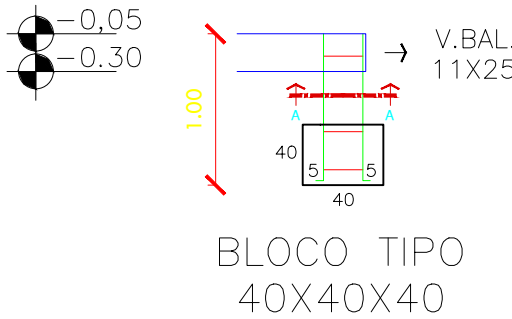

7 N1 Ø5.0 c/15 C-60

Resumo do aço Pilares			
AÇO	DIAM	C.TOTAL (m)	PESO + 10 % (kg)
CA50	10.0	138,08	93,71
CA60	5.0	138,00	23,38
PESO TOTAL		Vol. de concreto total (C-25) = 0,84 m³	
CA50	105,66	Área de forma total =28,58 m²	
CA60	26,43		

CORTE A-A

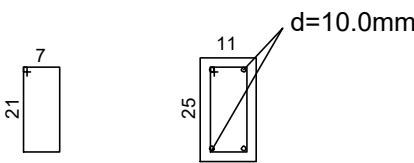

PLANTA DE AÇO DE PILARES E SAPATAS
ESCALA 1/50

Technical drawing of a rectangular box. The height is 50, the width is 60, and the depth is 14.5. A pink label with the text "P11X25" is attached to the front face.

Pilar P = 11X25
Viga Baldrame VB = 11X25
Bloco B = 40X40X40

PLANTA DE AÇO DE PILARES E SAPATAS
ESCALA 1/50

BARROSO ENGENHARIA LTDA CNPJ nº 27.730.370/0001-30
Elayne Cristine Barroso de Araújo Costa - CREA nº 191597626-0
Engenheira Civil / Coordenadora de Projetos

TRIBUNAL REGIONAL ELEITORAL DO PIAUÍ



BARROSO ENGENHARIA
CNPJ: 27.730.370/0001-30
Rua Agenor Veloso Nº2171, Lourival Lourival Parente, Teresina-PI

PRANCHA:
EST - 03

PROJETO:
ESTRUTURAL - CARTORIO ELEITORAL DE SÃO RAIMUNDO NONATO-PI

CONTEÚDO:
ESTRUTURAL - PLANTA DE LOCAÇÃO DE PILARES, BLOCOS E SAPATAS

DESENHISTA:
Elayne Cristine Barroso de A. Costa

DATA:
Dezembro/2024

ESCALA:
1/100

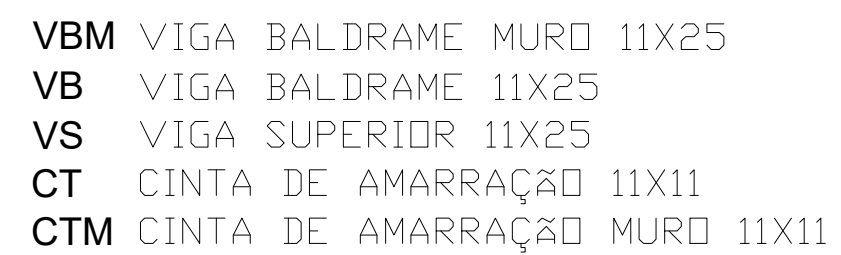

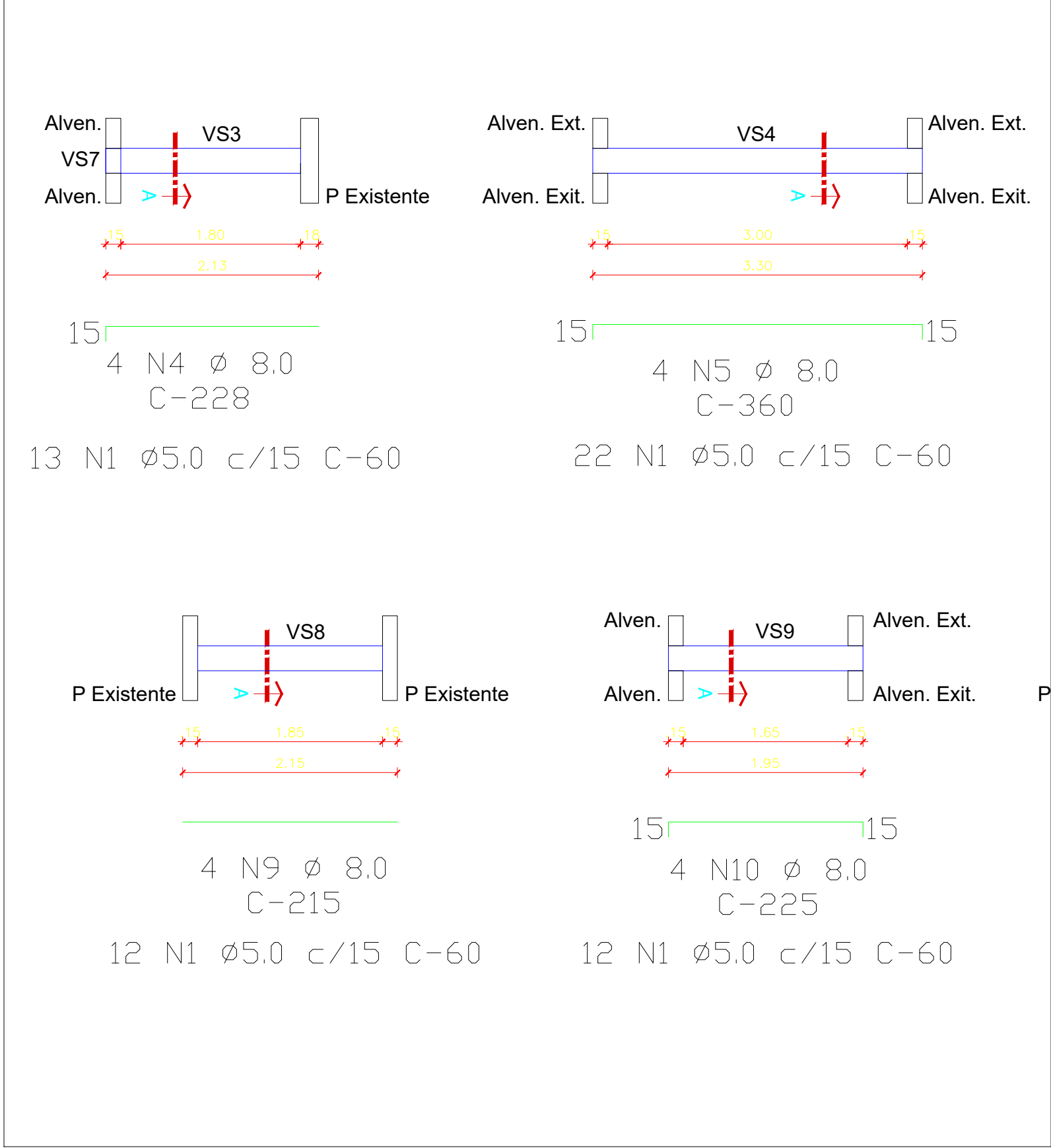
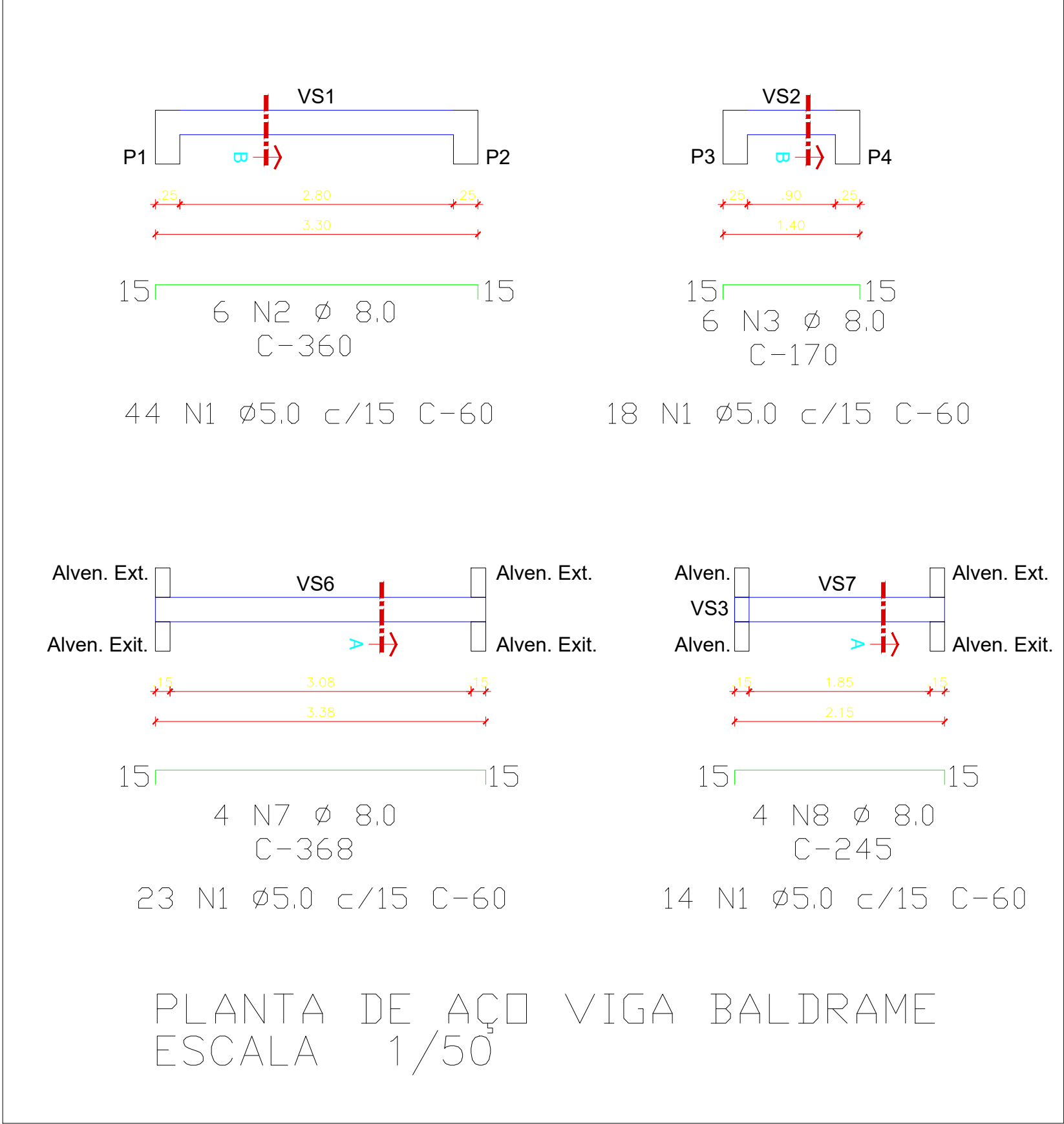

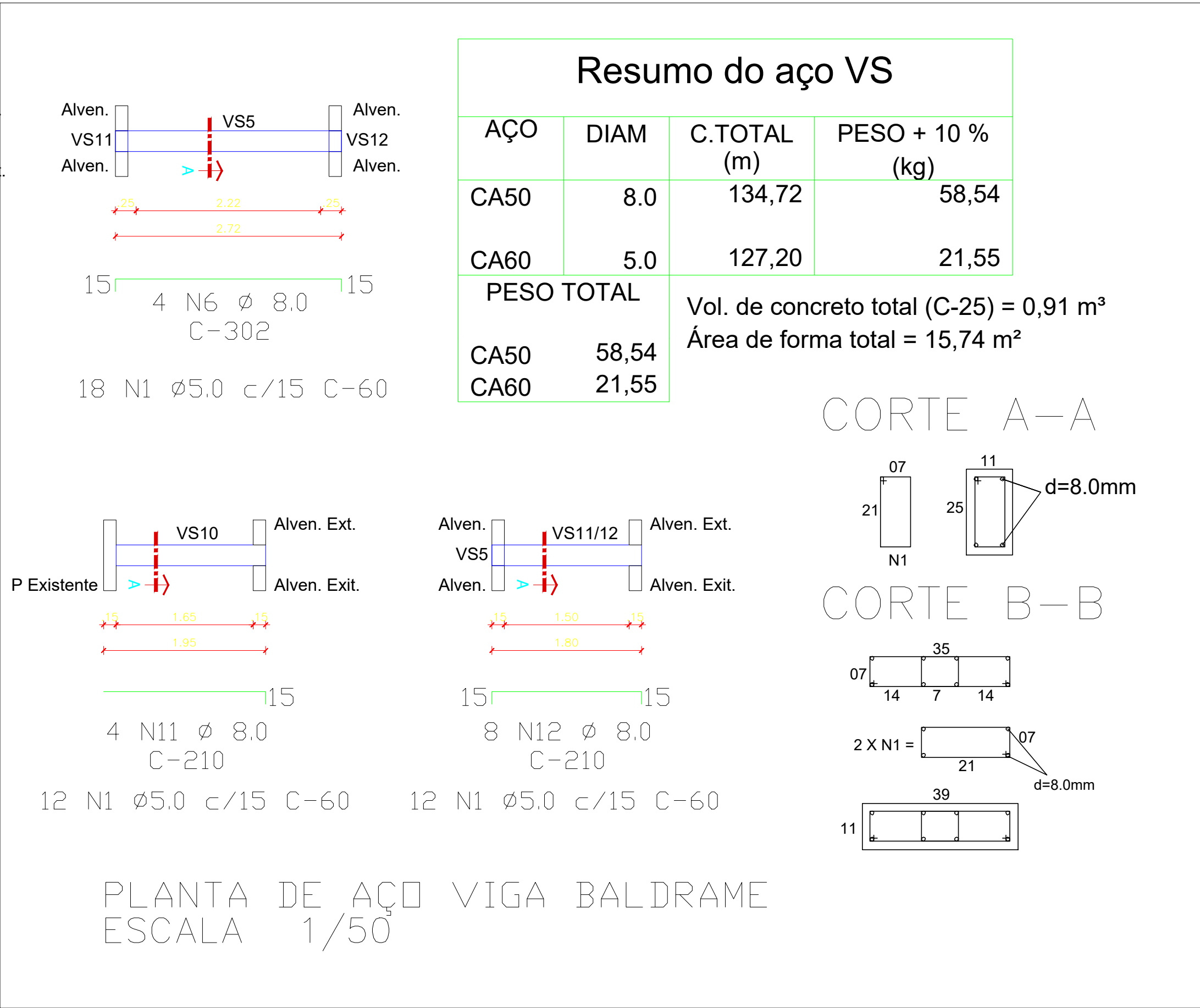

Resumo do aço VS

AÇO	DIAM	C.TOTAL (m)	PESO + 10 % (kg)
CA50	8.0	134,72	58,54
CA60	5.0	127,20	21,55
PESO TOTAL		Vol. de concreto total (C-25) = 0,91 m³ Área de forma total = 15,74 m²	
CA50	58,54		
CA60	21,55		

CORTE A-A

07

21

N1

11

25

d=8.0mm

CORTE B-B

07

35

14

7

14

2 X N1 =

21

07

d=8.0mm



39

11

PLANTA DE AÇO VIGA BALDRAME

ESCALA 1/50



	SAPATA 50X60 DE CENTRO
	SAPATA 50X60 DE DIVISA
	BLOCO 40X40X40

	PILAR 11X25 QUE MORRE
	PILAR 11X25 QUE PASSA
	PILAR 11X25 QUE NASCE

VBM	VIGA BALDRAME MURD	11X25
VB	VIGA BALDRAME	11X25
VS	VIGA SUPERIOR	11X25
CT	CINTA DE AMARRAÇÃO	11X11
CTM	CINTA DE AMARRAÇÃO MURD	11X11

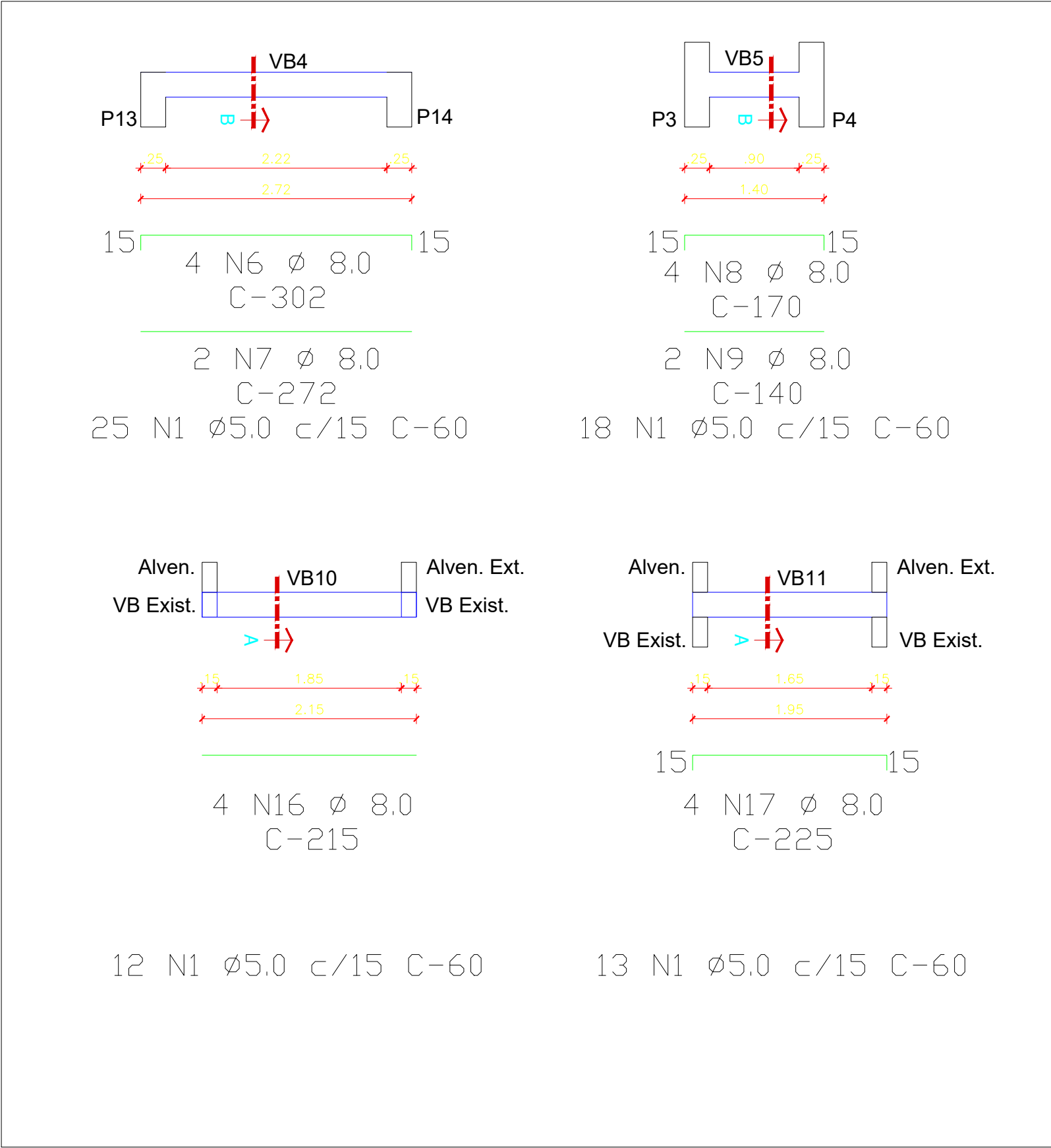
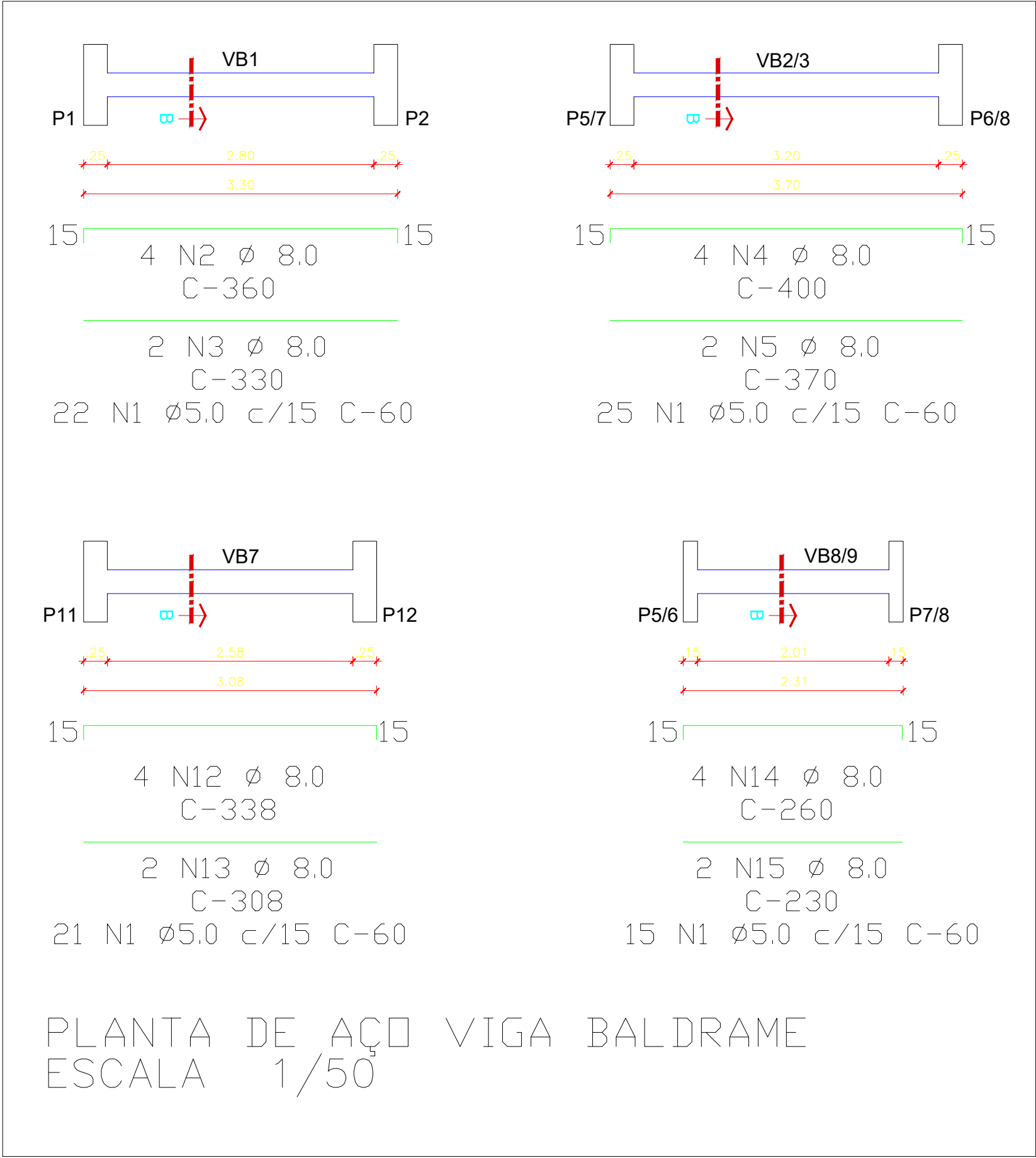



Vol. de concreto total (C-25) = 1,00 m³
Área de forma total = 18,10 m²

PLANTA DE AÇO VIGA BALDRAME
ESCALA 1/50



01 - ENGASTAR TRELIÇAS TB8M NAS PAREDES LATERAIS EM 10CM;
02 - ASSENTAR TRELIÇAS SOBRE PERGOLADOS EXISTENTES NA ÁREA
TÉCNICA DO PAVIMENTO SUREIROR NAS DIMENSSÕES INDICADAS.
03 - LAJE TRELIÇADA H=12cm, COM TELA SOLDADA Q92.

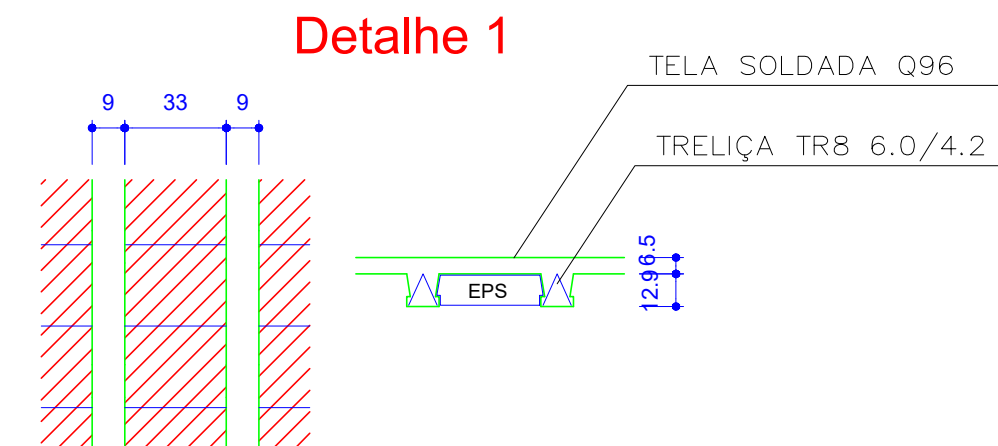

LAJE TRELICADA H=12CM

TRELIÇA TB8M E TELA SOLDADA Q92

VIGA 11X20

LAJE DE COBERTURA

PAREDE EM ALVENARIA UMA VEZ EXISTENTE

Vol. de concreto total (C-25) = 0,31 m³
 Área laje total = 5,45 m²
 Área de forma total = 1,48 m²

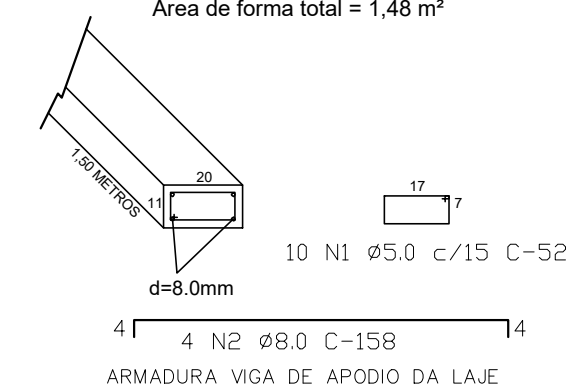

Technical drawing showing a cross-section of a wall assembly. The wall consists of a brickwork structure (hatched) with a central insulation layer (EPS) and a concrete reinforcement layer (TRELIXA TR8 6.0/4.2). The reinforcement is embedded in the concrete and has a lap length of 12.98.5. The EPS insulation is 9 cm thick. The concrete reinforcement is 33 cm thick. The reinforcement is labeled TELA SOLDADA Q96.

LAJE PARA BASE DA CAIXA D'ÁGUA
ESCALA S/C

01 - LOCAL PARA CONSTRUÇÃO DA LAJE, BASE DA CAIXA D'ÁGUA
INDICADO NA PRANCHA INTER 09;

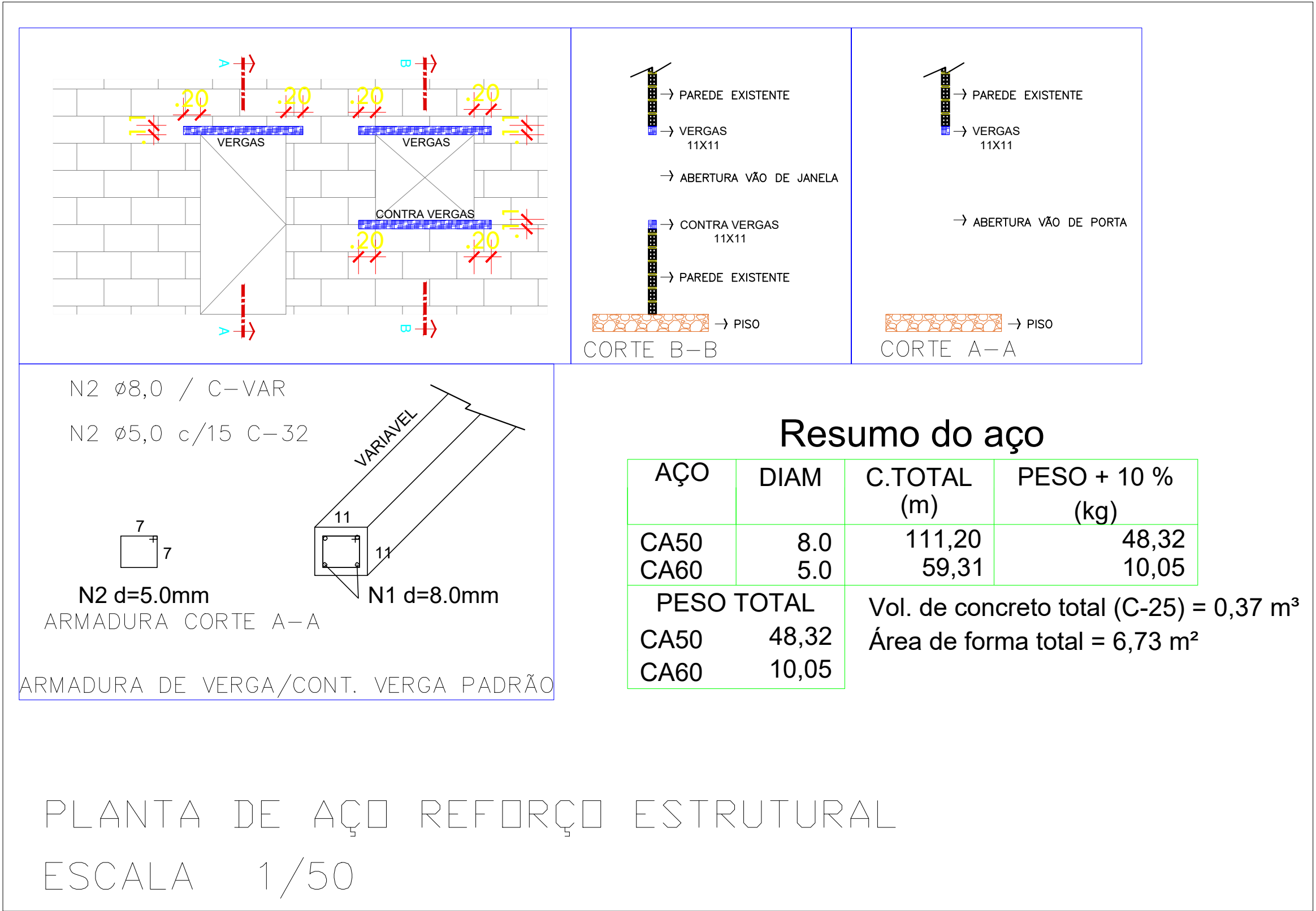
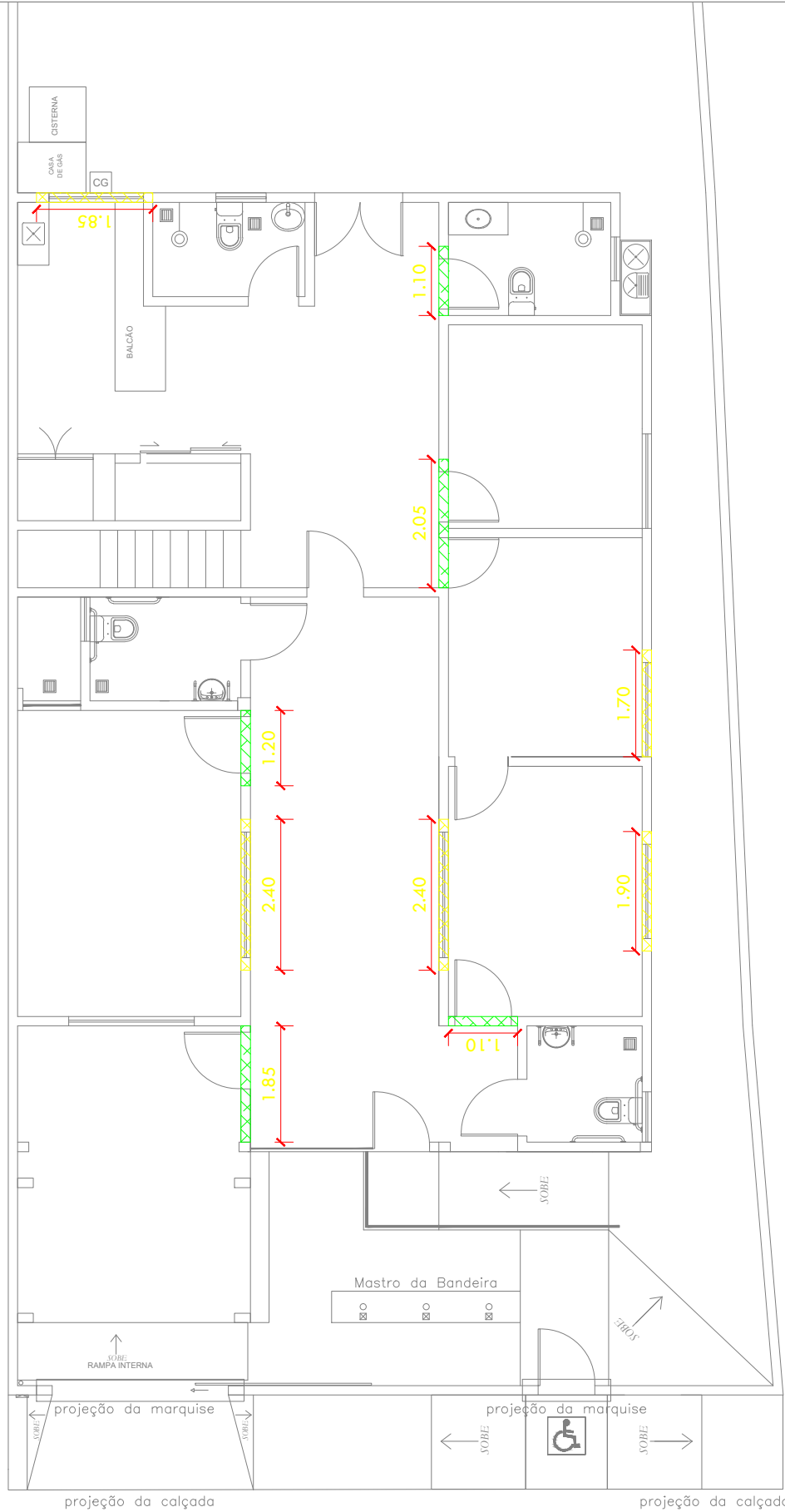

PLANTA DE LOCALIZAÇÃO REFORÇO ESTRUTURAL - PAV TERREO

ESCALA 1/100

LEGENDA

- Intalação de vergas acima dos vão de porta
- instalação de vergas e contra vergas nos vão de janelas

NOTAS:

- 01 - Verificar detalhe de armadura na prancha REF - 02
- 02 - Vergas e contra vergas devem ultrapassar 20cm para cada lado da abertura do vão

PLOTAGEM

white	0.1
red	0.1
green	0.2
yellow	0.3
cyan	0.5
magenta	0.6
blue	0.7
cor #8 - 0.2 (object color)	
cor #9 - 1.0	
cor #10 - 1.2	
cor #11 - 0.4	
cor #14 - 0.8	
cor #25 - 0.2	
cor #30 - 0.2 (object color)	
cor #42 - 0.2	
cor #43 - 0.2 (object color)	
cor #46 - 0.2 (object color)	
cor #253 - 0.2 (object color)	
cor #254 - 0.2 (object color)	

obs: todos black exceto as indicadas

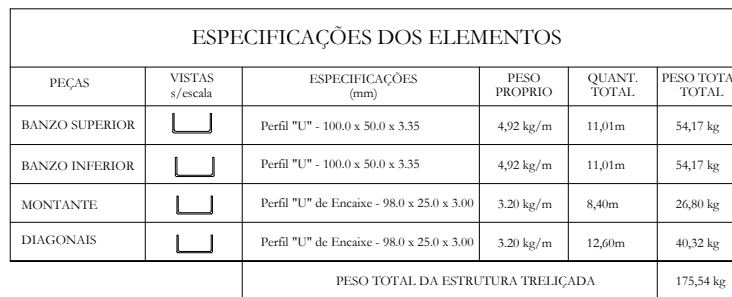

NOTAS:

- Todas as distâncias do projeto estão em METROS;
- Eletrodos E70XX para os elementos. Observar compatibilidade do Eletrodo com o Material a Soldar;
- As soldas deverão ser feitas em todo o contorno de contato e a altura do filete igual ao da chapa mais fina;
- As treliças deverão ser pintadas com a primeira e a segunda demão com fundo epóxi Martic com 100 micras, e a terceira demão com tinta de acabamento poliuretano alifático 40 micras;
- Deverão ser seguidas as orientações de execução das normas técnicas vigentes quando o projeto for ser executado;
- Quando não houver descrição do tipo de serviço a ser executado, do material ou do equipamento a ser utilizado, deverá ser seguida a orientações da FISCALIZAÇÃO.

NORMAS:

- NBR - 8800(2008) - Projeto e Execução de Estruturas de Aço de Edifícios;
- NBR - 14.762(2001) - Dimensionamento de Estruturas de Aço Constituídas por Perfis Formados a Frio;
- NBR - 6123(2001) - Forças Devidas ao Vento em Edificações;
- NBR - 8681(2001) - Ações e Segurança nas Estruturas.

Montante Perfil de Encaixe U 98x25x3.00	- Tamanhos dos Montantes: *M1 = M2 = M3 = M4 = M5 = M6 = 0,38m
Diagonal Perfil de Encaixe U 98x25x3.00	- Tamanhos das Diagonais: *D1 = D2 = D3 = D4 = D5 = 0,70m
Banzo Superior e Inferior Perfil U 100x50x3.35	- Bazo Superior e Inferior: *T01 Superior = Inferior = 2,47m *T02 Superior = Inferior = 3,67m *T03 Superior = Inferior = 4,87m



TRIBUNAL REGIONAL ELEITORAL DO PIAUÍ



ESCALA:
1/100

86

A-3 (420x297)

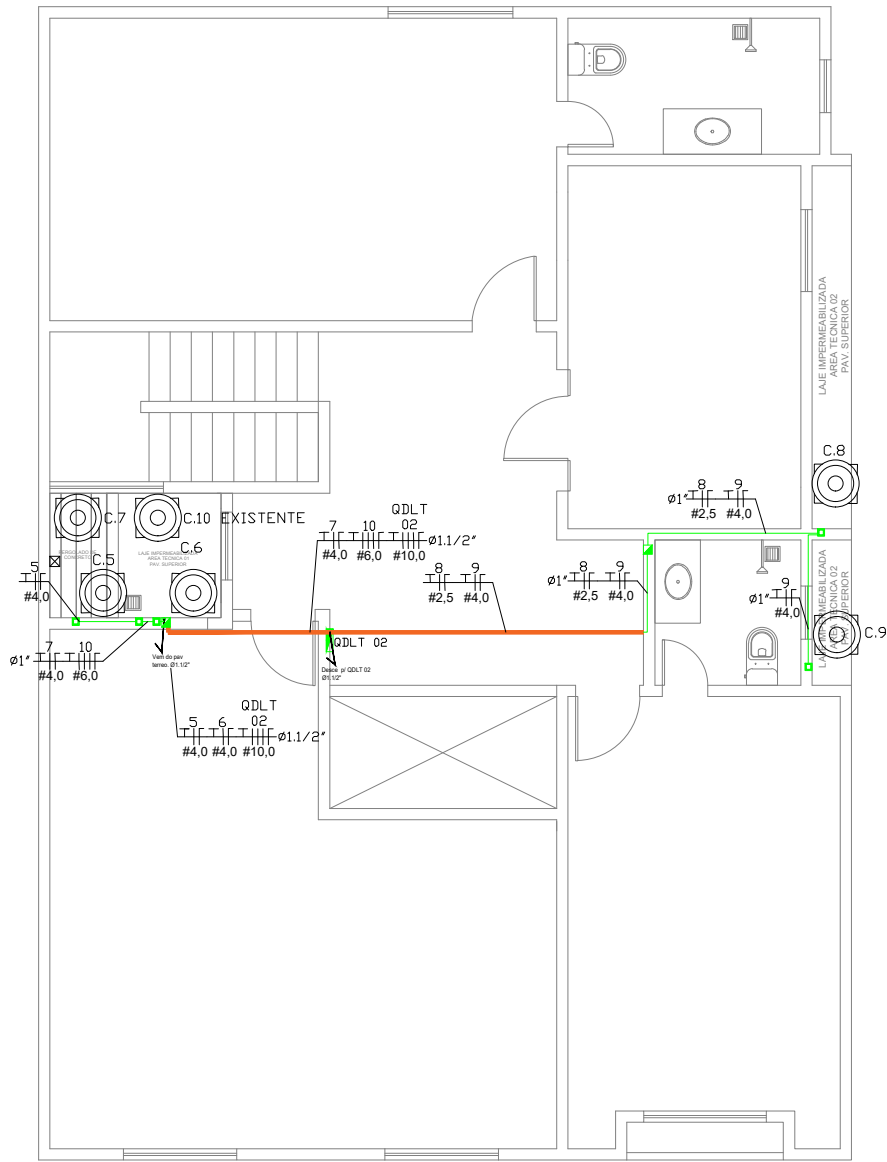

PLANTA DE ARCONDICIONADO
ELETRICA - PAV. SUPERIOR
ESCALA 1/100

- NOTAS:
- 1 - Remover o quadro de distribuição antigo e instalar um novos quadros padrão DIM
 - 2 - Todas as tubulações de paredes devem ser embutidas

LEGENDA GERAL

- Perfilado 38x38 A INSTALAR, sobre o forro de cobertura, fixada em estrutura de madeira do telhado
- Eletroduto embutido em parede, A INSTALADO
- Eletroduto pelo embutido no piso, existente na prancha ELE-01
- Eletroduto embutido no piso, A INSTALAR
- Terra, retorno, fase e neutro respectivamente
- CAIXA DE PASSAGEM 4x4 CDM TAMPA CEGA - ALTA
- CAIXA DE PASSAGEM 4x4 CDM TAMPA CEGA - MÉDIA
- CAIXA DE PASSAGEM 4x4 CDM TAMPA CEGA - BAIXA
- CAIXA DE PASSAGEM 20x20 CDM TAMAPA CEGA - BAIXA

QFAC — Quadro de distribuição trifásico c/ barramento de terra e neutro p/ 100 A, 24 circuitos DIM

POTENCIA
IDENTIFICAÇÃO UNIDADE EVAPORADORA

UNIDADE CONDENSADORA

BARROSO ENGENHARIA LTDA CNPJ nº 27.730.370/0001-30
Ellayne Cristine Barroso de Araújo Costa - CREA nº 191597626-0
Engenheira Civil / Coordenadora de Projetos

TRIBUNAL REGIONAL ELEITORAL DO PIAUÍ



BARROSO ENGENHARIA
CNPJ: 27.730.370/0001-30
Rua Agenor Veloso N°2171, Lourival Lourival Parente, Teresina-PI

PRANCHA:
ELE - 01

PROJETO:
ARQUITETÔNICO - CARTORIO ELEITORAL DE SÃO RAIMUNDO NONATO-PI

CONTEÚDO:
ELETRICA - PLANTA DE AR CONDICIONADO

DESENHISTA:
Ellayne Cristine Barroso de A. Costa

DATA:
Dezembro/2024

ESCALA:
1/100

Planta Modificada/Atualizada em: 06/12/2024

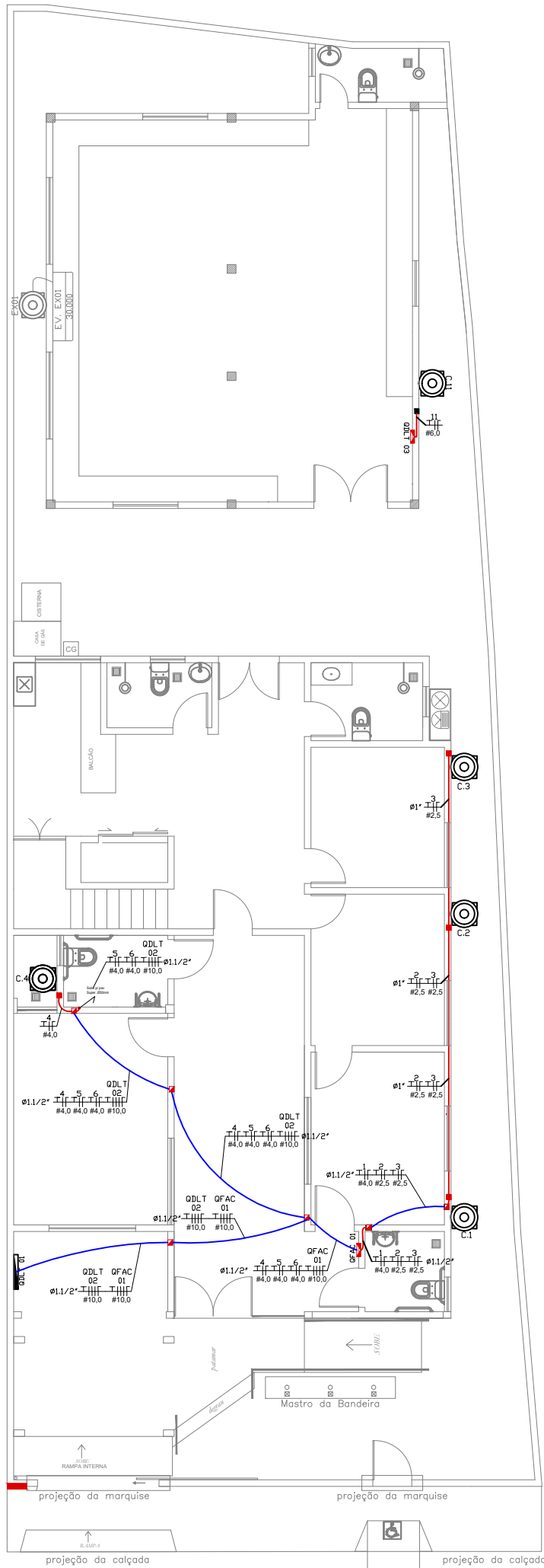

PLANTA DE ARCONDICIONADO
ELETRICA - PAV. TERRED
ESCALA 1/125

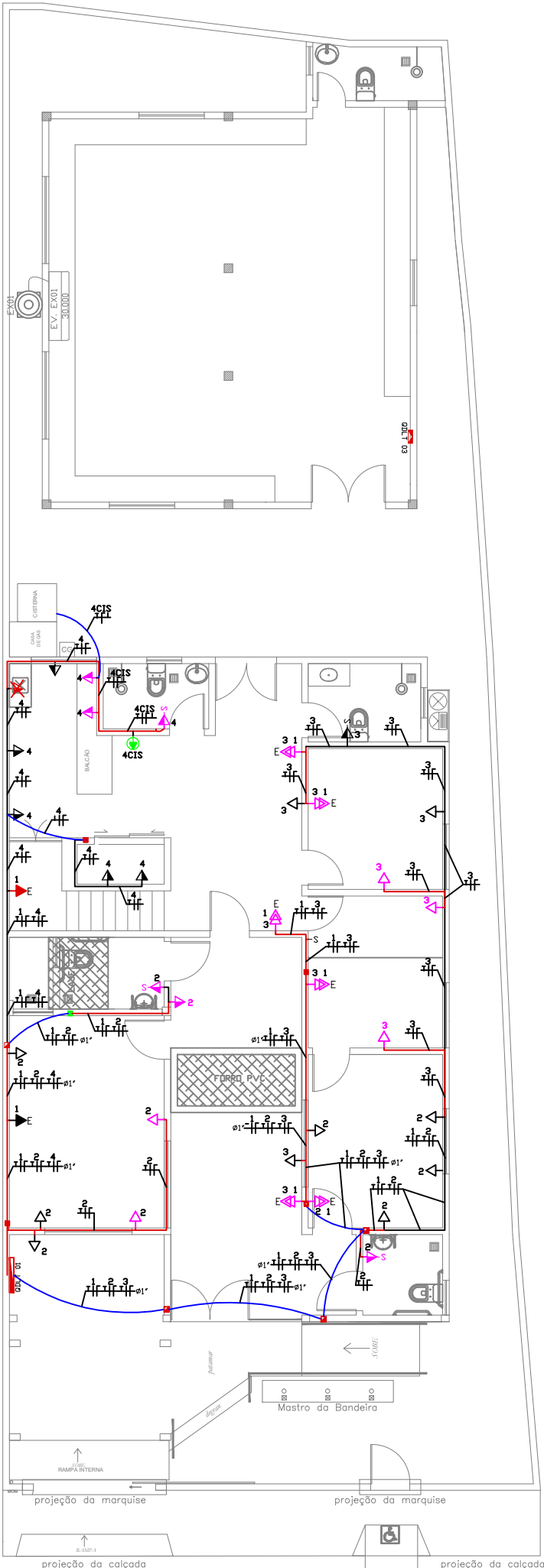

PLANTA DE TOMADAS
ELETRICA - PAV. TERRED
ESCALA 1/100

NOTAS IMPORTANTES	
01--	TODA FIAÇÃO EM mm2
02--	FIOS E CABOS APARTIR 16mm², SÃO DO TIPO ANTIFLAN 1kv, OS DEMAIS SÃO ANTIFLAN 750V
03--	CONDUTOR NÃO COTADO #2.5mm2
04--	ELETRODUTO NÃO COTADO #3/4"
05--	CORES CONDUTORES: FASE=VERMELHO, NEUTRO=AZUL, RETORNO=PRETO E TERRA=VERDE
06--	OS FIOS NOS QUADROS TERÃO CONECTORES E IDENTIFICAÇÃO POR ANILHAS
07--	OS ELETRODUTOS SERÃO EM PVC SOLDAVEL
08--	OS ELETRODUTOS TERÃO GUIA DE ARAME GALVANIZADO #14
09--	TODAS AS MEDIDAS EM mm
10--	ESPECIFICAÇÕES TÉCNICAS DE MATERIAIS E SERVIÇOS, VER MEMORIAL DESCRITIVO
11--	A ALIMENTAÇÃO DAS BATERIAS PARA ILUMINAÇÃO DE EMERGENCIA SERÁ ATRAVÉS DE CIRCUITO "1" INDEPENDENTE COM CONDUTOR 2.5mm2 CONECTADO AO QDLT, O MESMO DEVERÁ PERMANECER LIGADO, A FIM DE MANTER A BATERIA SEMPRE EM CARGA
12--	TODOS OS ELETRODUTOS NO INTERIOR DOS AMBIENTES DEVEM SER EMBUTIDO EM PAREDES
13--	TODAS AS CAIXAS DE PASSAGEM ELETRICAS QUE ESTAJAM EM USO OU NÃO, CASO NÃO SEJA INSTALADO NENHUM DISPOSITIVO, INSTALAR TAMPA CEGA

LEGENDA	
	Caixa para medição trifásica
	Quadro de distribuição de luz e tomados trifásico c/ barramento de terra e neutro p/ 100 A, 36 circuitos DM
	Quadro de distribuição de luz e tomados trifásico c/ barramento de terra e neutro p/ 100 A, 24 circuitos DM
	Luminária para 02 lâmpadas de LED 18 9W. Corpo em chapa de aço com difusor parabólico e refletores em alumínio.
	Luminária para 02 lâmpadas de LED 18 18W. Corpo em chapa de aço com difusor parabólico e refletores em alumínio.
	Arandelas de parede 15w
	Refletor Slim Led 50w Ip65 Branco Frio 6500K p/ Mastro
	Luminária de emergência
	Rele Fotocélula, 10A/220V, classe de proteção IP55
	Tomada dupla 10A e 0,30m e tomada simples 10A e 2,20m do piso no mesmo disjuntor
	Tomada dupla 10A e 0,30m do piso
	Tomada dupla 10A e 1,20m do piso
	Tomada simples 10A e 2,20m do piso
	Interruptor de uma seção, conjugado com tomada simples 10A e 1,20m do piso
	Interruptor de uma, duas e tres seções respectivamente
	Three - way duplo
	CAIXA DE PASSAGEM 4x4 COM TAMPA CEGA, ALUMINIO NO PISO
	CAIXA DE PASSAGEM 4x4 COM TAMPA CEGA, EM PAREDE - ALTA
	CAIXA DE PASSAGEM 4x4 COM TAMPA CEGA, EM PAREDE - MEDIA
	CAIXA DE PASSAGEM 4x4 COM TAMPA CEGA, EM PAREDE - BAIXA
	CAIXA DE PASSAGEM 20x20 COM TAMPA CEGA, EM PAREDE - BAIXA
	CAIXA DE PASSAGEM 4x2 COM TAMPA CEGA
	CAIXA DE PASSAGEM 6x2 COM TAMPA CEGA - EMBUTIDO EM LAJE
	Condutlet em alumínio 3/4" ou 1" tipo X, T, C, L, E respectivamente
	Terra, retorno, fase e neutro respectivamente
	Modulo de tomados ou interruptores completos com caixa PVC 4x2 no cor indicado, os demais serão instalados em caixa 4x2 existente
	Eletrodutos existentes no prédio ou apresentados nas pranchas eletricas de ar condicionado ou tomados, embutidos em piso
	Eletrodutos existentes no prédio ou apresentados nas pranchas eletricas de ar condicionado ou tomados, embutidos em laje ou parede
	Perfilado 38x38 instalado acima do forro de cobertura fixado na estrutura de madeira do teto.
	Eletroduto aparente ou embutido em laje, ou fixado no madeiramento do teto, a instalar.
	Eletroduto embutido em parede a instalar
	Eletroduto pelo embutido no piso a instalar
	Cabo de cobre nu, embutido no piso
	CT Caixa de aterramento Ø=30cm com tampa e haste 5/8" 2m com conector OTDU
	CP Caixa de passagem elétrica pre moldada em concreto Ø=50cm
	CONJUNTO ARSTOP PARA BOMBA DE RECALQUE DA SISTEMA DE 16A

BARROSO ENGENHARIA LTDA CNPJ nº 27.730.370/0001-30
Ellayne Cristine Barroso de Araújo Costa - CREA nº 191597626-0
Engenheira Civil / Coordenadora de Projetos

TRIBUNAL REGIONAL ELEITORAL DO PIAUÍ



BARROSO ENGENHARIA
CNPJ: 27.730.370/0001-30
Rua Agenor Veloso Nº2171, Lourival Lourival Parente, Teresina-PI

PRINCHA:

ELE - 02

PROJETO:
INCENDIO - CARTORIO ELEITORAL DE SÃO RAIMUNDO NONATO-PI

CONTEUDO:
ELETRICA - AR CONDICIONADO E TOMADAS





























DESENHISTA:
Ellayne Cristine Barroso de A. Costa

DATA:
Dezenbro/2024







































































ESCALA:
1/100

Planta Modificada/Atualizada em 06/12/2024



LEGENDA	
	Caixa para medição trifásica
	Quadro de distribuição de luz e tomada trifásica c/ barramento de terra e neutro p/ 100 A, 38 circuitos DM
	Quadro de distribuição de luz e tomada ou força de ar condicionado trifásico c/ barramento de terra e neutro p/ 100 A, 24 circuitos DM
	Luminária para 02 lâmpadas de LED 18 W. Corpo em chapô de aço com óculos parabólicos e refletores em alumínio
	Luminária para 02 lâmpadas de LED 18 W. Corpo em chapô de aço com óculos parabólicos e refletores em alumínio
	Aerolândia de parede 120
	Refletor Sim Led 50w ip65 Branco Frio 6000K p/ Mastro
	Luminária de emergência
	Rele Fotocélula, 10A/220V, classe de proteção IP55
	Tomada duplo 10A e 0,30m e tomada simples 10A a 2,20m do piso no mesmo alinhamento
	Tomada duplo 10A a 0,30m do piso
	Tomada duplo 10A a 1,20m do piso
	Tomada simples 10A a 2,20m do piso
	Interruptor de uma seção, conjugado com tomada simples 10A a 1,20m do piso
	Interruptor de uma, duas e três frestas respectivamente
	Three – way duplo
	CAIXA DE PASSAGEM 4x4 CM TAMPA CEGA, ALUMINIO NO PISO
	CAIXA DE PASSAGEM 4x4 CM TAMPA CEGA, EM PAREDE – ALTA
	CAIXA DE PASSAGEM 4x4 CM TAMPA CEGA, EM PAREDE – MEIA
	CAIXA DE PASSAGEM 4x4 CM TAMPA CEGA, EM PAREDE – BAIXA
	CAIXA DE PASSAGEM 20x20 CM TAMPA CEGA, EM PAREDE – BAIXA
	CAIXA DE PASSAGEM 4x2 CM TAMPA CEGA
	CAIXA DE PASSAGEM 6x2 CM TAMPA CEGA – EMBUITO EM LAJE
	Conduíte em alumínio 3/4" ou 1" tipo X, T, L, E e respectivo
	Terra, retorno, fase e neutro respectivamente
	Modulos de tomada ou interruptores completos com cabo PVC 42 x4 2 cor isolado, os demais serão instalados em caixa 4x2 existente
	Estreduitos existentes no prédio ou apresentados nos pranchos elétricos de ar condicionado ou tomadas, embutidos em laje
	Estreduitos existentes no prédio ou apresentados nos pranchos elétricos de ar condicionado ou tomadas, embutidos em laje ou parede
	Parafuso 36x38 instalado acima do ferro de cobertura fixado na estrutura de madeira do teto;
	Estreduito aparente ou embutido em laje, ou fixado no modelamento do teto, a instalador
	Estreduito embutido em parede a instalador
	Estreduito pelo embutido no piso a instalador
	Cabo de cobre nu, embutido no piso
	OT Caixa de aterramento D=30cm com tempo e haste 5/8" 2m com conector (OTU)
	OP Caixa de passagem elétrico pre moldado em concreto D=30cm



LEGENDA	
	Caixa para medição trifásica
	Quadro de distribuição de terra e tomada trifásica c/ barramento de terra e neutro p/ 150 A, 36 circuitos DM
	Quadro de distribuição de terra e tomada ou força de ar condicionado trifásico c/ barramento de terra e neutro p/ 100 A, 24 circuitos DM
	Luminária para 02 lâmpadas de LED 18 W. Corpo em chapá de aço com aletas parabólicas e refletores em alumínio.
	Luminária para 02 lâmpadas de LED 18 W. Corpo em chapá de aço com aletas parabólicas e refletores em alumínio.
	Arandelas de parede 15w
	Releitor Slim Led 50w Ip65 Branco Frio 6500K p/ Mastro
	Luminária de emergência
	FOTO
	Relé Fotoatual, 10A/220V, classe de proteção IP55
	Tomada duplo 10A a 0,30m e tomada simples 10A a 2,20m do piso no mesmo alinhamento
	Tomada duplo 10A a 0,30m, do piso
	Tomada duplo 10A a 1,20m do piso
	Tomada simples 10A a 2,20m do piso
	Interruptor de uma seção, conjugado com tomada simples 10A a 1,20m do piso
	Interruptor de uma, duas e três seções respectivamente
	Three - way duplo
	
	
	
	
	
	
	
	
	
	
	
	
	
	
	
	
	
	
	
	
	
	
	
	
	
	
	
	
	
	
	
	
	
	
	
	
	
	
	
	
	
	
	
	
	
	
	
	
	
	
	
	
	
	

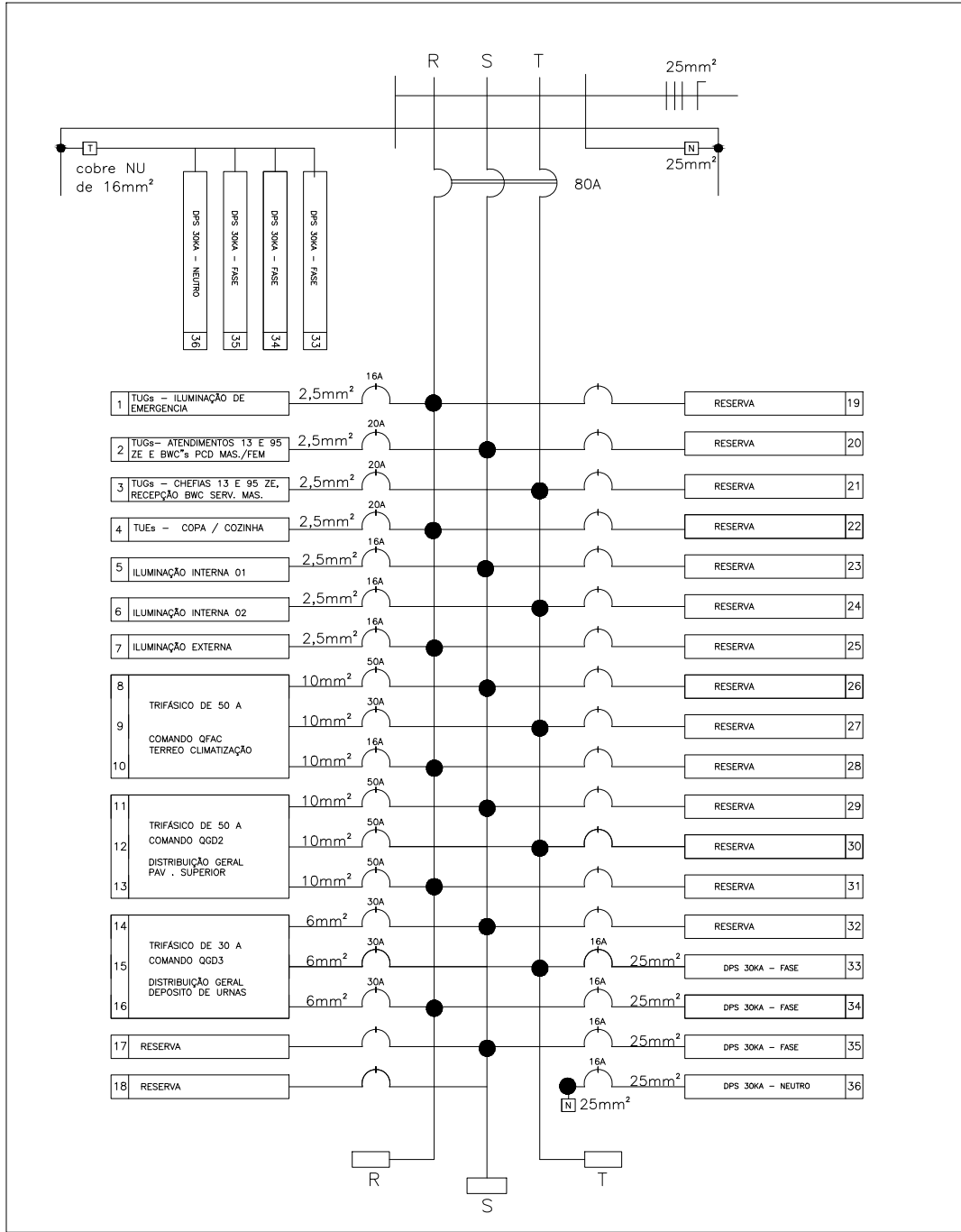

QUADRO DE LUZ E TOMADA – QDLT 01

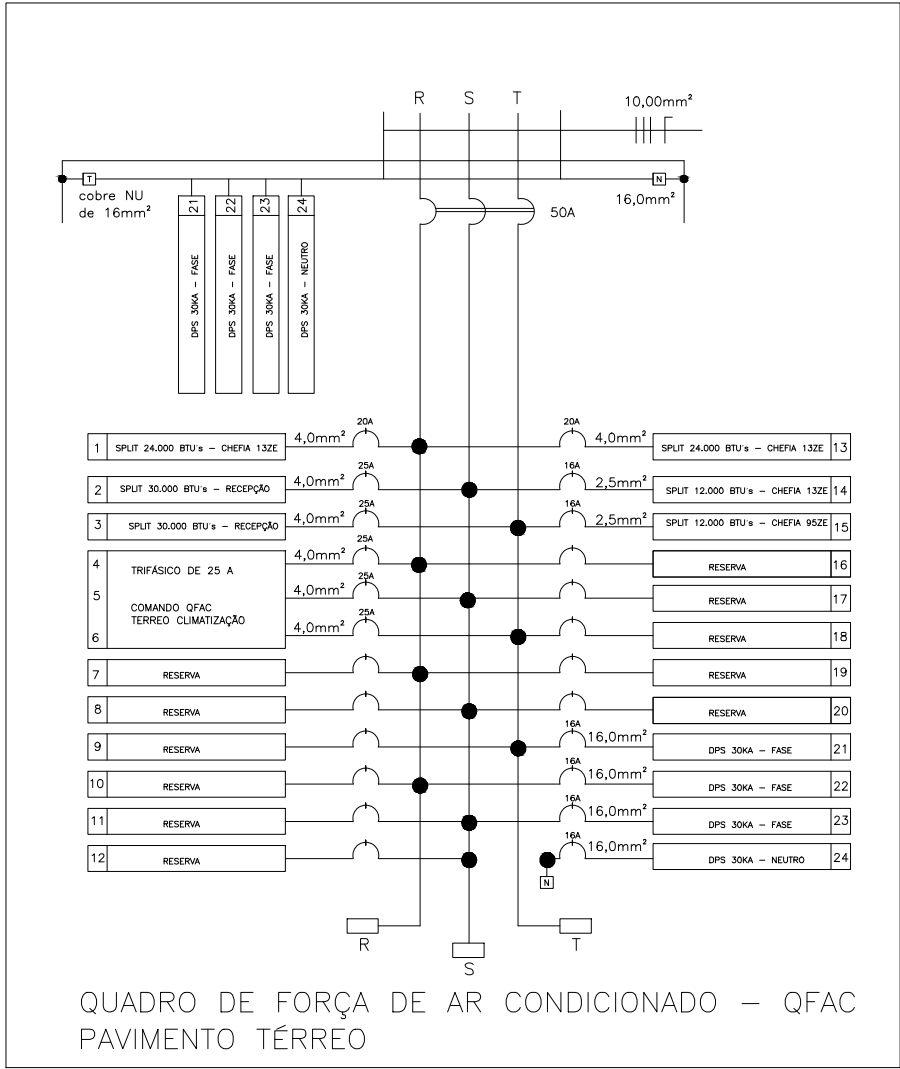

QUADRO DE FORÇA DE AR CONDICIONADO – QFAC
PAVIMENTO TÉRREO

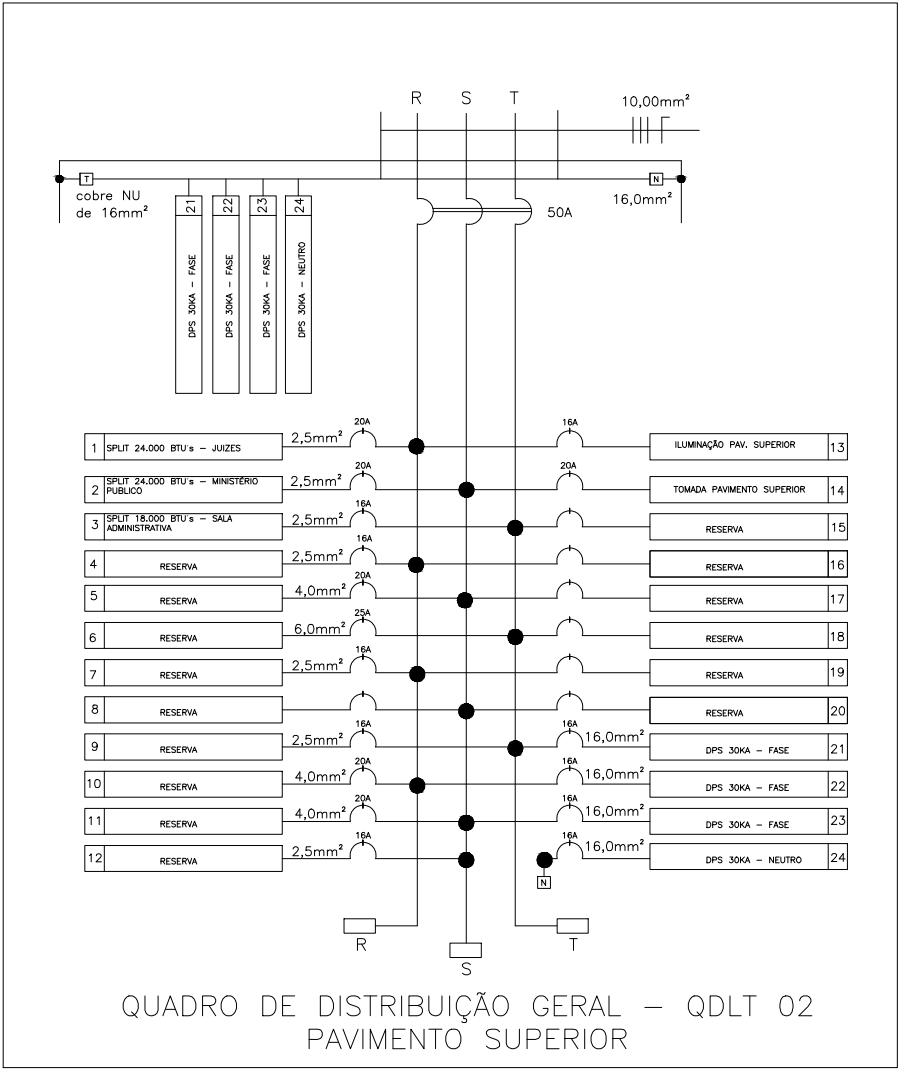

QUADRO DE DISTRIBUIÇÃO GERAL – QDLT 02
PAVIMENTO SUPERIOR



□ RACK 36U deve ser equipado com Sistema de ventilação com 04 exaustores, 02 patch panels cat6, 01 régua pra rack, patches cords de 1,5m; bandeja fixa, 02 organizadores de cabo.

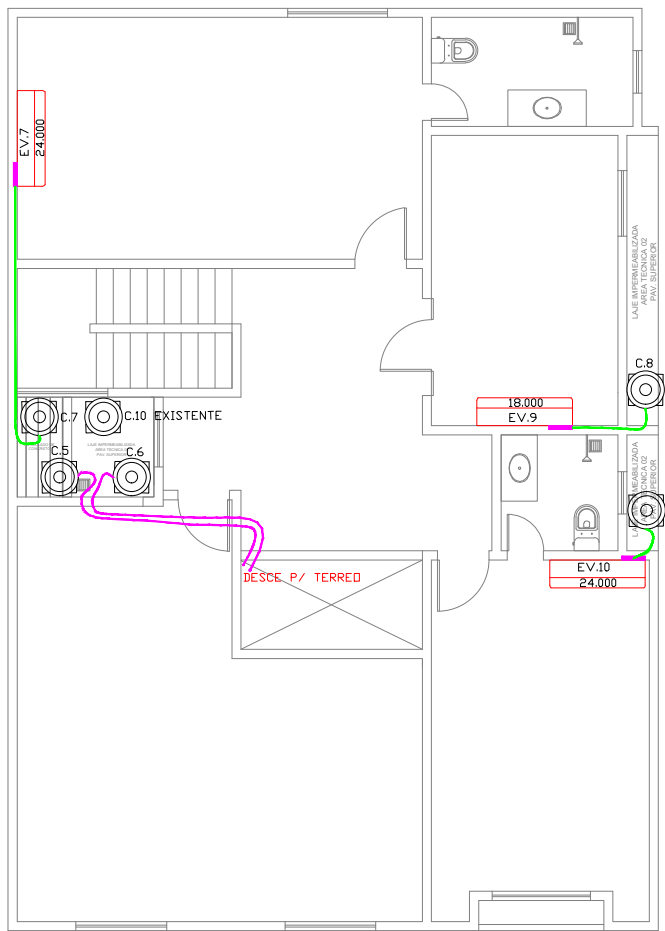

PLANTA DE ARCONDICIONADO
PAV. SUPERIOR
ESCALA 1/125

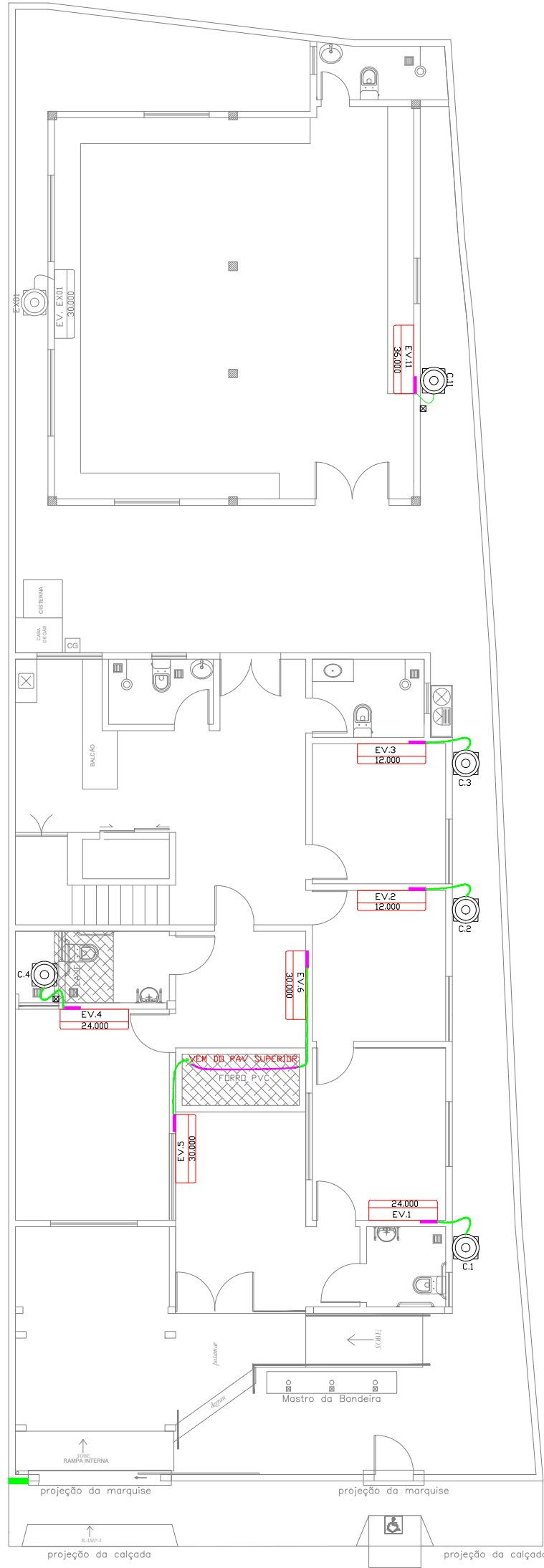

PLANTA DE ARCONDICIONADO
PAV. TERREO
ESCALA 1/125

LEGENDA



REDE FRIGORÍGENA PARA INTERLIGAÇÃO DE CONDENSADORA / EVAPORADORA - INCLUSIVE TUBOS DE COBRE, CABO DE ALIMENTAÇÃO ELÉTRICA, ISOLADO COM BORRACHA ELASTOMÉRICA, SUSTENTAÇÃO E SOLDA, EMBUTIDA NA PAREDE

REDE FRIGORÍGENA PARA INTERLIGAÇÃO DE CONDENSADORA / EVAPORADORA - INCLUSIVE TUBOS DE COBRE, CABO DE ALIMENTAÇÃO ELÉTRICA, ISOLADO COM BORRACHA ELASTOMÉRICA, SUSTENTAÇÃO E SOLDA, ACIMA DO FORRO

Capacidade - Líquido e Sucção - Cabo Interligação
9000 BTU's - Tubulação de cobre isolada 1/4" e 3/8" / cabo PP 4x1,5 mm² 750V
12000 BTU's - Tubulação de cobre isolada 1/4" e 1/2" / cabo PP 4x1,5 mm² 750V
18000 BTU's - Tubulação de cobre isolada 1/4" e 1/2" / cabo PP 4x1,5 mm² 750V
24000 BTU's - Tubulação de cobre isolada 3/8" e 5/8" / cabo PP 4x1,5 mm² 750V
30000 BTU's - Tubulação de cobre isolada 3/8" e 5/8" / cabo PP 4x1,5 mm² 750V
36000 BTU's - Tubulação de cobre isolada 3/8" e 3/4" / cabo PP 4x2,5 mm² 750V

POTENCIA
IDENTIFICAÇÃO

UNIDADE EVAPORADORA



UNIDADE CONDENSADORA



CAIXA POLAR DE PASSAGEM PARA SPLIT



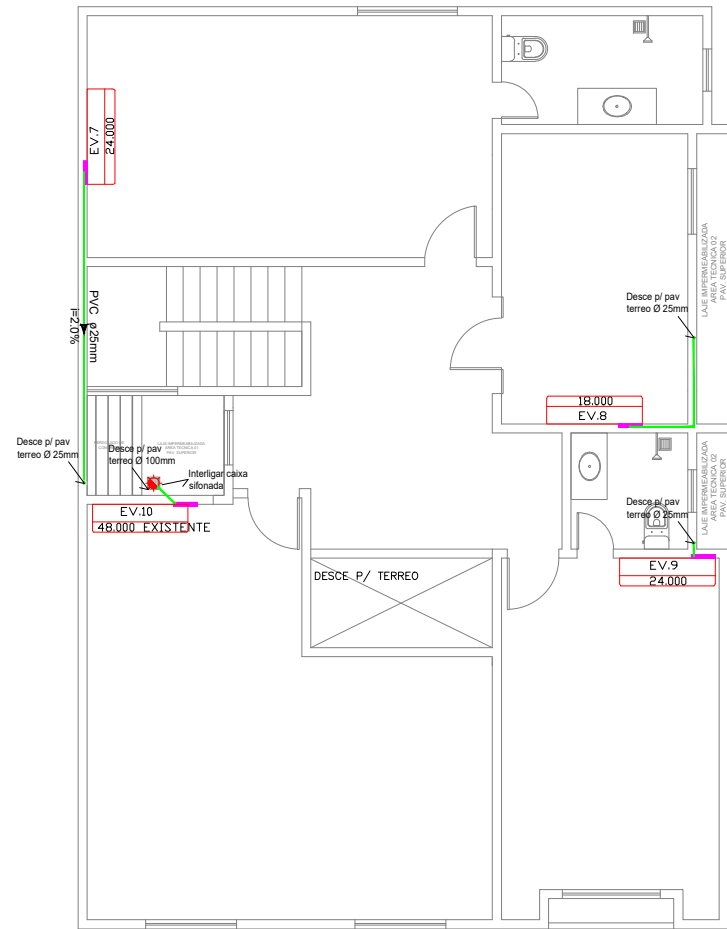

PLANTA DE ARCONDICIONADO
DRENO - PAV. SUPERIOR
ESCALA 1/125

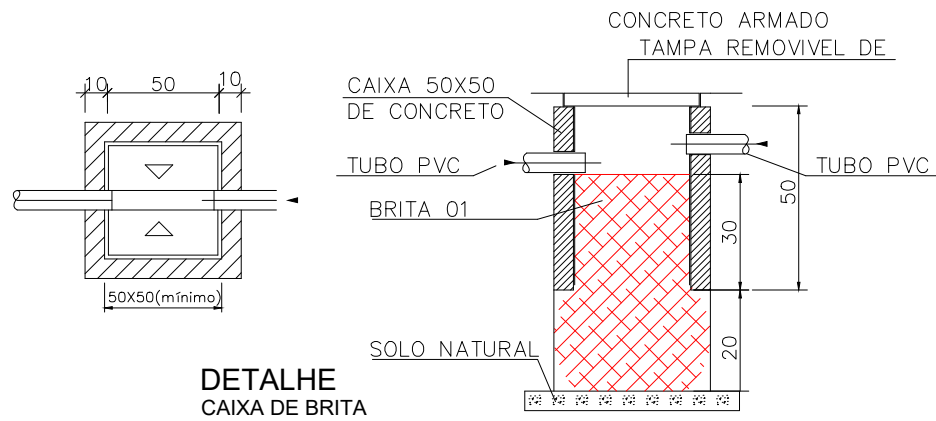

DETALHE
CAIXA DE BRITA

LEGENDA GERAL

- Encanamento AF embutido em alvenaria - A INSTALAR
- Encanamento AF no piso - A INSTALAR
- Encanamento Agua Pluvial no piso - EXISTENTE
- Encanamento Agua Pluvial no piso - A INSTALAR
- CAIXA POLAR DE PASSAGEM PARA SPLIT
- CAIXA SINFONADA 150X150X100 A INSTALAR

NOTAS:

- 01 - Diâmetro dos tubos de dreno não especificados serão de 25mm;
- 02 - Tubos de dreno serão PVC soldavel marrom;
- 03 - Inclinação minimizados tubos é de 2%;
- 04 - Tubulações de dreno que chegam na área técnica do pavimento térreo serão interligados com a rede de água pluvial através de um ralo sinfonado de 150x150x100;

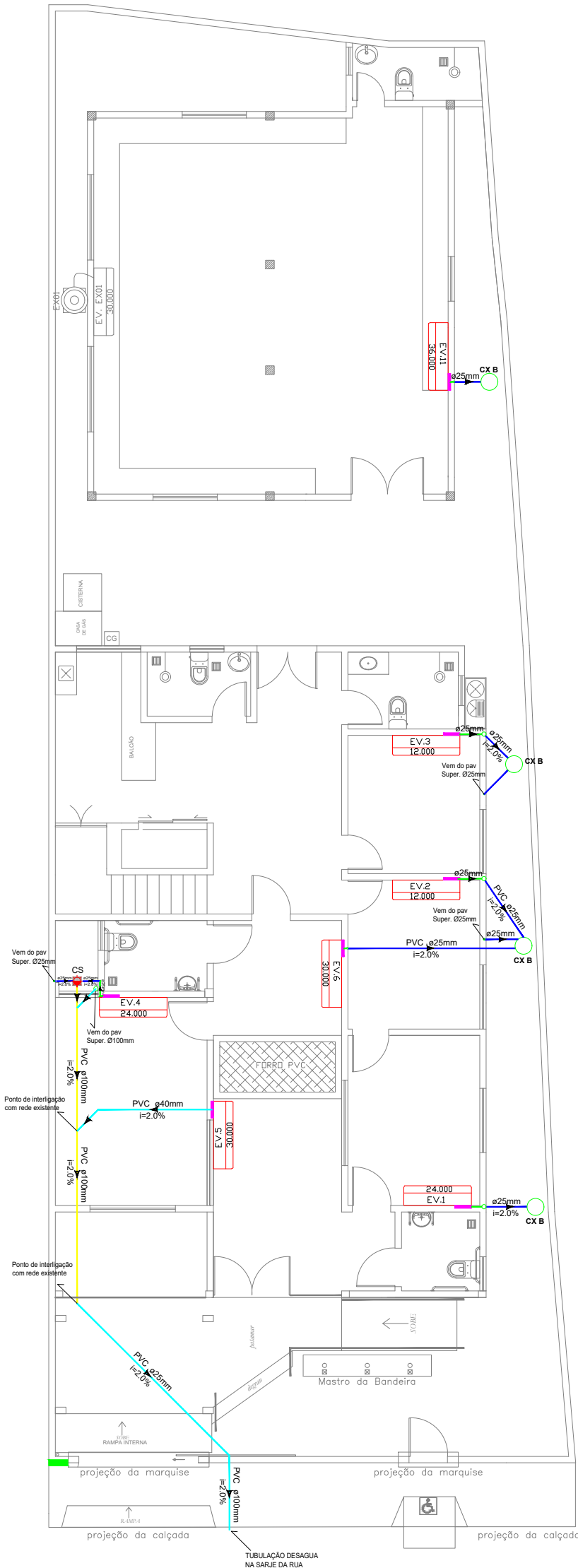

PLANTA DE ARCONDICIONADO
DRENO - PAV. TERREO
ESCALA 1/125

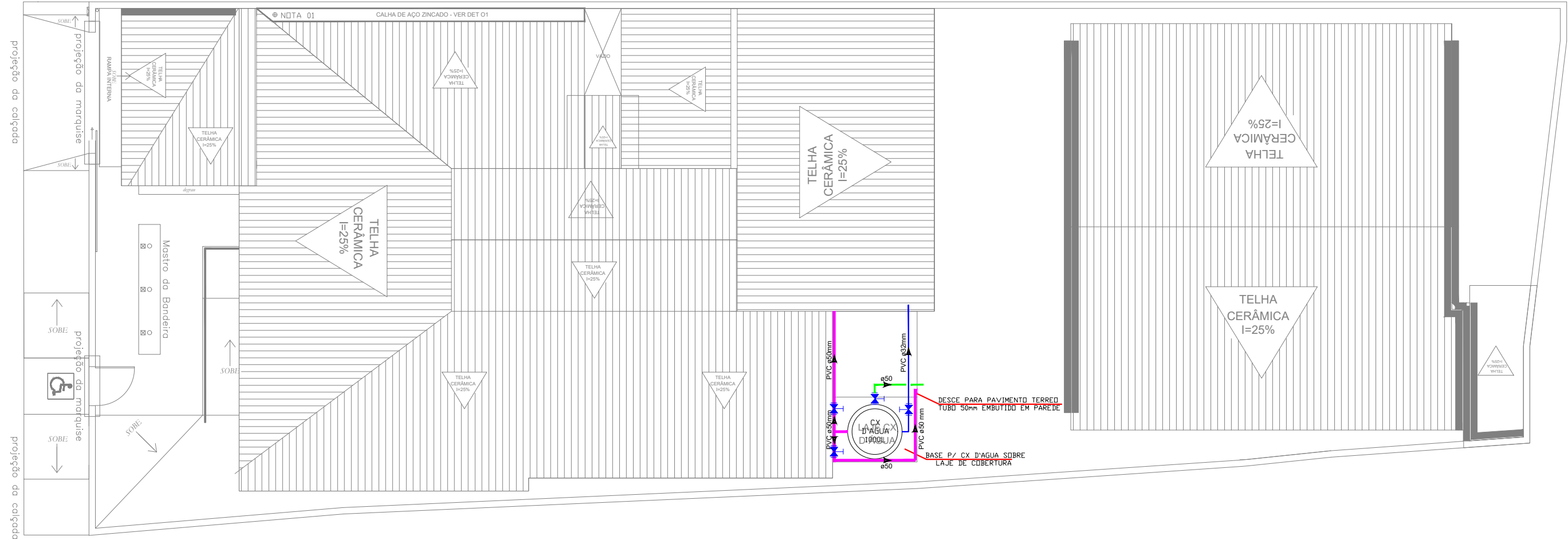

LEGENDA

- HIDROMETRO
- COLUNA DE RECALQUE
- COLUNA DE ÁGUA FRIA
- REGISTRO DE GAVETA (COM CANOPLA)
- REGISTRO DE PRESSÃO (COM CANOPLA)
- CDA CAIXA DE DESCARGA ACOPLADA
- VDE VALVULA DE DESCARGA EMBUTIDA 50MM
- LV LAVATORIO
- PIA
- CHU CHUVEIRO
- BEB PONTO PARA BEBEDOURO
- JAR TORNEIRA DE JARDIM
- TOMADA D'ÁGUA - REDE PÚBLICA

- TUBULACAO DE AGUA FRIA, ALIMENTACAO DE PONTOS, EMBUTIDA EM PAREDE
- TUBULACAO DE AGUA FRIA, DISTRIBUICAO, SOBRE A LAJE DE COBERTURA
- TUBULACAO DE AGUA FRIA, DISTRIBUICAO, EMBUTIDO NO PISO
- TUBULACAO DE DRENO CAIXA D'ÁGUA 50mm, SOBRE A LAJE DE COBERTURA
- TUBULACAO DE AGUA FRIA (RECALQUE), ALIMENTACAO DA CAIXA D'ÁGUA, SOBRE A LAJE DE COBERTURA
- TUBULACAO DE AGUA FRIA (RECALQUE), ALIMENTACAO DA CAIXA D'ÁGUA, EMBUTIDO NO PISO

NOTAS:

01 -Substituir reservatorio e Interligar colunas de agua fria existente com as novas instalação hidraulica.



BARROSO ENGENHARIA

CNPJ: 27.730.370/0001-30

Rua Agenor Veloso Nº2171, Lourival Lourival Parente, Teresina-PI

PRANCHA:

HID - 01

PROJETO: INCENDIO - CARTORIO ELEITORAL DE SÃO RAIMUNDO NONATO-PI

CONTEUDO: HIDRAULICA

DESENHISTA: Ellayne Cristine Barroso de A. Costa

DATA: Dezembro/2024

ESCALA: 1/100

BARROSO ENGENHARIA LTDA CNPJ nº 27.730.370/0001-30
Elayne Cristine Barroso de Araújo Costa - CREA nº 191597626-0
Engenheira Civil / Coordenadora de Projetos

TRIBUNAL REGIONAL ELEITORAL DO PIAUÍ



BARROSO ENGENHARIA
CNPJ: 27.730.370/0001-30
Rua Agenor Veloso Nº2171, Lourival Lourival Parente, Teresina-PI

PRANCHA:
HID - 02

PROJETO:
INCENDIO - CARTORIO ELEITORAL DE SÃO RAIMUNDO NONATO-PI

CONTEUDO:
HIDRAULICA

DESENHISTA:
Elayne Cristine Barroso de A. Costa

DATA:
Dezembro/2024

ESCALA:
1/100



PLANTA BAIXA ESGOTO SANITARIO
ESCALA 1/100

NOTAS

01- A INCLINAÇÃO MINIMA DOS TUBOS É DE 2%

02- TUBOS EM PVC ESGOTO SERIE NORMAL

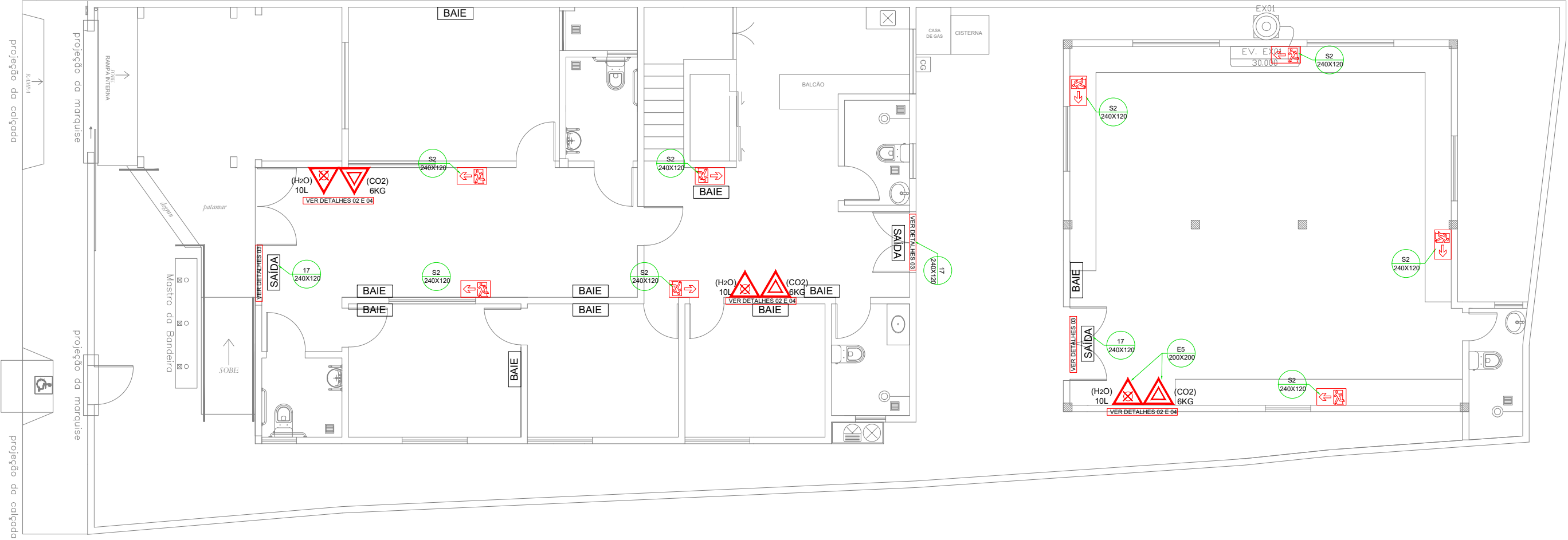

03- TODAS AS CONEXÕES DEVEM CONTER ANEL DE VEDAÇÃO

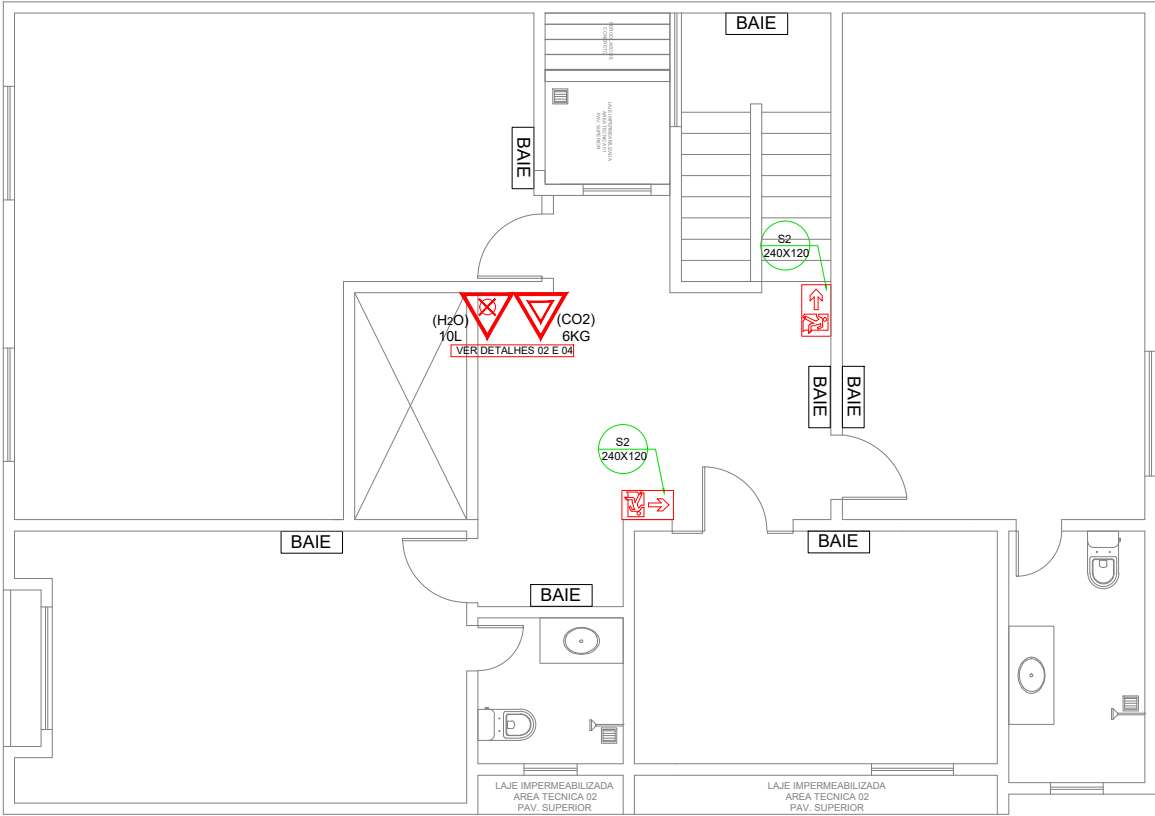

PLANTA DE SINALIZAÇÃO E COMBATE A INCENDIO
PAV TERREO
ESCALA 1/100



PLANTA DE SINALIZAÇÃO E COMBATE A INCENDIO
PAV SUPERIOR
ESCALA 1/100

ANEXO B DA IT 20/11 - Sinalização de orientação e salvamento				
S2		Saída de emergência	Símbolo: retangular Fundo: verde Pictograma: fotoluminescente	Indicação do sentido (esquerda ou direita) de uma saída de emergência Dimensões mínimas: L = 2,0 H
S3				Indicação de uma saída de emergência a ser afixada acima da porta, para indicar o seu acesso
17			Símbolo: retangular Fundo: verde Mensagem "SAÍDA" e ou pictograma e ou seta direcional: fotoluminescente, com altura de letra sempre > 50 mm	Indicação da saída de emergência, com ou sem complementação do pictograma fotoluminescente (seta ou imagem, ou ambos)

NOTAS DE PROJETO DAS INSTALAÇÕES DE COMBATE À INCÊNDIO E PÂNICO

INSTRUÇÕES TÉCNICAS DO CORPO DE BOMBEIROS MILITAR DO PIAUÍ – 2019

- O DESENHO SEMPRE PREVALECE SOBRE, MEMORIAIS, ESPECIFICAÇÕES E OU QUANTITATIVOS.
 - COTAS DEVEM SER CONFERIDAS NO LOCAL;
 - COTAS INDICADAS PARA LOCAÇÃO DOS PONTOS, REFEREM-SE A ESTRUTURA DA OBRA EM DETRIMENTO DA ALVENARIA.
 - DEVEM SER PRECEDIDOS DE ESTUDOS ACURADOS SOBRE AS DISTÂNCIAS MÁXIMAS E MÍNIMAS DE NORMA BEM COMO DA AVALIAÇÃO DA ÁREA DE COBERTURA.
- O PROJETO FOI ELABORADO SEGUINDO TODAS AS EXIGÊNCIAS DAS INSTRUÇÕES TÉCNICAS DO CORPO DE BOMBEIROS MILITAR DE SÃO PAULO(CBMSP).

NOTAS SAÍDAS DE EMERGÊNCIA IT11/19CBMPI

NOTAS ILUMINAÇÃO DE EMERGÊNCIA IT18/19 CBMPI

- A INSTALAÇÃO DAS LUMINARIAS DEVE ESTAR DE ACORDO COM O ESPECIFICADO NA NBR 10898.
- NÃO SERÃO UTILIZADOS PROJETORES OU FARÓIS QUE PROVOQUEM OFUSCAMENTO EM ESCADAS OU QUALQUER OUTRA ÁREA DA EDIFICAÇÃO
- AS LUMINARIAS DE EMERGÊNCIA UTILIZADAS EM LOCAIS PLANOS SERÃO DE NO MÍNIMO 3 LUX E EM LUGARES DE DESNÍVEIS 5 LUX DE ACORDO COM O ITEM 5.1.1.2 DA NBR 10898 COM AS SEGUINTE CARATERÍSTICAS:

ALTURA DE INSTALAÇÃO: QUANDO NA PAREDE SERÃO INSTALADAS À UMA ALTURA DE 2,20M DO PISO. PODENDO, TAMBÉM SER INSTALADAS NO TETO.

A DISTÂNCIA MÁXIMA ENTRE OS PONTOS DE ILUMINAÇÃO DE EMERGÊNCIA NÃO DEVE ULTRAPASSAR 15M E ENTRE O PONTO DE ILUMINAÇÃO E A PAREDE 7,5M.

NOTAS SINALIZAÇÃO DE EMERGÊNCIA IT20/19 CBMPI

- AS PLACAS DE SINALIZAÇÃO DEVEM SER FOTOLUMINESCENTES.
- NAS SAÍDAS DE EMERGÊNCIA DEVERÃO SER INSTALADAS ACIMA DAS PORTAS (10CM).
- TODAS AS PLACAS DE SINALIZAÇÃO DEVERÃO SER INSTALADAS A 1,80M DE ALTURA DO PISO ACABADO
- AS SAÍDAS DE EMERGÊNCIA DEVERÃO POSSUIR A SETA DIRECIONAL OU PICTOGRAMA DE ACORDO COM A TABELAS 2 E 3.







NOTAS EXTINTORES IT21/19 CBMPI

- TODOS OS EXTINTORES DEVEM SER INSTALADOS ATENDENDO AS DESTA INSTRUÇÃO TÉCNICA E INSTALADOS A UMA ALTURA MÁXIMA DE 1,60 m DE ALTURA DESDE O NÍVEL DE PISO ATÉ A ALÇA DE MANUSEIO E ALTURA MÍNIMA 1,00M DO PISO.

CAPACIDADE EXTINTORA DOS PREVENTIVOS PORTÁTEIS:

- EXTINTOR DE PQS 12 KG/40-BC
- EXTINTOR DE PQS-ABC 12 KG 3A: 40BC
- EXTINTOR DE CO2 6 KG 5-BC
- EXTINTOR DE ÁGUA 10L 3-A

LEGENDA

SÍMBOLO	DESCRIÇÃO
	EXTINTOR PORTÁTIL DE ÁGUA PRESSURIZADA (H2O) - 10L / 2A
	EXTINTOR PORTÁTIL DE PÓ QUÍMICO SECO (PQS-ABC) - 12 KG 3A: 40-BC
	EXTINTOR PORTÁTIL DE GÁS CARBÔNICO (CO2) - 6KG / 5-BC
	PONTO DE ILUMINAÇÃO DE EMERGÊNCIA COM 30 LEDS.
	ROTA DE FUGA - SAÍDA FINAL
	ROTA DE FUGA - DIREÇÃO A SEGUIR

DETALHE 01

IDENTIFICAÇÃO DAS SINALIZAÇÕES (Dimensões em milímetros)

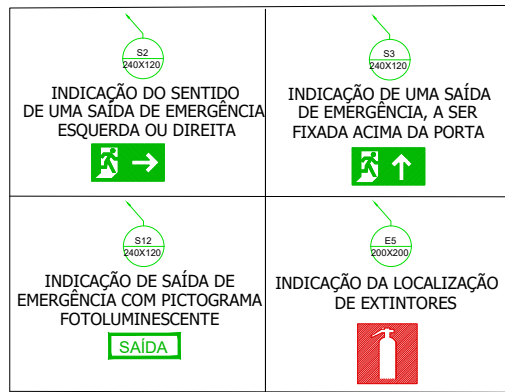
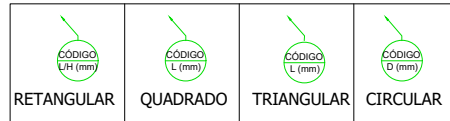

OBS.: TODAS AS PLACAS DE SINALIZAÇÃO DE ORIENTAÇÃO E SALVAMENTO DEVEM SER INSTALADAS EM PAREDES OU PILARES A UMA ALTURA MÍNIMA DE 1,80 m DO NÍVEL DE PISO ACABADO CONFORME O ESPECIFICADO NO ITEM 5.1.3 DA NBR 13434-1

SEM ESCALA

SINALIZAÇÃO DE PISO PARA EXTINTORES

Detalhe 02

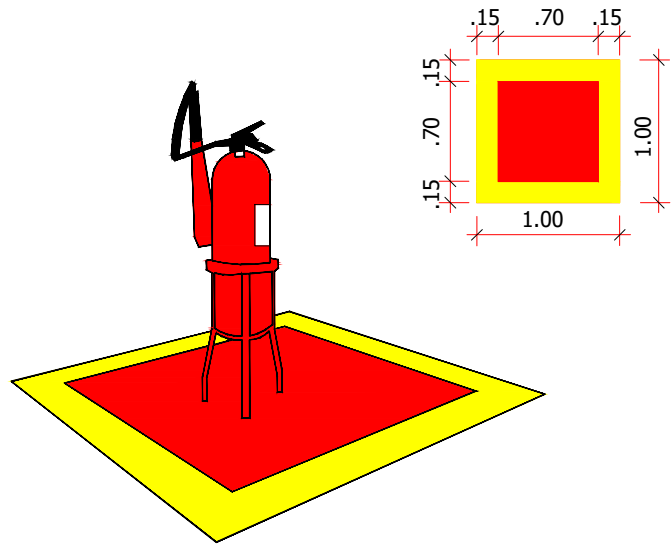

SEM ESCALA

INSTALAÇÃO DE SINALIZAÇÃO

DETALHE 03

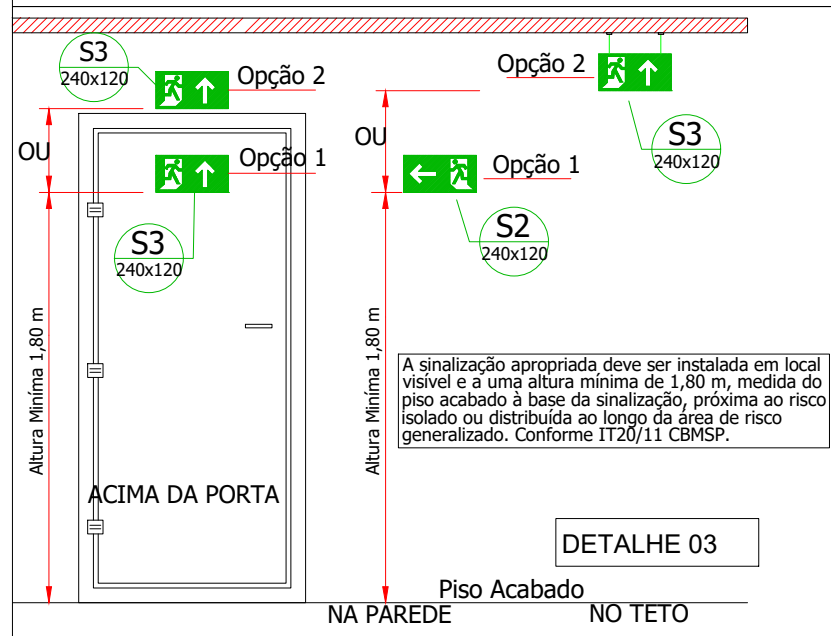

SEM ESCALA



Detalhe 04

Sinalização de Extintores

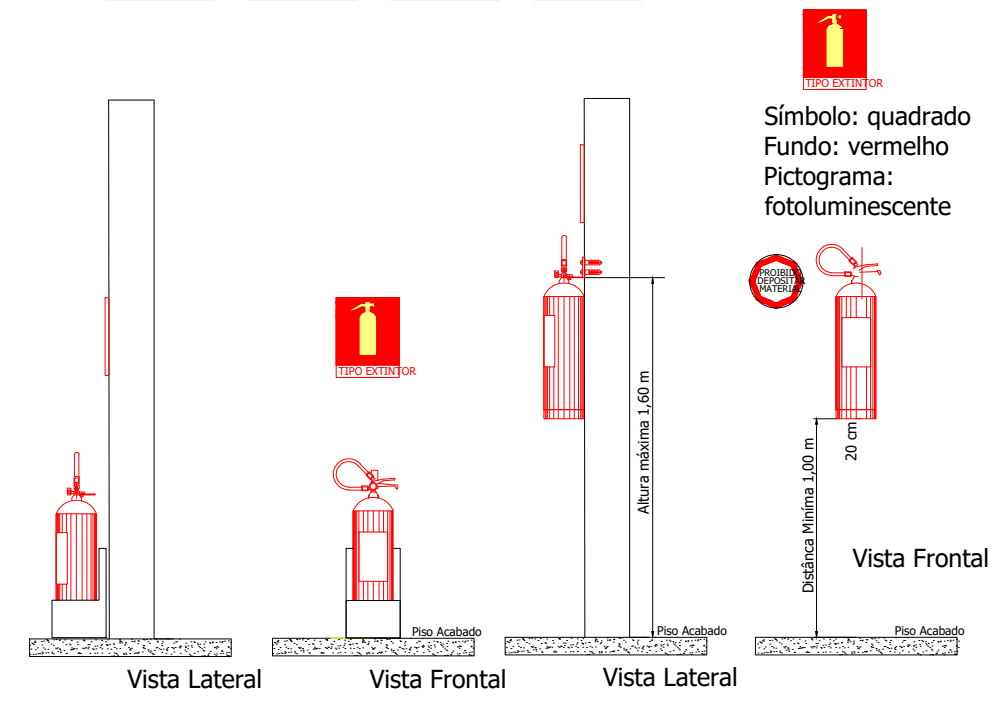

SEM ESCALA

MEMORIAL DESCRITIVO

Justiça Eleitoral

**CARTÓRIO DA 13ª E 95ª ZONA ELEITORAL –
SÃO RAIMUNDO NONATO – PI**

Praça Gasparino Ferreira. S/N - Aleia. São Raimundo Nonato-PI, CEP 64770-000

DEZEMBRO/2024

Sumário

1. IDENTIFICAÇÃO DA CONTRATANTE	6
2. IDENTIFICAÇÃO DO LOCAL DO SERVIÇO PRESTADO	6
3. OBJETO DE CONTRATO.....	6
4. INTRODUÇÃO.....	7
5. CONSIDERAÇÕES GERAIS	8
5.1 Objeto.....	8
5.2 Hierarquia de Documentação.....	9
5.3 Similaridade de Materiais	9
6. NORMAS TÉCNICAS APLICÁVEIS E CONTROLES.....	10
6.1 Programação dos testes de ensaios	10
6.2 Normas Técnicas	11
7. ÁREAS DE INTERVENÇÕES.....	12
8. SERVIÇOS PRELIMINARES	12
8.1 Placa de Obra.....	12
8.2 Equipamentos de Proteção Individual (EPI) e Equipamento de Proteção Coletiva (EPC).....	13
8.3 Segurança geral.....	13
9. NOVAS ALVENARIAS	14
9.1 Execução de alvenaria: assentamento.....	14
9.2 Execução de alvenaria: amarração entre fiadas.....	15
9.3 Execução de vãos em paredes de alvenaria.....	15
10. ESTRUTURA EM CONCRETO ARMADO	16
10.1 Fundação	16
10.2 Formas	16
10.3 Dispositivos para Retiradas das Formas	17
10.4 Precauções Anteriores ao Lançamento do Concreto.....	17
10.5 Armadura	17
10.5.1 Aço.....	17
10.5.2 Dobramento e corte.....	18
10.5.3 Emendas	18
10.5.4 Proteção.....	18
10.6 Preparo do Concreto	18

10.6.1	Resistência.....	18
10.7	Concretagem.....	18
10.7.1	Transporte.....	18
10.7.2	Lançamento.....	19
10.7.3	Adensamento	19
10.7.4	Juntas de Concretagem.....	19
10.8	Cura e Retirada de Formas	19
10.8.1	Cura	19
10.8.2	Retiradas das Formas	20
10.9	Controle do Concreto	20
10.9.1	Tipos de Controle	20
10.9.2	Amostragem	20
10.10	Aceitação da Estrutura	21
10.11	Execução	21
11.	PROJETO EXECUTIVO DE ARQUITETURA	23
11.1	Fachada	23
11.1.1	Portão da fachada e entrada da garagem	23
11.1.2	Nova fachada e construção da garagem	25
11.2	Entrada.....	26
11.3	Recepção	28
11.4	Ampliação do atendimento da 13ª zona eleitoral	29
11.5	Nova sala de atendimento da 95ª zona eleitoral.....	31
11.6	Chefia da 95ª zona eleitoral.....	32
11.7	Chefia da 13ª zona eleitoral.....	34
11.8	Hall.....	36
11.9	Depósito de material de limpeza (DML).....	38
11.10	Copa.....	39
11.11	Casa de gás	41
11.12	Área técnica	42
11.13	Banheiro dos servidores masculino	43
11.14	Banheiro de servidores femininos.....	45
11.15	Banheiro de atendimento ao público/ PCD masculino	47
11.16	Banheiro de atendimento ao público/PCD feminino.....	48

11.17	Banheiro do depósito de urnas	50
11.18	Áreas de intervenção do pavimento superior	51
11.18.1	Banheiro do juiz 01	51
11.18.2	Banheiro do Juiz 02/ audiência	53
11.18.3	Forro do hall (2º pavimento) e da escada	55
11.18.4	Escada	56
11.18.5	Áreas técnicas do piso superior	57
11.19	Substituição de pavimento/piso	58
11.19.1	Entrada da edificação	58
11.19.2	Laterais e fundos da edificação	59
11.19.3	Área interna da edificação (pavimento térreo e superior)	60
11.20	Pintura das paredes, instalação de forro (hall do pavimento superior) e tratamento das esquadrias	61
11.21	Cobertura	62
11.22	Embasamento técnico	63
12.	PROJETO EXECUTIVO DE INSTALAÇÕES ELÉTRICAS	64
12.1	Condutores	64
12.2	Dispositivos de proteção: disjuntores e DR's	65
12.3	Iluminação externa	66
12.4	Substituição das tomadas existentes	67
12.5	Interruptores	67
12.6	Substituição dos condutores	67
12.7	Distribuição	67
12.8	Luminárias	67
12.9	Sistema de proteção de descarga atmosférica	68
12.9.1	Dispositivo de Proteção contra Surtos	68
12.10	Critérios de segurança em projeto – NR 10	69
12.11	Normas técnicas	69
13.	PROJETO EXECUTIVO DE INSTALAÇÕES LÓGICAS E TELEFÔNICAS	70
13.1	Descrição das Atividades	70
13.1.1	Rack de Equipamentos	70
13.1.2	Instalação de Pontos RJ45 CAT6	70
13.1.3	Substituição de Tomadas de Lógica	71
13.1.4	Outras considerações	71

14. PROJETO EXECUTIVO DE INSTALAÇÕES DE AR CONDICIONADO (SPLIT) ..	72
14.1 Serviços a executar	73
14.2 Considerações gerais	73
15. SINALIZAÇÃO E COMBATE A INCÊNDIO	74
15.1 Iluminação de emergência.....	74
15.2 Placas de sinalização	74
15.3 Sinalização de extintores de incêndio.....	74
16. LIMPEZA GERAL E FINALIZAÇÕES.....	75
16.1 Limpeza.....	75
16.2 Limpeza geral externa (pátio e calçadas)	76
16.3 Limpeza da laje	76
16.4 Desmontagem das Instalações Provisórias	76
16.5 Tratamento final	76
16.6 Destinação de desmontagens e remoções.....	77
17. RECEBIMENTOS DAS OBRAS E SERVIÇOS	77
17.1 Recebimento Provisório.....	77
17.2 Recebimento Definitivo.....	77
18. INFORMAÇÕES PARA UTILIZAÇÃO	79
18.1 Manuais de garantia dos fabricantes	79
18.2 Informações Gerais	79

1. IDENTIFICAÇÃO DA CONTRATANTE

EMPRESA:	TRIBUNAL REGIONAL ELEITORAL DO PIAUÍ
CNPJ:	05.957.363/0001-33
ENDEREÇO:	Praça Des. Edgar Nogueira, S/N – Centro Cívico, bairro Cabraneste. Teresina/PI.

2. IDENTIFICAÇÃO DO LOCAL DO SERVIÇO PRESTADO

LOCAL:	Cartório da 13ª e da 95ª zona eleitoral – São Raimundo Nonato - PI
CNPJ:	05.957.363/0001-33
ENDEREÇO:	Praça Gasparino Ferreira. S/N - Aleia. São Raimundo Nonato-PI, CEP 64770-000

3. OBJETO DE CONTRATO

Contratação de empresa especializada para Manutenção e Melhorias nas Instalações do Cartório da 13ª e da 95ª zona eleitoral de São Raimundo Nonato – PI

4. INTRODUÇÃO

O presente Memorial Descritivo tem por finalidade estabelecer as condições técnicas mínimas e especificações, fixando, portanto, os parâmetros a serem atendidos e fiscalizados para materiais, serviços e equipamentos; constituindo parte integrante do contrato para execução das obras de construção civil.

Seu escopo fornecerá ao executor da obra a caracterização da intervenção, descrevendo-a detalhadamente. Quando não houver descrição do tipo de serviço a ser executado, o material ou equipamento a ser utilizado, deverá ser seguida a orientação da FISCALIZAÇÃO e dos respectivos projetistas de cada área em questão.

Todas as obras e serviços deverão ser executados rigorosamente em consonância com os projetos fornecidos e demais dados técnicos, com as prescrições contidas no presente memorial descritivo e demais documentos específicos dos projetos de engenharia elaborados, com as normas técnicas e legislações Federal, Estadual, Municipal, vigentes e pertinentes.

Para os devidos fins, o projeto encontra-se elaborado em consonância com as disposições normativas aplicáveis atendendo a determinação estipulada no artigo 18º, II, da Lei 14.133 de 2021. Nos termos do art. 6º; inc. XXV, da Lei nº 14.133/21, o "projeto básico é o conjunto de elementos necessários e suficientes, com nível de precisão adequado, para caracterizar a obra ou serviço, ou o complexo de obras ou serviços, elaborado com base nas indicações dos estudos técnicos preliminares, que assegurem a viabilidade técnica e o adequado tratamento do impacto ambiental do empreendimento, e que possibilitem a avaliação do custo da obra e a definição dos métodos e do prazo de execução".

Neste memorial constam os serviços a serem executados de acordo com cada disciplina, sendo elas: Projeto Arquitetônico com planta baixa de situação atual, planta de layout de situação atual, planta baixa modificada, cortes, fachada e detalhes; Projeto Estrutural com planta baixa e detalhes; Projeto de incêndio contemplando planta baixa e detalhes; Projeto Elétrico contemplando planta baixa, quadro de cargas, diagrama unifilar, detalhes; Projeto de Lógica contemplando planta baixa e detalhes; Projeto de ar condicionado contemplando planta baixa elétrica, planta baixa dreno, detalhes, e por fim, orçamento contemplando planilha

orçamentária, composição de custos unitários, memorial de cálculo, curva ABC, cronograma físico- financeiro, BDI e encargos.

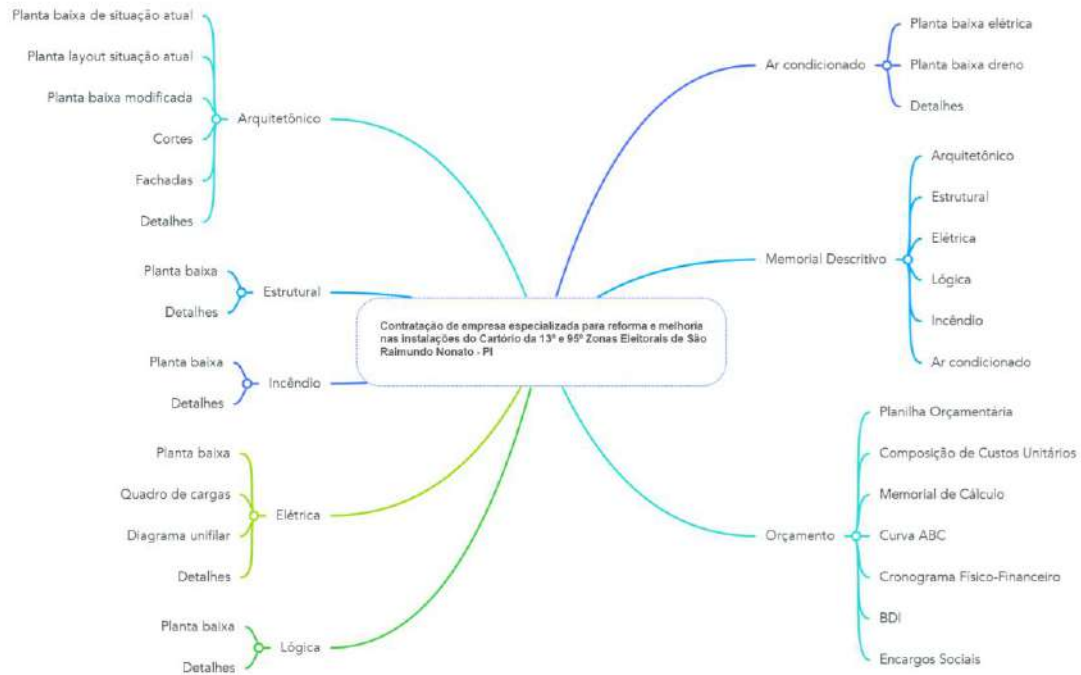

Mapa mental – Disciplinas de projeto – Fonte: TRE/PI

5. CONSIDERAÇÕES GERAIS

5.1 Objeto

O presente processo licitatório tem por objeto a contratação de pessoa jurídica habilitada para realização de serviços e obras de Engenharia/Arquitetura para execução completa da obra de “Manutenção e Melhorias nas Instalações do Cartório da 13ª e 95ª zonas eleitorais de São Raimundo Nonato - pi, localizado na Praça Gasparino Ferreira. S/N - Aleia. São Raimundo Nonato-PI, CEP 64770-000, e será executada em conformidade com os Projetos e demais documentos técnicos e peças gráficas inclusos no presente Edital de Licitação.

Os Projetos Executivos estão de acordo com o inciso XXVI, do artigo 6, da Lei no 14.133/21, “o conjunto dos elementos necessários e suficientes à execução completa da obra, de acordo com as normas pertinentes da Associação Brasileira de Normas Técnicas – ABNT”.

Todas as dúvidas quanto aos serviços projetados e planilhados devem ser esclarecidos antes do início dos mesmos.

5.2 Hierarquia de Documentação

Em caso de divergências ou dúvidas de informações técnicas fornecidas no Edital, deverá ser seguida a hierarquia (em ordem decrescente) conforme segue, devendo, entretanto, serem ouvidos os respectivos autores e a FISCALIZAÇÃO:

1. Projeto Arquitetônico e memorial descritivo;
2. Projetos de Engenharia e seus memoriais descritivos;
3. Orçamento da Obra.

Todavia, quaisquer dúvidas que surjam, inclusive as soluções a serem aplicadas, devem ser retiradas direta e formalmente com a FISCALIZAÇÃO do TRE/PI.

5.3 Similaridade de Materiais

Para perfeito entendimento quanto aos materiais a serem adotados na obra, os mesmos se encontram com suas especificações técnicas contidas na documentação da licitação; contudo em caso imperativo, poderá ser proposta a permuta de um material desde que obedeça ao critério de similaridade e o resultado não venha a comprometer a qualidade do produto produzido ou causar ônus e/ou prejuízo à CONTRATANTE:

- Similaridade Parcial = Situação na qual equipamentos e materiais refletem idêntica resposta construtiva, sem, contudo, apresentar as mesmas características de qualidade, desempenho e funcionamento. Quando uma aplicação for inevitável, **deverá ocorrer primeiramente o aceite da proposta pela FISCALIZAÇÃO** e ocorrerá a correspondente compensação financeira pela permuta em questão.
- Similaridade Total = Situação na qual equipamentos e materiais refletem total desempenho técnico, com as mesmas características construtivas quanto a qualidade e funcionamento, inclusive no tocante à aplicação das normas técnicas brasileiras. **Da mesma forma deverá ocorrer primeiramente o aceite pela FISCALIZAÇÃO.**

Todas as obras e serviços a serem delegados, desde que com autorização prévia da FISCALIZAÇÃO, deverão ter ART/RRT em separado da execução total da obra/serviço, tendo como contratante a proponente ou CONTRATADA, e que deverá ser entregue uma cópia para fins de controle, responsabilidades e arquivo.

6. NORMAS TÉCNICAS APLICÁVEIS E CONTROLES

Além dos procedimentos técnicos indicados neste memorial, terão validade contratual para todos os fins de direito, as normas editadas e vigentes pela ABNT – Associação Brasileira de Normas Técnicas, e demais normas vigentes das esferas municipais, estaduais e federais pertinentes à intervenção em pauta; direta e indiretamente relacionadas, e os materiais e serviços objetos do contrato de construção das obras.

6.1 Programação dos testes de ensaios

Deverá abranger no que couber, entre outros, os seguintes itens e a critério da FISCALIZAÇÃO:

- Ensaios e testes de materiais destinados à execução de concretos e argamassas.
- Ensaios e testes para materiais destinados às alvenarias e demais vedações.
- Ensaios e testes de materiais destinados à execução de estruturas metálicas.
- Testes hidrostáticos das tubulações, de calhas e demais elementos destas instalações.
- Teste de qualidade e bom funcionamento de equipamentos e materiais hidráulicos, elétricos, lógica, telefonia.
- Teste de impermeabilidade nos locais a serem impermeabilizados e ou calafetados.
- Teste das iluminações em geral, inclusive emergências.
- Ensaios de isolamento (tensão aplicada durante 1 minuto, 60 Hz).
- Ensaios e testes de redes de telefonia, lógica, SPDA e alarme.
- Outros ensaios citados nos itens a seguir, ou em normas da ABNT e outras pertinentes.
- **Demais ensaios necessários e solicitados pela FISCALIZAÇÃO.**

Os custos dos ensaios e testes, quando necessários, deverão ser de responsabilidade da CONTRATADA.

No caso de obras ou serviços executados com materiais e ou equipamentos fornecidos pela CONTRATADA, que apresentarem defeitos na execução, estes serão refeitos às custas da mesma e com material e ou equipamento às suas expensas.

6.2 Normas Técnicas

As normas técnicas e/ou suas sucessoras, bem como as demais não citadas neste documento (mas vigentes) e nos demais itens a seguir e que se referem ao objeto da obra, deverão ser parâmetros mínimos a serem obedecidos para sua perfeita execução. Será parâmetro de exigência e fiscalização as Normas Técnicas da ABNT – Associação Brasileira de Normas Técnicas.

Os casos não abordados serão definidos pela FISCALIZAÇÃO, de maneira a manter o padrão de qualidade previsto para a obra em questão e de acordo com as normas vigentes nacionais e as melhores técnicas preconizadas para o tema.

7. ÁREAS DE INTERVENÇÕES

As áreas de intervenções estão divididas em 6 (seis) etapas, sendo elas subdivididas conforme demonstrado abaixo:

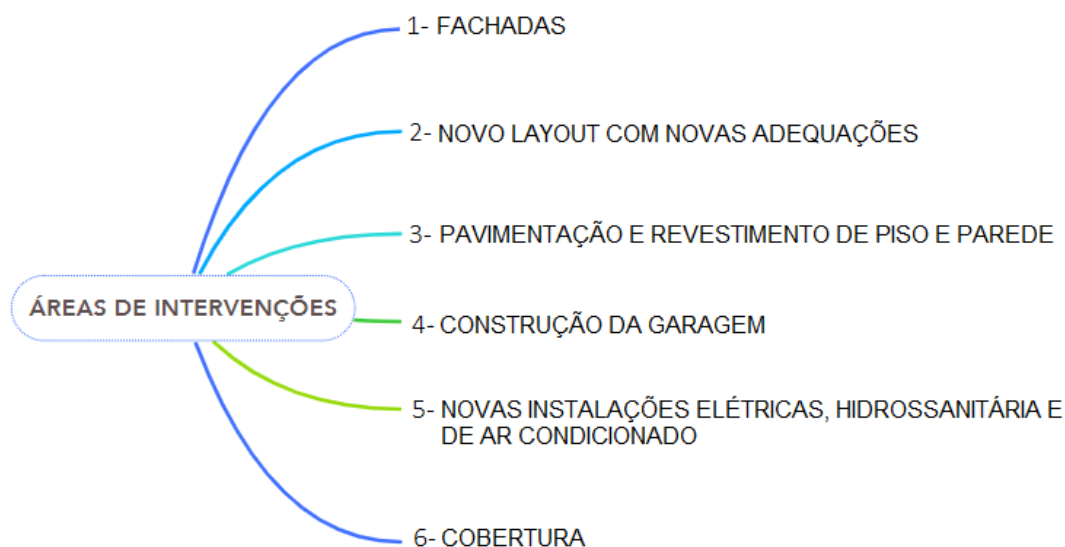

Mapa mental – Áreas de intervenções – Fonte: TRE/PI

8. SERVIÇOS PRELIMINARES

8.1 Placa de Obra

Na obra, em local visível, será obrigatória a colocação de 01(uma) placa com os dados do TRE-PI e obra, conforme modelo fornecido pela FISCALIZAÇÃO e outra placa contendo nome e endereço da empresa CONTRATADA, seu nome completo e registro no CREA/CAU da região sob a qual esteja jurisdicionada a obra, bem como número da ART/RRT correspondente recolhida, dos seus responsáveis técnicos.

A(s) Placa(s) de Obra terão as dimensões estabelecidas na planilha orçamentária, sendo executadas conforme layout a ser fornecido. Serão executadas em chapa metálica galvanizada adesivada e serão colocadas em local de fácil visualização, de comum acordo entre a FISCALIZAÇÃO e a CONTRATADA. Serão ainda colocadas placas de todas as demais empresas envolvidas no empreendimento (terceirizadas/ colaboradoras/ fornecedores).

Durante a duração da obra, deverão as placas ser mantidas devidamente conservadas, inclusive com a sua repintura quando necessário for. Após a conclusão dos serviços, as placas serão retiradas e entregues ao FISCALIZAÇÃO, ao seu critério.

8.2 Equipamentos de Proteção Individual (EPI) e Equipamento de Proteção Coletiva (EPC)

Fornecer e cobrar o uso de todos os equipamentos de proteção individual necessário e adequado ao desenvolvimento de cada tarefa nas diversas etapas da obra, conforme previsto na NR-06 e NR-18 da Portaria nº 3214 do Ministério do Trabalho e Emprego, bem como nos demais dispositivos de segurança, inclusive proteção coletiva.

8.3 Segurança geral

Toda a área do canteiro deverá ser sinalizada, através de placas, quanto à movimentação de veículos, indicações de perigo, instalações e prevenção de acidentes. Instalações apropriadas para combate a incêndios deverão ser previstas em todas as edificações e áreas de serviço sujeitas a incêndios, incluindo-se o canteiro de obras, almoxarifados e adjacências.

Todos os panos, estopas, trapos oleosos e outros elementos que possam ocasionar fogo de verão ser mantidos em recipiente de metal e removidos da edificação, cada noite, e sob nenhuma hipótese serão deixados acumular. Todas as precauções deverão ser tomadas para evitar combustão espontânea.

Deverá ser obrigatória pelo pessoal da obra, a utilização de equipamentos de segurança, como botas, capacetes, cintos de segurança, óculos, máscaras e demais proteções de acordo com as Normas de Segurança do Trabalho. O armazenamento dos materiais adquiridos, equipamentos e ferramentas pela CONTRATADA, assim como seu controle e guarda, serão de sua responsabilidade exclusiva.

9. NOVAS ALVENARIAS

9.1 Execução de alvenaria: assentamento

Antes da locação das paredes, é necessário conferir a posição de cada componente estrutural (pilares e vigas) com base na marcação da primeira fiada. Para lançar as medidas, um esquadro em régua de alumínio de 90° (mínimo de 1,00m x 1,00m) é indispensável na marcação dos cantos, encontros de paredes e colocação da primeira fiada.

Além disso, deve-se limpar e umedecer a superfície que receberá a fiada de marcação. Depois de, no mínimo, um dia da impermeabilização, serão erguidas as paredes conforme o projeto de arquitetura.

O serviço é iniciado pelos cantos após o destacamento das paredes (assentamento da primeira fiada), obedecendo o prumo de pedreiro para o alinhamento vertical e o escantilhão no sentido horizontal.

Assim, o restante das fiadas será erguido respeitando as alturas de cada fiada, marcadas no elemento estrutural ou na régua graduada (escantilhão). Além disso, a argamassa de assentamento utilizada é de cimento, cal e areia no traço 1:2:8.

Quando as paredes atingirem a altura de 1,5m aproximadamente, deve-se providenciar o primeiro plano de andaimes, o segundo plano será na altura da laje, se for sobrado, e o terceiro 1,5m acima da laje e assim sucessivamente.

Se as marcações das fiadas estão niveladas, o nivelamento é automático. Mesmo assim, é importante a conferência do nível a cada três ou quatro fiadas assentadas. Da mesma forma, deve-se proceder com a verificação do prumo.

9.2 Execução de alvenaria: amarração entre fiadas

Os elementos de alvenaria devem ser assentados com as juntas desencontradas, para garantir uma maior resistência e estabilidade dos painéis.

Além disso, as juntas de assentamento devem ser em amarração para fins de distribuir adequadamente as tensões e as movimentações térmicas. A falta de argamassa nas juntas verticais (“juntas secas”) não é uma boa técnica construtiva, pois além de comprometer a união entre os elementos causa prejuízo quanto à distribuição das tensões verticais oriundas de esforços externos e do peso próprio.



Figura 1 – Comparativo de juntas

9.3 Execução de vãos em paredes de alvenaria

Os contornos dos vãos de portas e janelas estão sujeitos a tensões concentradas, por causa das solicitações mecânicas a que as paredes estarão sujeitas, causando fissuras indesejáveis nas bordas.

A fim de evitar a sobrecarga das esquadrias e o surgimento de prováveis trincas, faz-se necessário o uso de vergas e contravergas. Essas peças deverão ultrapassar entre 30 a 40 cm de cada lado do vão.

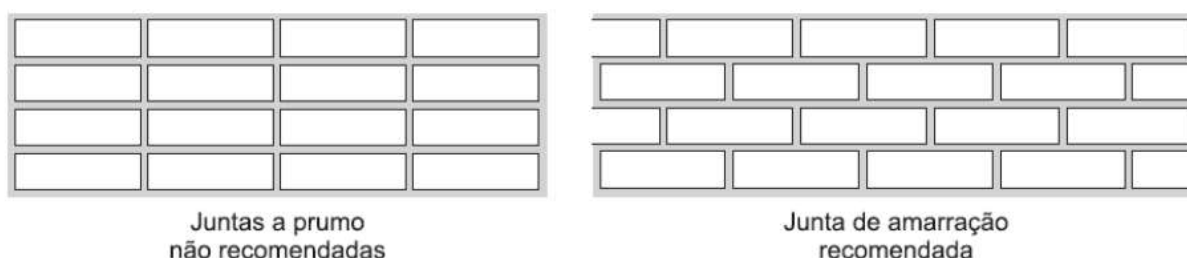
As vergas e contravergas são executadas colocando-se tábuas em ambas as faces das paredes preenchidas com concreto convencional, porém com brita 1 ou zero, armados com dois ferros de $\varnothing 8\text{mm}$ (para vãos até 1,20 m). Podem ser ainda pré-moldadas, considerando os critérios acima e o tempo de desforma e cura.

10. ESTRUTURA EM CONCRETO ARMADO

10.1 Fundação

A CONTRATADA deverá satisfazer às Normas da ABNT, atinentes ao assunto, especialmente a NBR-6122, assumindo inteira responsabilidade pela resistência e estabilidade dos trabalhos que executar assentando os elementos das fundações nas camadas do solo que assegure a perfeita estabilidade da Obra. A base da fundação deverá estar assente em camada de resistência compatível com as tensões oriundas das cargas da superestrutura, devendo ser alargada até as dimensões apropriadas, segundo projeto de fundações fornecidos.

No caso de ocorrência de condições geotécnicas diferentes das previstas no projeto de fundação, o TRE deverá ser alertado e, a seu critério, poderá interromper os serviços para que, se necessário, proceda-se a uma adaptação do projeto original à nova situação.

A resistência característica mínima do concreto (FCK) será de 25 MPA. As fôrmas deverão ser de madeirite resinado com espessura de 12 mm, visando a uma melhor qualidade. Serão executados elementos em concreto armado com características que obedeçam às normas pertinentes, principalmente no que diz respeito ao recobrimento, seções mínimas sob parede e armaduras.

10.2 Formas

As formas deverão adaptar-se aos formatos e dimensões das peças de estrutura constantes dos respectivos desenhos. Deverão ser construídas de modo a não se deformarem sensivelmente sob a ação das cargas atuantes, entre as quais, as produzidas pelo concreto fresco lançado. Deverão ser dimensionadas e executadas obedecendo às normas pertinentes, no caso do emprego de madeira ou aço.

As formas deverão ser fabricadas com lâminas de madeira compensada, revestidas com filme fenólico, com gramatura mínima de 180 g/m², marca Gethal ou similar, sem falhas ou irregularidades. As formas deverão reproduzir os contornos, alinhamentos e dimensões requeridas no projeto estrutural e garantir a estanqueidade, impedindo fugas de nata de cimento.

Em alguns locais tais como bases de colunas e de paredes, as formas deverão ter aberturas temporárias (janelas) para permitir a limpeza e inspeção antes do lançamento do

concreto. Estas janelas serão abertas também a intervalos suficientes, para permitir o lançamento do concreto, reduzindo a altura de queda e evitando a segregação dos agregados.

10.3 Dispositivos para Retiradas das Formas

As formas devem ser executadas de modo a haver facilidade na retirada de seus diversos elementos separados se necessário. Para que se possa fazer essa retirada sem choques, o cimbramento deverá ser apoiado sobre cunhas, caixas de areia ou outros dispositivos apropriados a esse fim.

10.4 Precauções Anteriores ao Lançamento do Concreto

Antes do lançamento do concreto deverão ser verificadas topograficamente, as medidas e a posição das formas, a fim de assegurar que a geometria da estrutura corresponda ao projeto. Proceder-se-á a limpeza do interior das formas e a vedação das juntas, de modo a evitar a fuga do concreto. Nas formas de paredes, pilares e vigas estreitas e altas, dever-se-á deixar aberturas próximas ao fundo para limpeza, as quais deverão ser fechadas antes do início da concretagem. No caso em que as superfícies das formas sejam tratadas com produtos antiaderentes, destinados a facilitar a desmoldagem, esse tratamento deverá ser feito antes da colocação da armadura, os produtos empregados não deverão deixar, na superfície do concreto, resíduos que sejam prejudiciais ou possam dificultar a retomada de concretagem, a aplicação do revestimento, ou deixar cor diferente da do concreto natural.

10.5 Armadura

10.5.1 Aço

O aço utilizado nas armaduras serão do tipo CA50A e CA60, e deverão ser fabricados por usinas siderúrgicas que atendam as características exigidas pela NBR 7480. A armazenagem, proteção à corrosão e montagem das estruturas devem atender aos critérios da NBR 6118 / 2003. Somente barras de aço que satisfaçam as normas da ABNT para armar concreto (NBR-7480) são consideradas. Os aços empregados são aqueles indicados nos desenhos da armação. A substituição dos aços indicados por outros de qualidade ou diâmetros diferentes dos especificados no projeto requer a aprovação prévia do TRE. As barras de aço deverão ser convenientemente limpas de qualquer substância, retirando-se também as escamas eventualmente provocadas por oxidação.

10.5.2 Dobramento e corte

O dobramento ou corte das barras, deverão ser feitos com os raios de curvatura e comprimentos previstos no projeto, permitindo-se tolerância de 5 mm para as medidas lineares ao longo do eixo da barra, e sempre feitos a frio ou por processos que não alterem as características mecânicas do material.

10.5.3 Emendas

As emendas das barras deverão ser feitas de acordo com a NBR 11919 – Verificação de emendas metálicas de barras de concreto armado. A armadura deverá ser colocada no interior das formas de modo que durante o lançamento do concreto se mantenha na posição indicada no projeto, conservando-se inalteradas as distâncias das barras entre si e à faces internas das formas. Permitir-se-á, para isso, o uso do arame e de tarugos de aço, de tacos espaçadores de concreto ou argamassa.

10.5.4 Proteção

Antes e durante o lançamento do concreto as plataformas de serviço deverão estar dispostas de modo a não acarretarem deslocamentos das armaduras. As barras de espera deverão ser devidamente protegidas contra a oxidação; ao ser retomada a concretagem deverão ser perfeitamente limpas de modo a permitir boa aderência.

10.6 Preparo do Concreto

10.6.1 Resistência

A resistência característica f_{ck} para o concreto de toda a obra das estruturas de concreto será, no mínimo, equivalente a 25 MPa e a relação água/cimento máxima de 0,6, além do que, todo o concreto utilizado deverá ser virado em betoneira na obra.

10.7 Concretagem

10.7.1 Transporte

O concreto deve ser transportado do local do amassamento para o de lançamento num tempo compatível com prescrito no item seguinte; o meio utilizado não deverá acarretar desagregação ou segregação de seus elementos ou perda sensível de qualquer deles por vazamento ou evaporação. O sistema de transporte deve, sempre que possível, permitir o lançamento direto nas formas; se for necessário depósito intermediário no manuseio do concreto, deverão ser tomadas medidas para evitar a desagregação.

10.7.2 Lançamento

O concreto deve ser lançado logo após o amassamento, evitando-se demoras entre o fim do amassamento e o lançamento; de acordo com as características do aditivo, poderá ser aumentado após o início da pega. O concreto deve ser lançado o mais próximo possível de sua posição final, evitando-se incrustação de argamassa nas paredes das formas e na armadura.

Deve ser mantida a homogeneidade do concreto. A altura de queda livre não deve ultrapassar 2 metros. Nas peças delgadas e altas, o concreto deve ser lançado por janelas abertas na parte lateral e por meio de funis ou "trombas".

10.7.3 Adensamento

Durante e imediatamente após o lançamento, o concreto deve ser vibrado, contínua e energicamente com equipamento adequado à trabalhabilidade do concreto. O adensamento deve ser cuidadoso para que o concreto preencha todos os recantos da forma. Durante o adensamento devem ser tomadas as precauções para que não se formem "ninhos" ou haja segregação dos materiais; deve-se evitar a vibração da armadura para que não se formem vazios a seu redor, com prejuízo da aderência.

10.7.4 Juntas de Concretagem

Quando o lançamento do concreto for interrompido e, assim, formar-se uma junta de concretagem, prevista ou não, devem ser tomadas as precauções necessárias para garantir, ao reiniciar-se o lançamento, a ligação suficiente do concreto já endurecido com o do novo trecho. Antes de reiniciar-se o lançamento, deve ser removida a nata e proceder ao apicoamento e limpeza da superfície da junta. Devem ser tomadas precauções para garantir a resistência aos esforços que podem agir na superfície da junta.

10.8 Cura e Retirada de Formas

10.8.1 Cura

Enquanto não atingir endurecimento satisfatório, o concreto deverá ser protegido contra agentes prejudiciais, tais como, mudanças bruscas da temperatura, secagem, chuva, água torrencial, agentes químicos e vibrações na massa do concreto ou prejudicar a sua aderência à armadura. A proteção contra a secagem prematura, pelo menos durante os 7 (sete) primeiros dias após o lançamento do concreto, poderá ser feita mantendo-se umedecida a superfície ou protegendo-se com uma película impermeável. O endurecimento

do concreto poderá ser antecipado por meio de tratamento térmico adequado e devidamente controlado, não se dispensando medidas da proteção contra a secagem.

10.8.2 Retiradas das Formas

A retirada das formas só poderá ser feita quando o concreto se achar suficientemente endurecido para resistir as cargas que sobre ele atuam. Desde que não seja usado cimento de alta resistência ou processos que acelerem o endurecimento, a retirada das formas não deverá dar-se antes dos seguintes prazos:

- Faces laterais de vigas e pilares: (3 dias)
- Faces inferiores de vigas, deixando-se pontaletes bem encunhados e convenientemente espaçados: (14 dias)
- Faces inferiores de vigas e lajes, sem escoramento: (21 dias)

A retirada do escoramento e das formas deve ser efetuada sem choques e obedecer a um programa elaborado a cargo do responsável pelo cálculo estrutural.

10.9 Controle do Concreto

10.9.1 Tipos de Controle

Considera-se necessário o controle sistemático da resistência do concreto à compressão. A critério do TRE, poderá ser solicitado também a medida do "slump".

10.9.2 Amostragem

A cada lote de concreto corresponderá uma amostra com exemplares, retirados de maneira que a amostra seja representativa do lote todo. Cada exemplar será constituído por dois corpos de prova da mesma massada e moldados no mesmo ato, tomando-se como resistência do exemplar o maior dos valores obtidos no ensaio. Quando a moldagem, a cura inicial e o transporte dos corpos de prova forem realizados por pessoal especializado, cada exemplar poderá ser constituído por um único corpo de prova. A retirada das amostras dos corpos de prova deverá ser feita no local da aplicação. Deverá obedecer as NBR-5738 e NBR-5739.

10.10 Aceitação da Estrutura

Satisfeitas as condições do projeto e de execução das especificações, a estrutura será automaticamente aceita se a relação $f_{ck} \text{ est } \geq 1,10 f_{ck} \text{ estabelecido no projeto}$, for satisfeita.

O concreto deverá apresentar boa aparência e estar isento de "brocas", "ninhos", falhas e traços de desagregação que ocorram, especialmente no concreto aparente. A CONTRATADA deverá efetuar os reparos sem ônus para a CONTRATANTE.

As formas que servem de molde devem sempre ser novas ou semi-novas em compensado resinado ou chapa de aço. Deve-se dar um tratamento especial aos reparos deixados no concreto proveniente dos furos dos parafusos de fixação das formas. Estes devem ser reparados com argamassa adesiva tixotrópica SIKATOP 122 da "SIKA SA" ou similar, de modo a obter uma superfície homogênea, totalmente livre de reentrâncias. A superfície a ser tratada deve estar limpa, livre de impurezas, poeira, óleo, graxa, nata de cimento, ferrugem, etc. A aplicação deve ser feita utilizando-se espátula, tendo-se o cuidado de preencher bem todas as cavidades.

10.11 Execução

A execução da estrutura e o controle da obra deverão ainda obedecer ao prescrito nas seguintes normas: NBR 6118 / 2003 – Projeto e Execução de Obras de Concreto Armado, NBR 5738 – Moldagem e Cura de Corpos de Prova Cilíndricos ou Prismáticos de Concreto, NBR 5750 – Amostragem de Concreto Fresco, NBR 7212 – Execução de Concreto Dosado em central, NBR 7480 – Barras de Fios de Aço Destinados à Armadura de Concreto Armado, NBR 7480 – Barras de Fios de Aço Destinados à Armadura de Concreto Armado, NBR 7481 – Telas de Aço Soldadas para Armaduras de Concreto.

Em nenhum caso poderá ocorrer mais de uma hora desde a adição de água até o final do lançamento do concreto.

O concreto deverá ser lançado nas formas através de balde devendo ainda ser adensado com vibradores de mangote. Para o concreto que for lançado em camadas, deverão ser tomadas precauções para que uma camada não seja lançada sobre a anterior parcialmente endurecida.

A resistência característica do concreto aos 28 dias deverá ser de 25 MPa para qualquer elemento estrutural, devendo ser comprovada mediante laudos e relatórios de ensaios realizados através de rompimento de corpos de prova. Durante a cura, o concreto deverá ser protegido contra secagem (durante os primeiros 7 dias após a concretagem, é obrigatória a manutenção da umidade do concreto com sacos de aniagem ou manta impermeável), chuva e variações excessivas de temperatura, não podendo sofrer ainda vibrações ou choques que possam ocasionar fissuras ou comprometer a aderência aço/concreto.

Sempre que for necessário interromper a concretagem de um elemento estrutural, a interrupção deverá ocorrer em locais determinados pelo plano de concretagem. No local da junta, logo após o endurecimento do concreto, deve-se escovar energicamente a superfície (com escova de aço) e limpá-la com jato de ar comprimido, a fim de tornar rugosa a superfície e expor o agregado graúdo (removendo destes a pasta de cimento e o agregado miúdo).

11. PROJETO EXECUTIVO DE ARQUITETURA

11.1 Fachada

11.1.1 Portão da fachada e entrada da garagem

O deslocamento do portão de veículos do cartório será realizado de acordo com o novo layout, envolvendo uma série de intervenções estruturais. Inicialmente, será feita a demolição parcial da calçada externa, rebaixando o aterro até o nível da rua para permitir o nivelamento adequado do acesso. Em seguida, o portão antigo será removido, com o fechamento da abertura existente utilizando alvenaria de blocos cerâmicos e estrutura de concreto armado, garantindo uniformidade com o muro atual.

No novo local do portão, será aberta uma passagem com dimensões de 2,80 x 2,10 m, com acabamento das bordas para instalação do novo portão. A estrutura existente da marquise será demolida e uma nova será construída no local indicado, utilizando concreto armado, com acabamento impermeável e pintura para assegurar durabilidade e estética.

Além disso, será construída uma nova rampa para acesso de veículos, respeitando as inclinações necessárias para tráfego seguro. O piso da rampa será executado em concreto desempenado, reforçado para suportar cargas e garantir longa vida útil. O portão de veículos será fabricado em material metálico, com pintura anticorrosiva e acabamento final em esmalte sintético.

Para a construção do novo portão de pedestres na fachada do cartório, será realizada a abertura no muro conforme as dimensões de 0,90 x 2,10 m, seguindo o layout proposto. O portão será fabricado em chapa de aço ondulado, no mesmo padrão do portão de veículos existente, com pintura anticorrosiva e acabamento final na cor branca. Após a abertura, as bordas serão regularizadas para garantir o alinhamento e a fixação adequada do portão, que contará com ferragens de alta qualidade, como dobradiças reforçadas e sistema de travamento seguro. Sobre o portão, será construída uma marquise em concreto armado, seguindo o projeto estrutural, garantindo proteção e durabilidade. O acabamento incluirá impermeabilização e pintura, assegurando resistência às intempéries e harmonia estética com a fachada existente.

De acordo com as normas de acessibilidade, o projeto executivo de arquitetura também prevê maior acessibilidade cumprindo a demanda de instalar novo piso tátil na entrada do cartório. Para a circulação de pedestres, o piso podotátil será ajustado para o novo layout. Os desníveis serão eliminados com a construção de rampas desde a calçada

externa até o interior do cartório, facilitando a mobilidade das pessoas portadoras de deficiência.

Todas as etapas serão realizadas com atenção às normas técnicas e de segurança, priorizando a funcionalidade e integração das novas estruturas ao conjunto arquitetônico existente. As modificações garantirão melhorias no acesso e circulação dos veículos, atendendo às necessidades do cartório de forma eficiente e segura.



Fotografia 1 – Local de intervenção
onde será reposicionado novo portão de correr e instalado portão de pedestres.

11.1.2 Nova fachada e construção da garagem

A readequação da fachada do cartório e a construção da nova garagem demandarão uma série de intervenções para atender às necessidades funcionais e estéticas do local. Na fachada, serão realizadas inspeções e reparos das rachaduras existentes, utilizando argamassa de alta resistência ou materiais adequados para corrigir as patologias. Após o lixamento e a regularização das superfícies, será aplicada tinta acrílica premium nas paredes e na rampa de acessibilidade, esta última com acabamento antiderrapante. A logomarca e o brasão do TRE também serão restaurados ou pintados, garantindo visibilidade, fidelidade às cores originais e harmonia com o restante da fachada.

Já para a nova garagem, será necessária a remoção completa da vegetação existente, incluindo raízes, bem como o descarte de entulho acumulado no local. O pavimento de concreto existente será demolido e os desníveis causados pela remoção de vegetação serão corrigidos por meio de nivelamento e compactação do solo. Após a regularização, será aplicado um novo revestimento de piso com cerâmica de 45x45 cm, PEI 5, acabamento acetinado, na cor branca, proporcionando durabilidade e fácil manutenção.

Além disso, serão construídos pilares de concreto armado nas posições indicadas pelo projeto estrutural, para suporte de uma nova cobertura em estrutura metálica. A cobertura será finalizada com telhas metálicas, garantindo proteção contra intempéries. Todas as etapas serão realizadas de forma integrada, assegurando a funcionalidade e o alinhamento estético do cartório e da garagem



Fotografia 2 – Vista frontal do local que será implantada a nova fachada

11.2 Entrada

A readequação da entrada do cartório consistirá em melhorias para proporcionar maior funcionalidade e segurança ao acesso. Inicialmente, será realizada a demolição da pavimentação existente, com a remoção completa do material, garantindo o preparo adequado da área para as intervenções subsequentes. Após a demolição, será necessário rebaixar o aterro até o nível da rua, utilizando equipamentos adequados para escavação e compactação do solo, assegurando a estabilidade necessária para a aplicação do novo piso.

O novo piso será construído em concreto não armado, com espessura de 7 cm, acabamento convencional tipo xadrez e juntas secas a cada metro. Este formato contribuirá para maior resistência e minimização de fissuras, além de oferecer um acabamento uniforme e funcional para o tráfego de pedestres e veículos. O concreto será aplicado de maneira a garantir durabilidade e harmonia estética com a área externa do cartório.

De acordo com as normas de acessibilidade, o projeto executivo de arquitetura também prevê maior acessibilidade cumprindo a demanda de instalar novo piso tátil na entrada do cartório.

Por fim, o corrimão danificado existente será removido e substituído por um modelo em aço inox, que atenderá às normas de acessibilidade. O novo corrimão será fixado com ancoragem segura, possuindo acabamento polido, o que assegurará maior resistência a intempéries. Todas as etapas da obra serão conduzidas com o devido isolamento da área para garantir a segurança durante a execução dos serviços e minimizar impactos no funcionamento do cartório.



Imagem do projeto



Fotografia 3 – Local de intervenção da entrada

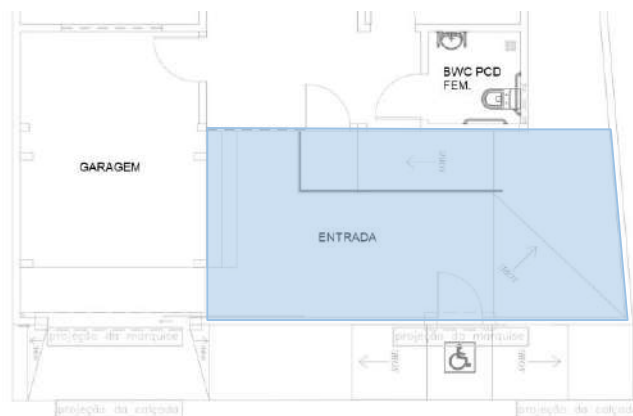

Fotografia 4 – local de intervenção da entrada – visão frontal

11.3 Recepção

A construção da nova recepção envolverá a integração da área de espera e de parte do atendimento da 95ª Zona Eleitoral, transformando esses dois ambientes em um único espaço funcional. Para isso, será necessário demolir as alvenarias existentes que separam os dois ambientes, remover uma janela e o balcão de granito, bem como o revestimento cerâmico do piso, preservando o contrapiso para receber um novo revestimento.

Na sequência, será aplicado um novo piso cerâmico com dimensões de 45x45 cm, PEI 5, polido, na cor branco, utilizando materiais de alta qualidade para garantir durabilidade e uniformidade. O espaço será fechado com esquadrias de vidro temperado 10mm, seguindo o novo layout, e serão realizadas três aberturas para a instalação de portas de vidro (0,90 x 2,10 m), posicionadas para acesso à recepção, à garagem e ao hall.

Além disso, será construída uma nova parede de alvenaria para dividir a recepção do hall, proporcionando maior organização espacial e atendendo às especificações do projeto. Na etapa final, serão instalados os itens e mobiliários necessários para o funcionamento da recepção, incluindo cadeiras, pontos de energia, iluminação adequada e, se necessário, dispositivos de segurança e sinalização.

Todas as intervenções serão realizadas com materiais de qualidade e mão de obra especializada, garantindo funcionalidade, estética e segurança ao novo ambiente. A execução seguirá as normas técnicas vigentes, respeitando o projeto arquitetônico aprovado e as necessidades do cartório.



Imagem do projeto na planta



Fotografias 5 e 6 - local onde vai ser construído a recepção

11.4 Ampliação do atendimento da 13ª zona eleitoral

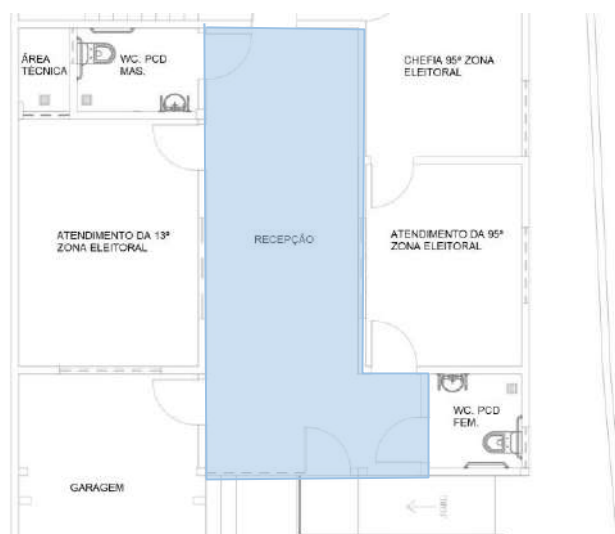
A ampliação da sala de atendimento da 13ª Zona Eleitoral requer a execução de diversas intervenções para adequar o espaço às novas necessidades. Inicialmente, será realizada a remoção do balcão de granito existente, bem como a demolição das alvenarias das paredes de suporte, possibilitando a integração dos ambientes. Também será necessária a retirada de esquadrias e peitoris ou outros elementos estruturais, com posterior fechamento das aberturas deixadas. O revestimento cerâmico do piso será removido, preservando o contrapiso para a aplicação de um novo revestimento.

Para delimitar a área ampliada, será construída uma nova parede de alvenaria com 4,63 metros de comprimento, garantindo a organização espacial do ambiente. A porta de madeira existente será substituída por uma janela de alumínio, linha 25, módulo prático, com vidro transparente medindo 2,00x1,10 metros, acompanhada da construção de um peitoril. Além disso, será aberta uma nova passagem para instalação de uma porta de compensado melamínico, medindo 0,90x2,10 metros, que dará acesso ao espaço ampliado.

Por fim, será aplicado um novo revestimento cerâmico no piso, utilizando cerâmica de alta resistência, com dimensões de 45x45 cm, PEI 5, polido, na cor branca, garantindo um acabamento uniforme e durável. Todas as etapas seguirão os padrões de qualidade e segurança necessários, assegurando que o ambiente esteja em conformidade com as exigências funcionais do cartório.



Imagem do projeto na planta



Fotografia 7 e 8 – local de intervenção para a ampliação do atendimento da 13ªZE

11.5 Nova sala de atendimento da 95ª zona eleitoral

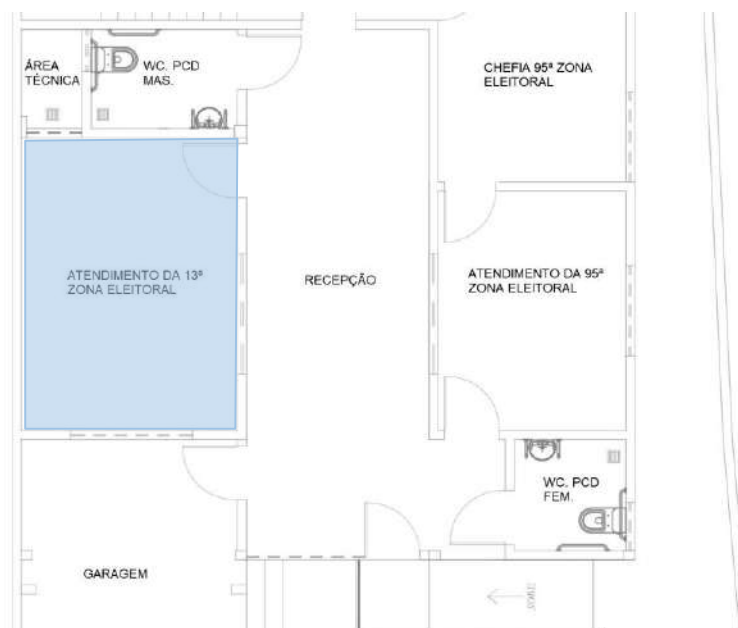
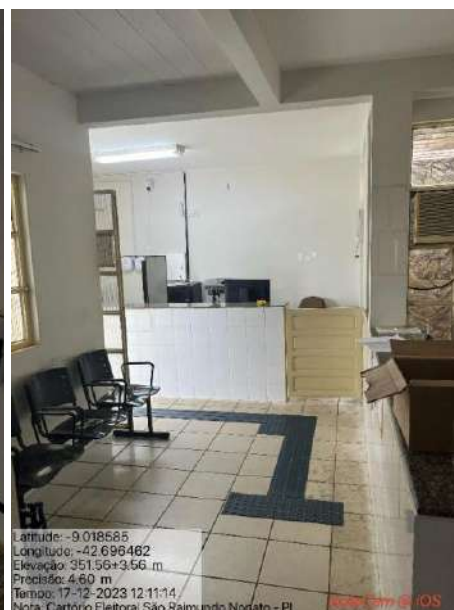
A construção da nova sala de atendimento da 95ª Zona Eleitoral será realizada no espaço atualmente ocupado pelo Cartório da 13ª Zona Eleitoral, exigindo uma série de intervenções para adequação do local. Inicialmente, será feita a remoção da porta existente, acompanhada da demolição da alvenaria adjacente, para reconfigurar o layout do ambiente conforme as novas necessidades. O revestimento cerâmico do piso será removido, preservando o contrapiso, que receberá um novo revestimento de cerâmica 45x45 cm, PEI 5, polido, na cor branca, proporcionando durabilidade e acabamento uniforme.

Será realizada a substituição da porta de madeira existente por uma janela de alumínio, linha 25, módulo prático, com vidro transparente, medindo 2,00x1,10 metros, acompanhada de um peitoril para acabamento. Além disso, serão instaladas esquadrias de vidro temperado de abrir, medindo 90x150 cm, com peitoril em parede de 60 cm a partir do piso acabado, garantindo ventilação e iluminação adequadas ao ambiente. Também será instalada uma nova janela de alumínio, linha 25, módulo prático, com vidro transparente, medindo 1,50x1,10 metros, equipada com peitoril e grade de proteção.

Por fim, todos os serviços serão executados com materiais de alta qualidade, atendendo às normas técnicas vigentes, para assegurar a funcionalidade, segurança e estética do novo espaço. As intervenções serão conduzidas com o objetivo de entregar um ambiente adequado.



Imagem do projeto na planta



Fotografia 9 – local de intervenção para a construção do atendimento da 95ªZE

11.6 Chefia da 95ª zona eleitoral

A readequação da sala de chefia da 95ª Zona Eleitoral será realizada no espaço atualmente ocupado pelo banheiro público e parte do cartório da mesma zona. Para a adaptação, inicialmente, será necessária a remoção completa das instalações hidrossanitárias, incluindo louças, metais e acessórios do banheiro, liberando o espaço para as novas intervenções. A porta de madeira existente será removida, e a abertura deixada será fechada com blocos de concreto, garantindo a segurança e a adequação do novo layout.

O basculante atual, com dimensões de 0,60x0,50m, será substituído por uma janela em alumínio, linha 25, módulo prático, com vidro medindo 1,50x1,10m, equipada com peitoril e grade para maior segurança. O revestimento cerâmico do piso será removido, mantendo o contrapiso existente, que será nivelado para a aplicação de um novo revestimento cerâmico 45x45 cm, PEI 5, polido, na cor branca, garantindo um acabamento uniforme e resistente.

Será feita a abertura de uma nova porta para dar acesso ao ambiente, proporcionando funcionalidade e circulação adequadas. Adicionalmente, será construída uma parede com 3,08 metros de comprimento, que delimitará a chefia da 95ª Zona Eleitoral e a chefia da 13ª Zona Eleitoral, assegurando a separação dos espaços conforme o novo layout.

Todos os serviços serão realizados com materiais de alta qualidade e seguindo as normas técnicas vigentes, visando entregar um espaço funcional, seguro e esteticamente adequado para o desempenho das atividades administrativas.



Fotografia 10 e 11 – área de intervenção para readequação da sala de chefia da 95ª ZE



Imagem do projeto

11.7 Chefia da 13ª zona eleitoral

A sala de chefia da 13ª Zona Eleitoral será construída em parte do espaço que atualmente funciona o cartório da 95ª Zona Eleitoral, necessitando de adaptações estruturais para adequação ao novo layout. Inicialmente, será realizada a abertura de parede para a instalação de uma porta de dimensões 0,80x2,10m, garantindo o acesso ao novo ambiente.

O revestimento cerâmico existente no piso será removido, mantendo-se o contrapiso, que será aproveitado para a aplicação de um novo revestimento de cerâmica 45x45 cm, PEI 5, polido, na cor branca, proporcionando um acabamento resistente e esteticamente adequado. A janela de madeira existente, com dimensões de 1,50x1,20m, será mantida, preservando sua funcionalidade e integridade.

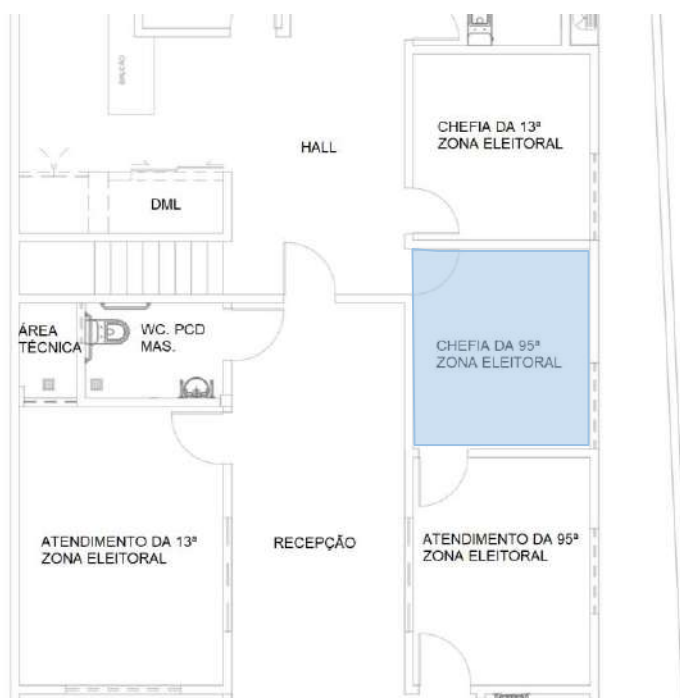
Será construída uma parede de alvenaria com 3,08 metros de comprimento para delimitar a chefia da 13ª Zona Eleitoral da chefia da 95ª Zona Eleitoral, garantindo a separação física entre os ambientes conforme o projeto.

Todos os trabalhos serão realizados com atenção às normas técnicas e aos padrões de qualidade exigidos, assegurando a funcionalidade, conforto e durabilidade do novo espaço administrativo.



Imagem do projeto



Fotografia 12 - local de intervenção para a readequação da sala de chefia da 13ª ZE

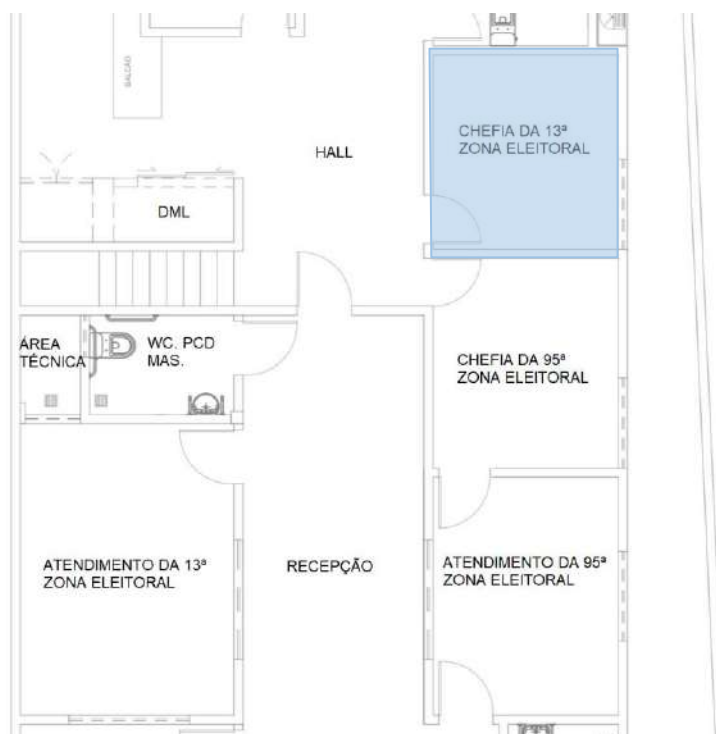

Fotografia 13 - local de intervenção para a readequação da sala de chefia da 13ª ZE

11.8 Hall

O hall de circulação dos funcionários do Cartório será instalado em uma área que atualmente integra parte da sala de atendimento da 95ª Zona Eleitoral e parte da cozinha, demandando intervenções estruturais para adequação ao novo layout.

Inicialmente, será realizada a demolição de uma parede divisória de 3,00 metros de comprimento, junto com a porta que atualmente separa a área da cozinha do atendimento da 95ª Zona Eleitoral, promovendo a integração dos ambientes. Além disso, será removida a porta que hoje divide a escada do atendimento da 95ª Zona Eleitoral, facilitando a reorganização do espaço.

O revestimento cerâmico existente no piso será retirado, mantendo-se o contrapiso existente para receber um novo revestimento cerâmico 45x45 cm, PEI 5, polido, na cor branca, que conferirá resistência e uniformidade ao piso do hall.

Para delimitar o novo hall de circulação dos funcionários, será construída uma parede de alvenaria com 3,00 metros de comprimento, dividindo-o da recepção. Todas as intervenções serão realizadas com materiais de alta qualidade, seguindo as normas técnicas e priorizando a funcionalidade, durabilidade e integração visual com o restante do edifício.



Imagem do projeto



Fotografias 14 e 15 – local de intervenção para a construção do hall de circulação dos funcionários

11.9 Depósito de material de limpeza (DML)

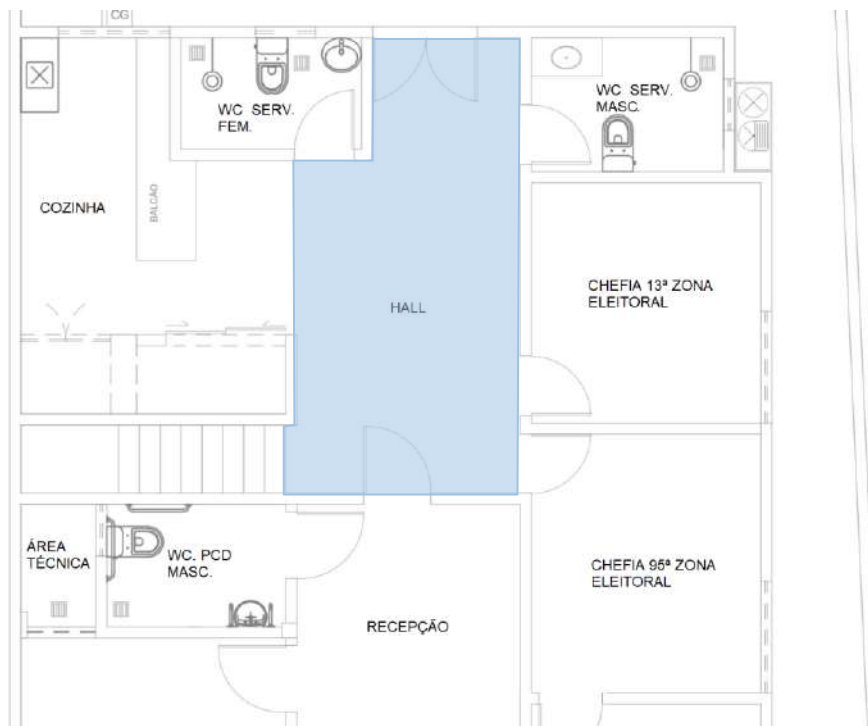
O depósito de material de limpeza (DML) será construído no espaço localizado embaixo da escada, demandando as seguintes intervenções para adequação funcional e estética ao ambiente:

Inicialmente, será removido o revestimento cerâmico do piso, preservando o contrapiso existente, que será reutilizado como base para o novo revestimento.

Para garantir acessibilidade e segurança ao espaço, será instalada uma porta de aço com altura de 80 cm, além de uma porta de correr dupla em compensado melamínico (80x210 cm), na cor branca, proporcionando funcionalidade e integração ao design geral do cartório.

No piso, será aplicado um novo revestimento cerâmico de dimensões 45x45 cm, classificação PEI 5, polido, na cor branca, conferindo resistência e facilidade de manutenção ao depósito.

Todas as etapas serão executadas com atenção às normas técnicas e às especificações do projeto, visando durabilidade, praticidade e estética no ambiente.



Imagem do projeto

11.10 Copa

A readequação da copa será realizada com intervenções que garantirão um ambiente funcional, moderno e adaptado ao novo layout.

Inicialmente, será demolido o revestimento cerâmico existente nas paredes, preparando-as para receber um novo acabamento. No piso, o revestimento cerâmico será removido, mantendo-se o contrapiso para reaproveitamento na aplicação do novo revestimento. Em seguida, todas as instalações hidráulicas, incluindo acessórios da cozinha, serão removidas, possibilitando a reinstalação conforme as novas especificações do projeto.

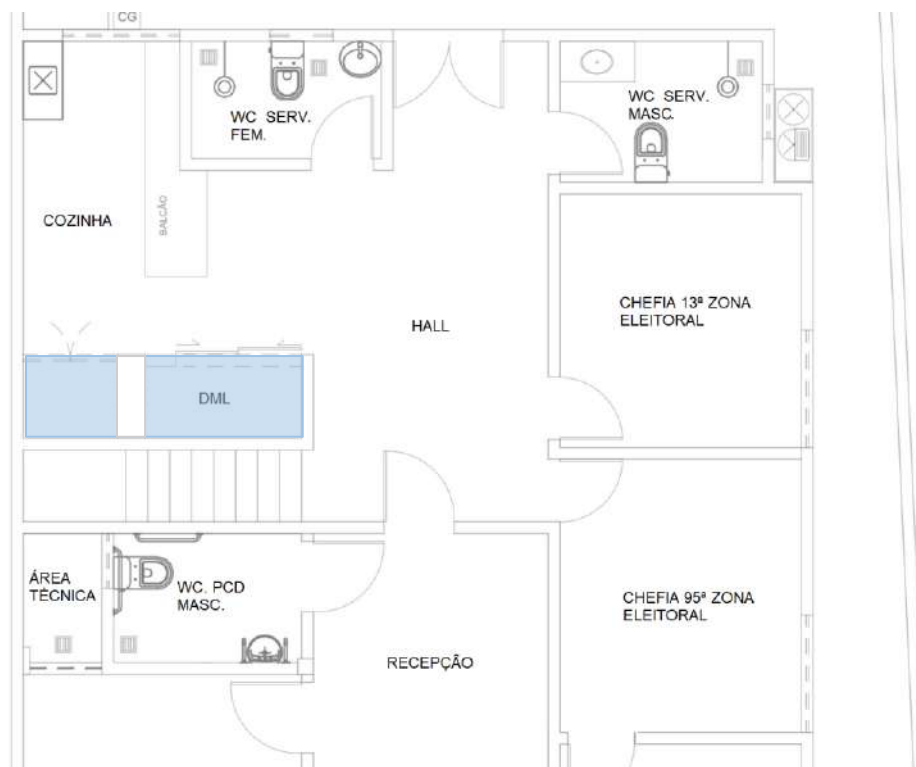
Os dois balcões de granito existentes, um com extensão de 2,48 m e outro de 2,50 m, juntamente com suas alvenarias de suporte, serão removidos. Para a adequação da iluminação natural e ventilação, a esquadria atual será retirada, e as alvenarias adjacentes serão demolidas para a instalação de uma nova janela de dimensões 1,50x1,20 m, com peitoril, conforme especificado.

Na nova configuração, será instalada uma pia de 1,20x0,60 m com cuba de embutir retangular em aço inoxidável, garantindo praticidade e durabilidade. Além disso, serão instalados novos balcões, alinhados ao layout da copa, para otimizar o espaço e a organização.

No piso, será aplicado revestimento cerâmico de dimensões 45x45 cm, classificação PEI 5, acetinado, na cor branca, proporcionando resistência e facilidade de manutenção. As paredes e alvenarias de suporte receberão revestimento cerâmico até a altura da laje, na cor branca, criando um ambiente limpo, higiênico e visualmente agradável.

Todas as etapas seguirão as normas técnicas vigentes, priorizando a funcionalidade, estética e conforto no novo espaço da copa.



Imagem do projeto



Fotografias 16 e 17 – local da reforma da copa

11.11 Casa de gás

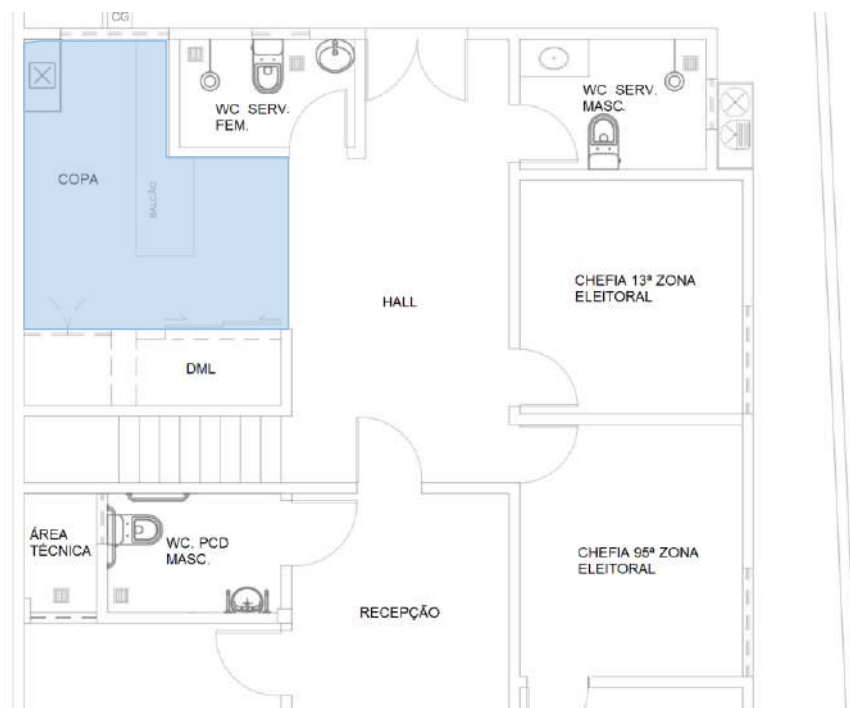
A construção da casa de gás será realizada nos fundos da edificação, seguindo as especificações descritas para garantir a funcionalidade, segurança e conformidade com as normas vigentes.

O piso será executado em concreto não armado do tipo xadrez, com acabamento convencional. A aplicação será realizada com junta seca a cada metro, assegurando uniformidade e resistência ao uso diário. O concreto terá espessura de 7 cm, garantindo a sustentação adequada do espaço e de sua estrutura.

O nível do piso da casa de gás será projetado de forma a ficar abaixo do nível da porta de entrada da cozinha, atendendo aos requisitos de segurança e facilitando o acesso para manutenção ou substituição dos cilindros de gás.

A estrutura será construída com base nos padrões específicos para armazenamento de gás, incluindo ventilação adequada, espaço para acomodação segura dos cilindros e resistência a impactos. Essa construção oferecerá maior organização e segurança para o armazenamento de gás na edificação.



Imagem do projeto

11.12 Área técnica

A readequação da área técnica, com redução do espaço existente, será realizada de acordo com as intervenções especificadas a seguir:

Inicialmente, será removida a esquadria existente de 1,85 m de extensão e demolida a alvenaria adjacente, até a altura da laje, garantindo espaço para a nova configuração. As caixas de ar-condicionado serão retiradas para adequação do ambiente às novas necessidades.

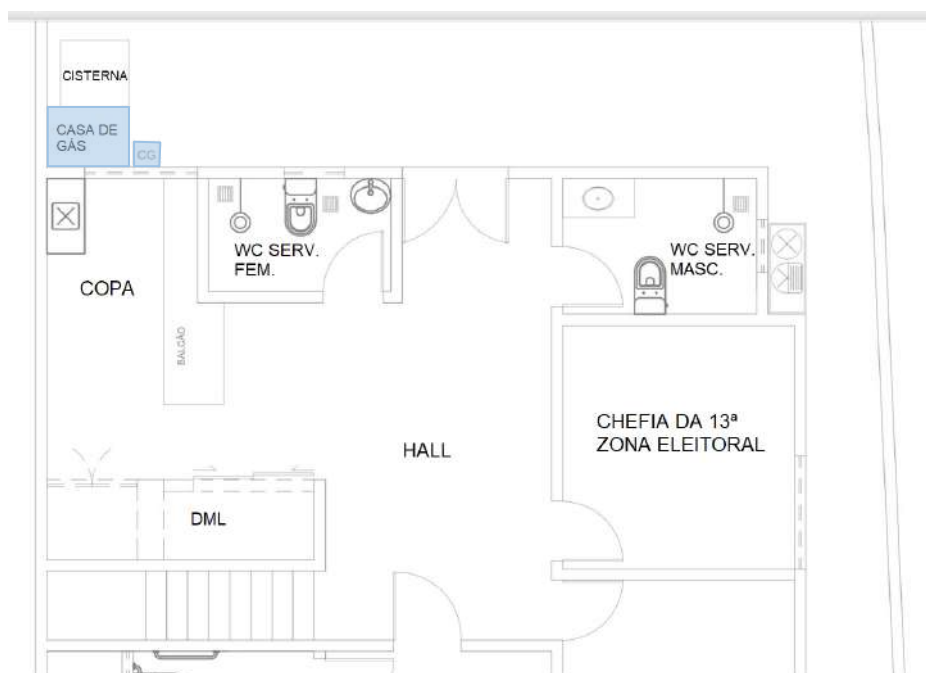
No piso, o concreto será demolido, preparando o local para receber o novo revestimento. Em substituição, serão instaladas esquadrias de vidro temperado de abrir, medindo 90x150 cm, com peitoril em uma parede de 60 cm do piso acabado, proporcionando melhor iluminação e ventilação.

Uma nova parede será construída para delimitar o espaço reduzido da área técnica, dividindo-o do banheiro de atendimento ao público/PCD masculino, conforme o novo layout.

O piso da área técnica será refeito, utilizando concreto não armado do tipo xadrez, com acabamento convencional. A aplicação será feita com juntas secas a cada metro, garantindo a durabilidade e o nivelamento do piso. A espessura do novo piso será de 7 cm.

Essas intervenções visam adaptar o espaço técnico às novas necessidades, garantindo funcionalidade e eficiência, enquanto seguem as normas técnicas vigentes.



Imagem do projeto

11.13 Banheiro dos servidores masculino

A criação do banheiro dos servidores masculinos será realizada no espaço atualmente ocupado pelo banheiro do cartório da 95ª Zona Eleitoral, conforme o novo layout proposto.

Inicialmente, será removida a porta de madeira existente, com dimensões de 0,55 x 2,10 m, e a abertura será fechada utilizando blocos de cerâmica e concreto, assegurando uniformidade na alvenaria. As louças e metais sanitários serão substituídos de acordo com as especificações estabelecidas no projeto arquitetônico, visando à modernização e funcionalidade do ambiente.

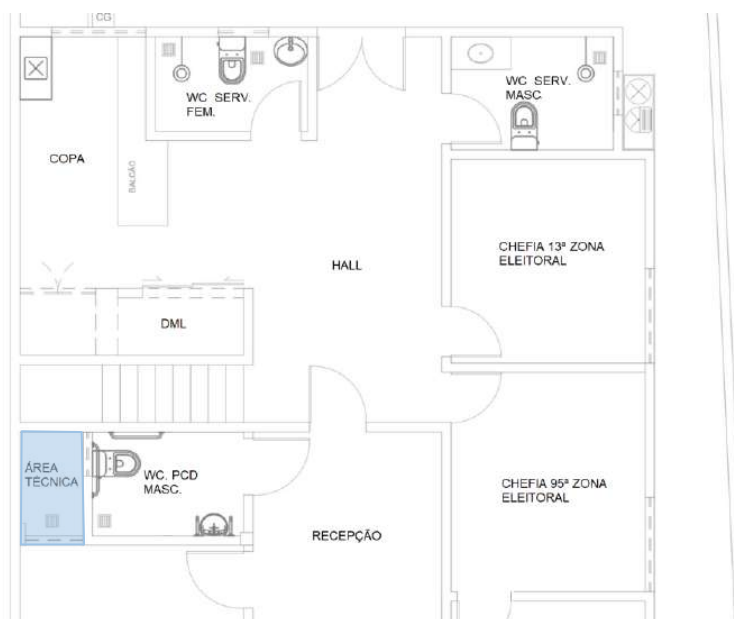
Será realizada a demolição completa do revestimento cerâmico das paredes, bem como a remoção do revestimento cerâmico do piso. Durante a remoção, o contrapiso existente será preservado, garantindo uma base sólida para os novos acabamentos.

No novo local definido pelo projeto, será feita a abertura e a instalação de uma porta adequada, garantindo o acesso funcional ao ambiente. O piso será revestido com cerâmica de dimensões 45x45 cm, classificação PEI 5, com acabamento acetinado na cor branca, promovendo resistência ao uso e uniformidade.

As paredes receberão novo revestimento cerâmico com peças de 33x45 cm, aplicadas até a altura da laje, na cor branca, proporcionando higiene e praticidade na manutenção.

Essa intervenção será realizada de forma a atender às necessidades dos servidores e aos padrões de acessibilidade e funcionalidade necessários para o espaço.



Imagem do projeto



Fotografias 18, 19 e 20 – local onde será criado o banheiro dos servidores masculinos

11.14 Banheiro de servidores femininos

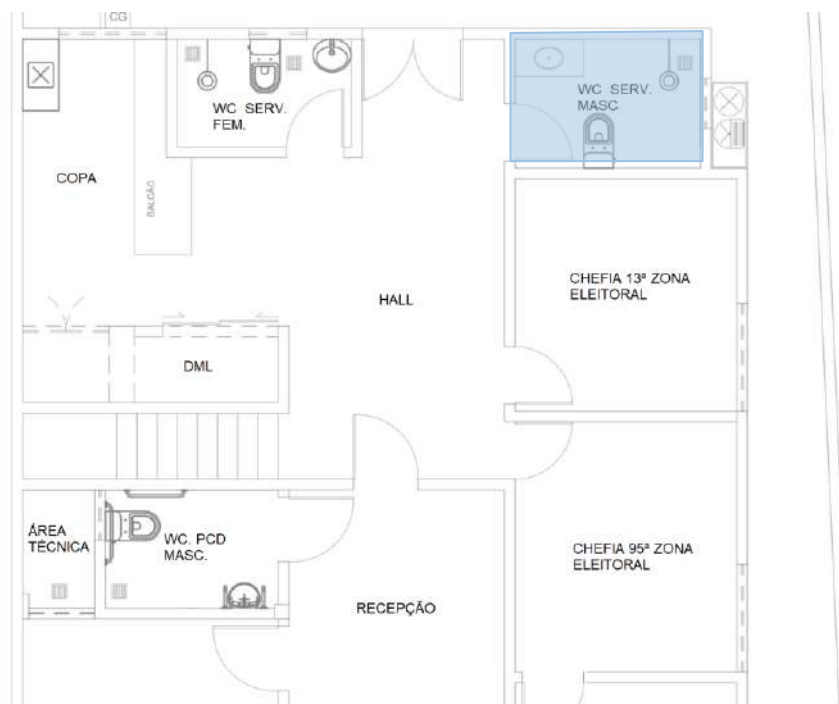
A construção do banheiro de servidores femininos será realizada em parte do espaço atualmente utilizado como copa, conforme o novo layout estabelecido.

Inicialmente, será feita a demolição de um balcão de granito existente, juntamente com as alvenarias de suporte associadas, liberando o espaço necessário para a nova configuração. O revestimento cerâmico do piso será removido, mantendo o contrapiso existente para servir como base estrutural para os novos acabamentos.

Serão construídas paredes de alvenaria para criar as divisórias internas necessárias, delimitando o espaço do novo banheiro. Além disso, será instalado um basculante em alumínio, linha 25 módulo prático, com vidro medindo 08x50 cm. Para complementar, será instalado um peitoril e uma grade no local do basculante, atendendo aos requisitos de ventilação e segurança.

As instalações hidrossanitárias serão realizadas conforme o projeto, incluindo a instalação de tubulações, conexões, louças e metais sanitários adequados para o uso funcional do banheiro.

O piso receberá um revestimento cerâmico de dimensões 45x45 cm, classificação PEI 5, com acabamento acetinado na cor branca, conferindo resistência e estética uniforme ao ambiente. As paredes serão revestidas com cerâmica de 33x45 cm até a altura da laje, também na cor branca, garantindo praticidade na limpeza e um visual harmônico.

As intervenções serão executadas com materiais e técnicas que assegurem durabilidade e qualidade, atendendo às normas de higiene, funcionalidade e segurança.



Imagem do projeto



Fotografia 21 – local onde será construído um banheiro para servidores femininos

11.15 Banheiro de atendimento ao público/ PCD masculino

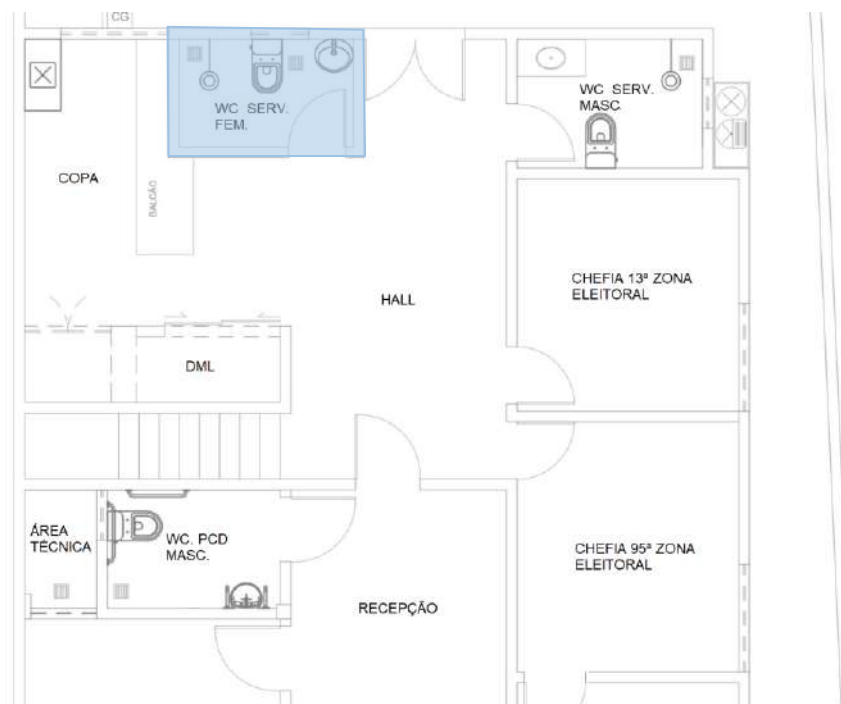
A construção do banheiro de atendimento ao público/PCD masculino será realizada em parte do espaço atualmente utilizado como área técnica e em parte do atendimento da 95ª zona eleitoral, conforme o novo layout proposto.

As intervenções iniciarão com a remoção da janela existente, seguida da demolição da alvenaria até a altura da laje para adequação da estrutura. As caixas de ar condicionado presentes no espaço serão removidas. Na área correspondente ao atendimento da 95ª zona eleitoral, será demolido o piso cerâmico existente, preservando o contrapiso como base estrutural. Na parte correspondente à área técnica, será demolido o piso de concreto externo, preparando o local para as novas adequações.

Para atender às normas de acessibilidade, serão instaladas barras de apoio e realizadas adequações nas instalações hidrossanitárias, incluindo a instalação de louças e metais sanitários conforme o projeto arquitetônico.

Será construída uma parede divisória para delimitar o espaço interno do banheiro e separá-lo da área técnica remanescente. O espaço será revestido com piso cerâmico 45x45 cm, classificação PEI 5, com acabamento acetinado na cor branca, proporcionando durabilidade e uniformidade.

Uma soleira será instalada na entrada do banheiro para garantir o acabamento e a divisão entre os ambientes. As paredes internas receberão revestimento cerâmico de dimensões 33x45 cm até a altura da laje, também na cor branca, assegurando fácil manutenção e um acabamento estético adequado.

Todas as intervenções serão realizadas de acordo com as normas vigentes de segurança, acessibilidade e qualidade, garantindo funcionalidade, durabilidade e conforto para os usuários.



Imagem do projeto

11.16 Banheiro de atendimento ao público/PCD feminino

Para a construção do banheiro de atendimento ao público PCD feminino em parte do espaço onde, atualmente, localiza-se a espera do cartório, será necessário realizar a remoção do revestimento cerâmico existente, com marteletes de ponteira tipo talhadeira, preservando o contrapiso para reaproveitamento. Após a limpeza da área, será aplicado um novo revestimento de piso com cerâmica 45x45 cm, PEI 5, acetinado, na cor branco, garantindo resistência e uniformidade.

Para delimitar o espaço do novo banheiro, será construída uma parede de alvenaria com 2 metros de largura, fechando o ambiente de forma adequada. Será realizada também a abertura de um vão para a instalação de uma porta com dimensões de 0,90 x 2,10 m, e um basculante de alumínio, linha módulo 25 prático, com vidro de 8 mm, peitoril e grade metálica, que proporcionará ventilação e segurança ao ambiente.

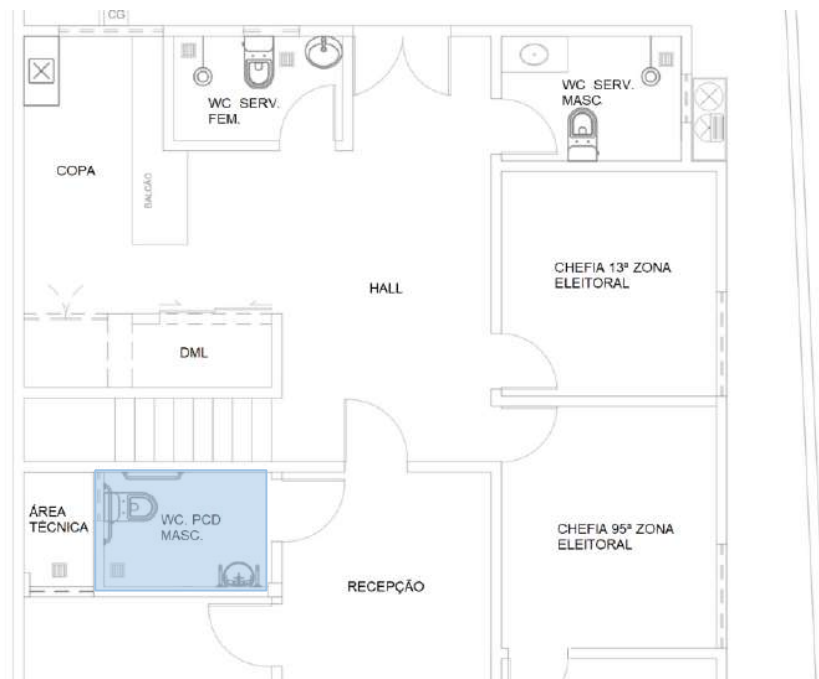
As paredes internas serão revestidas com cerâmica 33x45 cm, na cor branco, até a altura da laje, para facilitar a manutenção e conferir um acabamento de qualidade. Além disso, serão executadas as instalações hidrossanitárias necessárias, incluindo as redes de água fria, esgoto e ventilação sanitária, com louças e metais apropriados.

Por fim, para atender às normas de acessibilidade, serão instaladas barras de apoio em pontos estratégicos, garantindo funcionalidade e segurança para pessoas com deficiência. O banheiro será construído com materiais de alta qualidade e com supervisão técnica para assegurar conformidade com as normas vigentes e durabilidade da obra.



Imagem do projeto



Fotografia 22 - local de intervenção onde será construído o WC público/PCD feminino

11.17 Banheiro do depósito de urnas

A reforma do banheiro do depósito de urnas do cartório será realizada conforme as especificações do projeto, com o objetivo de promover melhorias na funcionalidade e no acabamento do espaço, adequando-o às necessidades operacionais e de conforto.

Iniciaremos com a demolição do revestimento cerâmico das paredes, removendo todo o material existente, para posterior aplicação do novo revestimento. As louças, metais e acessórios sanitários serão substituídos, conforme as orientações detalhadas no projeto, garantindo a adequação do ambiente às normas de qualidade e acessibilidade.

Na sequência, será demolido o piso de concreto existente, juntamente com o revestimento cerâmico atual. Após a remoção, será realizado o aterro do local com areia lavada, até atingir o nível do piso do depósito de urnas, proporcionando a nivelamento necessário para as novas intervenções.

Será então aplicado um novo piso de concreto, com espessura de 7 cm, sobre o contrapiso existente, criando uma base sólida para o revestimento. Após a aplicação do concreto, o piso será revestido com cerâmica 45x45 cm, classificação PEI 5, com acabamento acetinado na cor branca, proporcionando durabilidade e fácil manutenção, além de um acabamento estético adequado ao ambiente.

Nas paredes, será instalado revestimento cerâmico de 33x45 cm, na cor branca, até a altura da laje, assegurando a uniformidade do acabamento e facilitando a manutenção do espaço.



Fotografias 23, 24 e 25 – banheiro do depósito de urnas que será reformado

11.18 Áreas de intervenção do pavimento superior

11.18.1 Banheiro do juíz 01

A reforma do banheiro do Juiz 01 será conduzida com o objetivo de renovar e modernizar o espaço, seguindo as especificações do projeto e atendendo aos padrões de qualidade e funcionalidade.

As louças e os metais sanitários existentes serão substituídos por novos elementos, conforme especificações detalhadas no projeto arquitetônico. A troca visa atender aos critérios de qualidade, estética e durabilidade, adequando o ambiente às necessidades do usuário.

Será realizada a demolição do revestimento cerâmico das paredes, removendo o material atual para posterior aplicação de novo revestimento. O revestimento cerâmico do piso também será removido, expondo o contrapiso para receber as novas camadas e acabamento.

No contrapiso existente, será aplicada uma camada de manta asfáltica com emulsão, que subirá no rodapé da parede até uma altura de 20 cm, garantindo impermeabilização eficaz e proteção contra umidade. Após a aplicação da manta, será executada uma camada de concreto com espessura de 7 cm, nivelando o piso com as demais áreas do pavimento superior.

Nas paredes, será aplicado revestimento cerâmico de 33x45 cm até a altura da laje, na cor branca, proporcionando um acabamento estético moderno e de fácil manutenção. O novo piso será revestido com cerâmica 45x45 cm, classificação PEI 5, com acabamento acetinado na cor branca. Este material foi escolhido pela sua resistência, durabilidade e facilidade de limpeza, adequando-se às necessidades do ambiente.

Todas as etapas da reforma seguirão as normas técnicas de construção e segurança, garantindo um resultado final funcional, estético e duradouro.



Imagem do projeto



Fotografias 26, 27 e 28 - banheiro do juiz 01/audiencia que será reformado

11.18.2 Banheiro do Juiz 02/ audiência

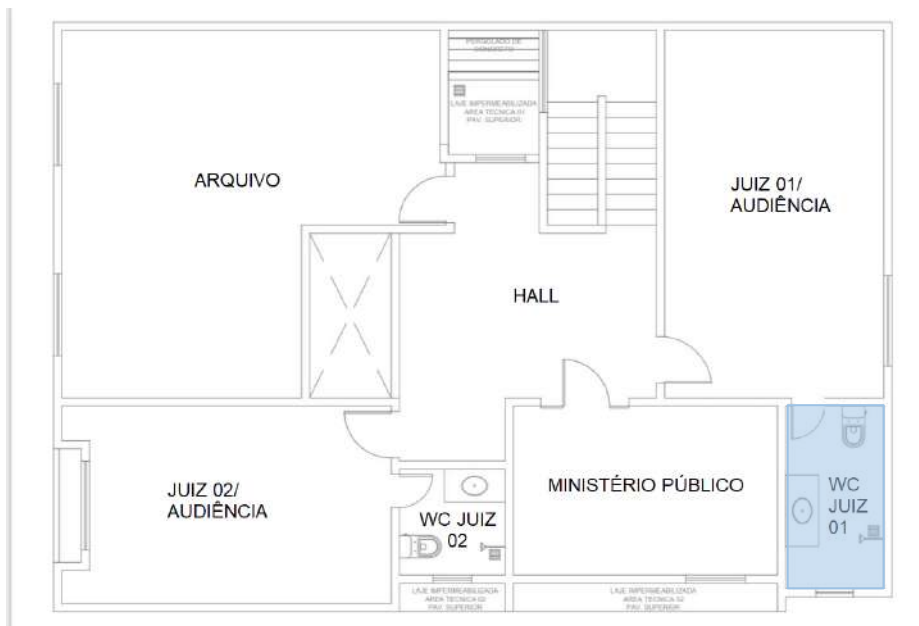
A reforma do banheiro do Juiz 02 será conduzida com o objetivo de renovar e modernizar o espaço, seguindo as especificações do projeto e atendendo aos padrões de qualidade e funcionalidade.

As louças e os metais sanitários existentes serão substituídos por novos elementos, conforme especificações detalhadas no projeto arquitetônico. A troca visa atender aos critérios de qualidade, estética e durabilidade, adequando o ambiente às necessidades do usuário.

Será realizada a demolição do revestimento cerâmico das paredes, removendo o material atual para posterior aplicação de novo revestimento. O revestimento cerâmico do piso também será removido, expondo o contrapiso para receber as novas camadas e acabamento.

No contrapiso existente, será aplicada uma camada de manta asfáltica com emulsão, que subirá no rodapé da parede até uma altura de 20 cm, garantindo impermeabilização eficaz e proteção contra umidade. Após a aplicação da manta, será executada uma camada de concreto com espessura de 7 cm, nivelando o piso com as demais áreas do pavimento superior.

Nas paredes, será aplicado revestimento cerâmico de 33x45 cm até a altura da laje, na cor branca, proporcionando um acabamento estético moderno e de fácil manutenção. O novo piso será revestido com cerâmica 45x45 cm, classificação PEI 5, com acabamento acetinado na cor branca. Este material foi escolhido pela sua resistência, durabilidade e facilidade de limpeza, adequando-se às necessidades do ambiente.

Todas as etapas da reforma seguirão as normas técnicas de construção e segurança, garantindo um resultado final funcional, estético e duradouro.



Imagem do projeto



Fotografias 29, 30 e 31 - banheiro do juiz 02/audiência que será reformado

11.18.3 Forro do hall (2º pavimento) e da escada

A construção do forro no hall do pavimento superior e na área da escada tem como objetivo melhorar o acabamento estético do ambiente, além de contribuir para o isolamento térmico e acústico.

Será instalada uma armação em metalon de aço galvanizado para suportar o forro. A estrutura será executada com perfis adequados, dimensionados conforme as especificações do projeto, garantindo resistência e durabilidade.

Sobre a armação de metalon, será fixado o forro em placas de PVC de 8 mm de espessura. As placas serão instaladas de forma alinhada e contínua, seguindo as orientações do projeto para cobertura total do hall e da área da escada.

Serão instalados perfis de acabamento no perímetro do forro para garantir um resultado estético uniforme e um fechamento preciso entre o forro e as paredes. O material utilizado será compatível com as placas de PVC e o metalon.



Imagem do projeto

11.18.4 Escada

A reforma da escada será realizada para promover melhorias funcionais e estéticas, proporcionando melhor iluminação e adequação do espaço.

Serão instalados novos pontos de iluminação ao longo da escada, visando proporcionar melhor visibilidade e segurança. A fiação será passada de acordo com o projeto elétrico, utilizando conduítes embutidos. Serão instaladas luminárias apropriadas para o espaço, garantindo eficiência luminosa e harmonia estética.

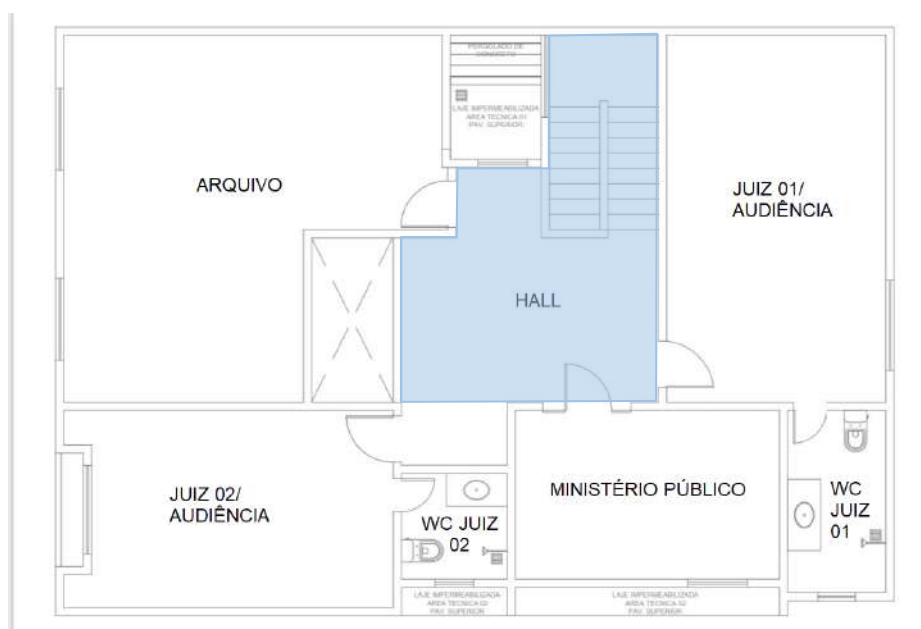
A janela existente será removida, incluindo esquadrias e vidros, de maneira cuidadosa para evitar danos às estruturas adjacentes. O local será preparado para a próxima etapa.

Após a remoção da janela, será realizado o fechamento da abertura utilizando blocos de cerâmica e concreto. A alvenaria será executada de forma alinhada, garantindo a continuidade estrutural da parede. O acabamento final será realizado com reboco e pintura, harmonizando o novo fechamento com o restante do ambiente.

As intervenções serão finalizadas com a pintura das paredes, utilizando tinta acrílica para ambientes internos, garantindo um acabamento uniforme e esteticamente agradável.

A reforma será conduzida seguindo as normas técnicas e de segurança, assegurando a funcionalidade, a durabilidade das intervenções e a integração visual com o ambiente existente.



Imagem do projeto

11.18.5 Áreas técnicas do piso superior

Para a construção de duas áreas técnicas no pavimento superior, será necessário realizar intervenções específicas para cada uma das áreas, assegurando sua funcionalidade e resistência.

Na 1ª área técnica, iniciaremos com a desinstalação da máquina de ar-condicionado existente, garantindo o manuseio cuidadoso do equipamento para preservar sua integridade. Em seguida, será construída uma laje com vigotas e EPS (poliestireno expandido), com espessura de 8 cm, sobre o pergolado de concreto. Após a concretagem e cura da laje, será realizada a impermeabilização utilizando manta asfáltica com emulsão, seguida da aplicação de uma proteção mecânica composta por uma camada de argamassa de cimento com 3 cm de espessura. Para finalizar, será construída uma fiada de alvenaria de "meia vez", devidamente impermeabilizada na base com manta asfáltica e emulsão. A alvenaria será rebocada para uniformização e acabamento, conforme o projeto.

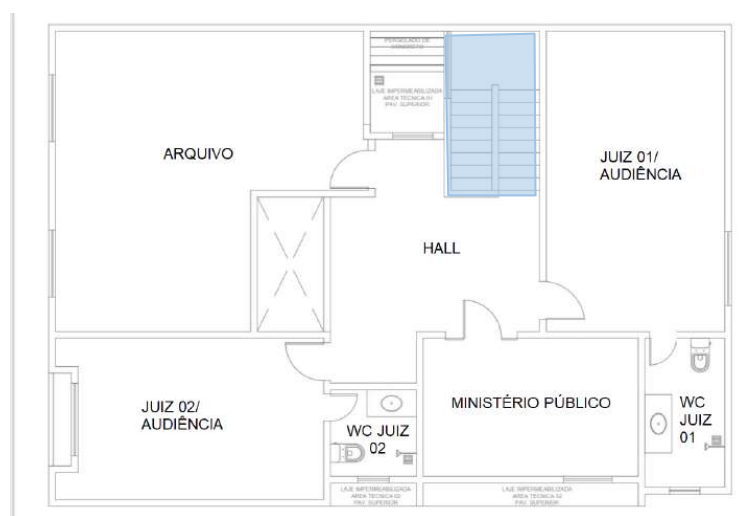
Na 2ª área técnica, o trabalho envolverá a aplicação de uma camada de impermeabilização com manta asfáltica e emulsão em toda a superfície da área técnica. Para proteção, será aplicada uma camada de argamassa de cimento com espessura de 3 cm, garantindo a durabilidade e resistência necessárias para o espaço.

Todas as etapas seguirão as normas técnicas aplicáveis, priorizando a funcionalidade, segurança e durabilidade das áreas técnicas.



Imagem do projeto

11.19 Substituição de pavimento/piso

11.19.1 Entrada da edificação

Na entrada do prédio, será realizada a demolição do pavimento e qualquer tipo de vegetação, tocos e raízes existente, abrangendo toda a extensão da área designada no projeto. Em seguida, o aterro será rebaixado até o nível da rua, promovendo um nivelamento adequado e compatível com as condições de acessibilidade e tráfego previstas. Posteriormente, será construído um novo revestimento em concreto não armado, com junta seca a cada 1,00 m; o piso terá paginação de placas de 1,00m x 1,00m, onde deverão ser concretadas alternadamente (uma sim e uma não), lembrando um tabuleiro de xadrez, de maneira que ao realizar a concretagem dos espaços faltosos, será criada uma junta seca entre uma peça da paginação e outra, obedecendo as especificações de projeto e a empregabilidade de materiais conforme orçamento. É obrigatório a execução com o uso de betoneira elétrica.

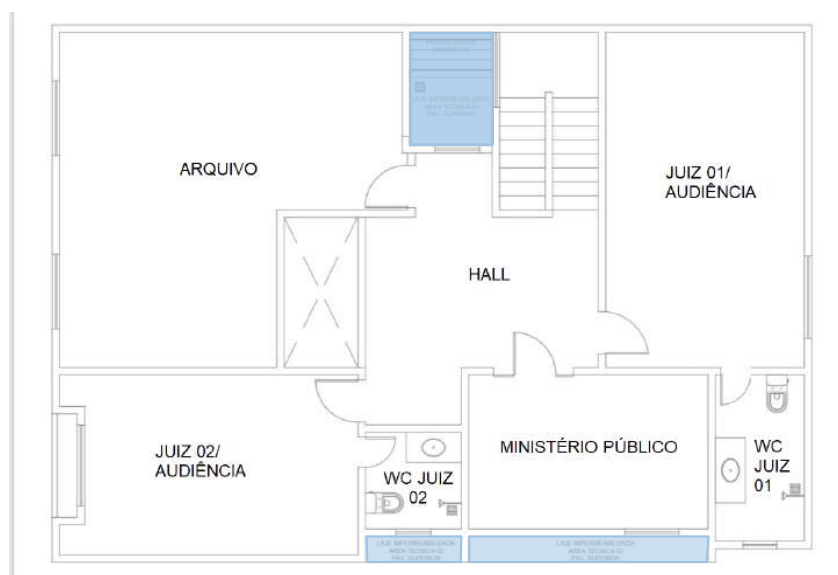
Deverá ser realizada a substituição do piso podotátil na área externa, conforme projeto arquitetônico, em obediência às normas de acessibilidade.

Será necessário executar reparos e limpeza nas caixas de inspeção da área externa, com substituição das tampas que se encontram danificadas ou quebradas. Para a proteção do hidrômetro caso o mesmo encontre-se exposto, deverá ser colocada uma grade metálica com cadeado, permitindo o acesso ao mesmo.



Fotografia 32 – local de intervenção no pavimento

11.19.2 Laterais e fundos da edificação

Primeiramente, será realizada a demolição do piso de concreto existente em toda a extensão das áreas laterais externas e dos fundos do Cartório. Na sequência, o aterro será rebaixado em 5 cm, garantindo a adequação ao novo nível projetado.

Após o rebaixamento, será executado um novo piso em concreto não armado tipo xadrez, com acabamento convencional. O pavimento terá espessura de 7 cm, sendo construído com junta seca a cada metro, conforme as especificações técnicas. O nível do piso será ajustado para ficar 0,3 cm abaixo do nível da porta de entrada e da cozinha, com uma inclinação de 0,5% na direção da divisa frontal, garantindo um escoamento adequado das águas pluviais e zerando o nível na transição com a calçada externa.

Todos os trabalhos serão realizados seguindo as normas técnicas e as orientações do projeto, assegurando a funcionalidade, segurança e durabilidade do novo pavimento.



Fotografias 33, 34 e 35 – intervenção no piso da area externa da edificação

11.19.3 Área interna da edificação (pavimento térreo e superior)

O revestimento de piso de toda a extensão na área interna da edificação será trocado. Para esse intuito, deverá ser feita a remoção do revestimento cerâmico, mantendo o contrapiso. Posteriormente, aplicar o novo revestimento de piso cerâmico (45x45cm), PEI 5, polido ou de acabamento acetinado (áreas molhadas), cor branca. Será aplicado com argamassa colante no contrapiso com o uso de uma desempenadeira dentada, espalhando uniformemente a argamassa em áreas pequenas, para garantir que não haja secagem antes do assentamento das peças. Mais adiante, deve-se assentar cada peça de cerâmica pressionando-a sobre a argamassa, usando martelo de borracha para garantir a aderência e o nivelamento correto. Utilizar cunhas e espaçadores adequados entre as peças para garantir o espaçamento uniforme e o alinhamento preciso. Após a cura inicial da argamassa (24 a 48 horas, conforme especificado pelo fabricante), será realizado o rejuntamento. O rejunte flexível e impermeável será aplicado nas juntas com o uso de uma desempenadeira de borracha, garantindo que as juntas fiquem bem preenchidas. Após a aplicação do rejunte, será feita a limpeza com esponja úmida para remover os excessos, antes que o rejunte seque completamente.



Imagem do projeto – planta baixa demonstrando os locais de revestimento

11.20 Pintura das paredes, instalação de forro (hall do pavimento superior) e tratamento das esquadrias

Para a execução da pintura externa da fachada, será necessário, inicialmente, proceder à remoção da pintura antiga por meio de lixamento e/ou raspagem. Em seguida, será aplicada uma camada de chapisco e, posteriormente, realizada a regularização da superfície com reboco, eliminando quaisquer rugosidades existentes. Após a regularização, será realizado o emassamento das superfícies. Com elas devidamente secas e em condições climáticas favoráveis, será aplicado um selador acrílico. Após sua secagem, será aplicada uma demão de textura acrílica. Quando a textura estiver completamente seca, serão aplicadas duas demãos de tinta acrílica semibrilho, garantindo um acabamento de alta qualidade. Além disso, será realizada a pintura do letreiro, incluindo os brasões e descrições padrão do Cartório Eleitoral, conforme especificado no projeto arquitetônico.

Nas áreas externas laterais e nos fundos da edificação, será utilizada tinta acrílica econômica na cor branco gelo, dispensando o emassamento prévio. Já para as paredes que delimitam a edificação, não será realizado o emassamento, aplicando-se diretamente a tinta acrílica premium na cor branco gelo, conforme especificações do projeto.

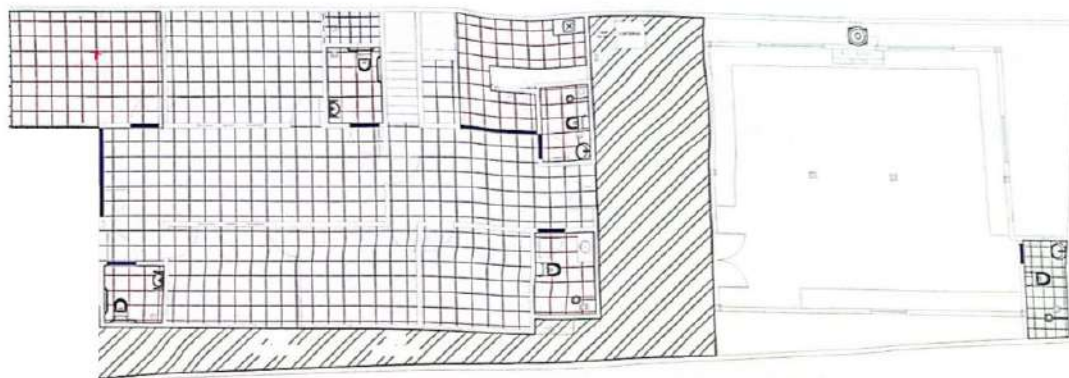
Para as paredes internas, sobre as alvenarias com as superfícies perfeitamente limpas e secas e em tempo firme, deve-se aplicar 02 (duas) demãos de massa látex, após secagem da massa, urge fazer o lixamento e aplicar 01(uma) demão de selador acrílico. Em seguida, após a secagem, aplicar no mínimo 01 (duas) demãos de tinta acrílica acetinada de 1ª linha, internamente nas cores solicitadas no projeto (cor branco neve). As superfícies deverão ser perfeitamente cobertas com as pigmentações aguardando a secagem completa das demãos para a aplicação subsequente.

Para instalar as estruturas de PVC no hall do piso superior, será feito a marcação dos pontos de fixação dos perfis de sustentação na laje ou estrutura existente. Em seguida, fixação dos perfis metálicos ou de PVC (de acordo com o tipo de forro) com buchas e parafusos adequados, garantindo espaçamento adequado entre os perfis, conforme o peso e tamanho das placas de PVC. Iniciar a instalação das placas de forro de PVC, encaixando as régua ou placas nas guias dos perfis e fixando-as com parafusos de forma oculta. Garantir o nivelamento contínuo durante o processo de instalação para evitar desníveis ou ondulações.

O tratamento das estruturas metálicas será realizado através de lixamento, escovação ou raspagem para a remoção de crostas ou ferrugem. Nas áreas mais danificadas será

aplicado com trincha, produto estabilizador de ferrugem (zarcão), e em seguida será realizada a aplicação de duas demãos de esmalte sintético semibrilho em todas as coberturas metálicas, sendo elas, platibanda em chapa, pilares, terças e treliças da cobertura.

O tratamento das estruturas de madeira será realizado através de lixamento e/ou raspagem do acabamento antigo. Se necessário, aplicar removedor de verniz ou tinta. Em seguida, aplique uma camada de seladora para madeira com pincel ou rolo, após a secagem da seladora (conforme o fabricante), lixe levemente com lixa fina (220) para remover qualquer imperfeição ou aspereza que possa surgir. Posteriormente, aplicar 01 (uma) demão de verniz de maneira uniforme, após secagem da demão deve lixar levemente com lixa fina (220) para eliminar pequenas imperfeições e aumentar a aderência da próxima camada. Após isso, aplique mais 01 (uma) ou 02 (duas) demãos de verniz, seguindo o mesmo processo de aplicação e secagem entre cada demão.

11.21 Cobertura

Na cobertura da edificação será necessário realizar o retelhamento completo com aproveitamento parcial das telhas. Para isso, primeiramente, será removida todas as telhas e realizada uma inspeção para ver quais telhas serão úteis para a reutilização, após isso, deve-se inspecionar o ripamento e caibros da estrutura de madeira para verificar se há partes danificadas, que caso necessário, serão substituídas. Posteriormente, iniciar a reconstrução das cumeeiras e beirais, removendo as argamassas antigas danificadas e limpando as superfícies antes da nova aplicação. Preparar a argamassa de cimento na proporção de 1 parte de cimento para 3 partes de areia, garantindo uma mistura homogênea. As telhas de cumeeira deverão ser assentadas com argamassa, garantindo a vedação e o alinhamento correto. Utilizar a argamassa para preencher as juntas entre as telhas. No que se refere aos beirais e bicas, é necessário aplicar a argamassa nas extremidades, garantindo que a água seja corretamente direcionada para fora da estrutura. Posto isso, deve-se iniciar o assentamento das telhas reaproveitadas e novas, utilizando as telhas em boas condições nas áreas visíveis e substituindo as que não puderam ser aproveitadas. As telhas serão fixadas sobre os ripamentos de madeira com pregos ou grampos galvanizados, garantindo que fiquem bem ajustadas para evitar infiltrações e desníveis. Durante o assentamento, verificar o alinhamento e o nivelamento das telhas, corrigindo eventuais irregularidades na estrutura.

11.22 Embasamento técnico

Para proposta deste projeto, foram consultados:

- ABNT – NBR 8800/2008 – Projeto e Execução de Estruturas de Aço de Edifícios;
- ABNT - NBR 14.762/2001 – Dimensionamento de Estruturas de Aço Constituídas por Perfis Formados a Frio;
- ABNT – NBR 6120/2019 – Cargas para o Cálculo de Estruturas de Edificações;
- ABNT – NBR 6123/1988 – Forças Devidas ao Vento em Edificações;
- ABNT – NBR 8681/2003 – Ações e Segurança nas Estruturas.

12. PROJETO EXECUTIVO DE INSTALAÇÕES ELÉTRICAS

Serão removidos todos os componentes das instalações elétricas, não será considerado nenhum ponto existente das instalações para serem utilizados nas próximas instalações.

A execução das instalações elétricas deverá seguir rigorosamente o projeto, e seus memoriais específicos, no que se refere às posições de caixas, tomadas, interruptores, terminais e conduítes, e dimensionamento com respeito às fiações, disjuntores, dispositivos de comando e controle, motores e dispositivos de sinalização.

Verificar e substituir todas lâmpadas dos ambientes internos que não estiverem funcionando.

Todos os materiais, equipamentos, etc., que sejam necessários ao perfeito funcionamento das instalações elétricas da edificação serão de primeira qualidade.

12.1 Condutores

Os condutores deverão ter sua cor de isolamento nas seguintes características:

- Fase: preto, vermelho ou branco;
- Neutro: azul claro.
- Proteção: verde claro;

A identificação das fases distintas deve ser a seguinte:

- Fase R: vermelho
- Fase S: preto
- Fase T: branco

12.2 Dispositivos de proteção: disjuntores e DR's

A proteção de baixa tensão dos condutores deverá ser por intermédio de um disjuntor termomagnético tripolar, bipolar e monopolar, capacidade nominal de acordo com os circuitos, frequência 50 ou 60 Hz, tipo universal, de acordo com as normas IEC 947-2 440 VCA, UL 489. A proteção (disjuntor) deverá, na posição ligada, indicar a cor vermelha e na desligada verde, de acordo com a NR10.

Todos os disjuntores devem ser DIN e obedecer às normas IEC60898 ; IEC60947-2.v



Figura 2: Exemplos de disjuntores monopolar e tripolar.

As tomadas de áreas molhadas como copa e banheiros deverão ser alimentadas fase, neutro e terra, tendo ainda como proteção disjuntor “DR”. Os interruptores diferenciais residuais - DR estão de acordo com as normas IEC 1008 e BS EN 61008. Sua principal função é proteger as pessoas que utilizam energia elétrica contra choques elétricos e evitar incêndios.



Figura 3: Exemplo IDR.

12.3 Iluminação externa

Deve-se utilizar sistema de eletrodutos rígidos para iluminar as áreas externas não abrangidas pelos postes, através de arandelas a serem utilizadas conforme projeto. A área externa deve ser atendida por lâmpadas do tipo LED, com potência conforme indicado em projeto, índice de proteção IP54, seguindo as disposições do projeto.



Figura 4: Exemplos de arandela tipo tartaruga.



Figura 5: Exemplo de arandela meia lua para a faixa do TRE.

12.4 Substituição das tomadas existentes

A fim de assegurar a devida funcionalidade dos pontos de elétrica da edificação é necessário a troca das tomadas existentes por modelos mais atualizados levando em consideração o projeto.

Devido experiências muito negativas, inclusive com a ocorrência de curtos e pequenos incêndios, NÃO serão aceitas as marcas ROMAZI, ILUMI e outras genéricas, de baixa presença de metal em seus componentes internos e alta fragilidade em suas partes de contatos e pressão. Ainda, as tomadas devem ter suas placas, na cor branca esmaltada, fixadas à base com a utilização de parafusos e não com simples encaixes.

12.5 Interruptores

Os interruptores, conforme projetos, controlarão uma sequência de lâmpadas. Para a perfeita execução deve-se consultar o projeto elétrico.

Devido experiências muito negativas, inclusive com a ocorrência de curtos e pequenos incêndios, NÃO serão aceitas as marcas ROMAZI, ILUMI e outras genéricas, de baixa presença de metal em seus componentes internos e alta fragilidade em suas partes de contatos, pressões e teclas. Ainda, os interruptores devem ter suas placas, na cor branca esmaltada, fixadas à base com a utilização de parafusos e não com simples encaixes.

12.6 Substituição dos condutores

Para que seja garantida a devida funcionalidade das instalações elétricas da edificação será necessária a troca de todos os condutores da instalação.

12.7 Distribuição

A distribuição do cabeamento de elétrica será feita através de novos eletrodutos embutidos na parede ou eletrocalhas aparentes sob a laje, conforme indicação de projeto.

12.8 Luminárias

Serão substituídas todas as luminárias internas já existentes na edificação, realizando também a troca das lâmpadas.

12.9 Sistema de proteção de descarga atmosférica

Conforme a NR-10, o quadro de distribuição será aterrado, bem como serão instalados um dispositivo contra descargas atmosféricas para cada fase e neutro.

12.9.1 Dispositivo de Proteção contra Surtos

Os sistemas implantados de acordo com a Norma visam à proteção da estrutura das edificações contra as descargas que a atinjam de forma direta, tendo a NBR-5419 da ABNT como norma básica.

O DPS será ligado em paralelo. Um para cada fase e um para o neutro, e todos conectados ao barramento de terra. Na ligação em paralelo o barramento será protegido por meio do dispositivo de proteção instalado no cabo de conexão desse ao DPS, dessa forma quando o dispositivo de proteção atuar, apenas o barramento protegido é desligado e o resto da instalação continua energizada.

Uma vez tendo atuado e/ou disparado, somente resta a ação de trocar o DPS agora incapacitado, no mesmo padrão e descrição - com a maior celeridade - em vista de prover de proteção todo o sistema novamente.



Figura 6: Exemplos de DPS's.

12.10 Critérios de segurança em projeto – NR 10

O desligamento dos circuitos deverá ser efetuado, em caso de sinistro, através dos disjuntores de proteção instalados nos Quadros de Distribuição (QD) de cada unidade. Cada circuito possui um disjuntor de proteção, bem como cada quadro um geral;

Os disjuntores dos quadros de distribuição internos deverão ter os circuitos da iluminação, tomadas e ar condicionado todos separados, conforme consta em projeto, não sendo permitido, em momento algum, circuitos de tomadas junto com o de iluminação;

Os condutores de neutro e de proteção deverão ser separados, sendo dessa forma o esquema TN-C-S.

Os condutores de NEUTRO devem ser, obrigatoriamente, independentes para cada circuito elétrico.

O disjuntor geral de proteção de do quadro deverá ter capacidade de interrupção de curto circuito 380-415V, 10 kA, frequência 50 ou 60 Hz, tipo universal, termomagnética, de acordo com as normas IEC 947-2 440 VCA, UL489, bem como os individuais, porém com capacidade de interrupção de curto circuito deverá possuir dispositivo DR.

No quadro de proteção geral deverá possuir uma placa com os dizeres “PERIGO ELETRICIDADE” e “MANUSEIO SOMENTE POR PESSOAS HABILITADAS”.

12.11 Normas técnicas

Deverão ser seguidas, para todos os serviços de instalação da rede de dados, as seguintes normas:

- NBR 5410/04 – Instalações elétricas em baixa tensão.
- NR 10 – Segurança em instalações e serviços em eletricidade.
- E-321.0001 – Padronização de Entrada de Energia Elétrica de Unidades Consumidoras de Baixa Tensão.

13. PROJETO EXECUTIVO DE INSTALAÇÕES LÓGICAS E TELEFÔNICAS

O presente memorial tem como objetivo descrever as atividades necessárias para a instalação de novos cabos e pontos de tomada RJ45 CAT6, que partirão do Rack existente até o ponto de atendimento de tomada.

Anteriormente deverá ser realizada a remoção de todo cabeamento existente e não serão levados em consideração as infraestruturas que se encontram embutidas em paredes.

13.1 Descrição das Atividades

13.1.1 Rack de Equipamentos

- Será realizada a instalação de um rack de piso para acomodar todos os equipamentos de rede, tais como switch, patch panels, organizadores de cabos, régua de tomada, etc, devidamente organizados e identificados.

13.1.2 Instalação de Pontos RJ45 CAT6

- Será realizada a identificação dos pontos estratégicos onde serão instalados, de acordo com as necessidades da infraestrutura de rede, conforme apresentado em projeto;
- A distribuição do cabeamento de lógica e telefonia será feita através de novos eletrodutos ou eletrocalhas aparentes, fixados na parede ou sob a laje, conforme indicação de projeto.
- Os cabos serão devidamente crimpados em ambas as extremidades, garantindo a qualidade da conexão;
- Cada ponto RJ45 será devidamente testado para verificar a conectividade e a integridade do sinal.
- Os cabos devem estar devidamente identificados/numerados em suas duas extremidades e ainda a cada 5,00m, enquanto distribuídos no interior das eletrocalhas.
- Neste projeto, o cabeamento estruturado destinado às redes de comunicação será composto por cabos UTP (Unshielded Twisted Pair), que deverão ser do tipo LSZH

(Low Smoke Zero Halogen), atendendo às exigências de segurança e normativas vigentes. A escolha de cabos LSZH se justifica por suas propriedades de baixa emissão de fumaça e ausência de halogênios em sua composição, características essenciais para aplicações em ambientes fechados e que requerem alta segurança contra incêndios. Em caso de exposição ao fogo, esses cabos emitem baixos níveis de fumaça tóxica e gases corrosivos, reduzindo significativamente os riscos à saúde e aos sistemas eletrônicos.

13.1.3 Substituição de Tomadas de Lógica

- As tomadas de lógica antigas serão removidas, garantindo que a desinstalação seja feita de forma cuidadosa para não danificar os equipamentos do rack, causando possíveis curto-circuitos.
- Serão instaladas novas tomadas de lógica em caixas multiplas de sobrepor (condutes) com eletrodutos PVC rígido aparente.
- Cada tomada será devidamente testada para verificar a conexão e a transmissão de dados.
- Cada plug, em cada uma das caixas, na placa de acabamento, devem estar devidamente identificados/numerados, com a mesma sequência numérica representada na extremidade do cabo.

13.1.4 Outras considerações

A execução das Instalações Lógicas e Telefônicas deverá seguir rigorosamente o projeto e seus memoriais específicos.

Todos os materiais, equipamentos, etc., que sejam necessários ao perfeito funcionamento das instalações na edificação serão de primeira qualidade.

Foi considerada a instalação do Suporte vertical a cada 1,20m dos perfis para assegurar a sua devida fixação.

14. PROJETO EXECUTIVO DE INSTALAÇÕES DE AR CONDICIONADO (SPLIT)

O sistema de climatização, por meio de condicionadores de ar tipo split, deve ser executado conforme projeto e memorial descritivo do projeto; aplicar, embutidas nas paredes, as caixas de passagens para a livre e facilitada colocação da mangueira do dreno.

As alimentação elétricas desde o QGD devem ser diretamente até as unidades condensadoras, pois estas são as que tem maior demanda de consumo do conjunto; já entre as condensadoras e as evaporadoras devem ser cabos do tipo PP, em conjunto com a tubulação frigorífica.

Deverá ser feita a ligação dos drenos dos ares-condicionados ao sistema de drenagem pluvial, evitando que os mesmos escoem pelas paredes do edifício.

Todos os materiais, equipamentos, etc., que sejam necessários ao perfeito funcionamento das instalações na edificação serão de primeira qualidade.

Todos os materiais a serem utilizados deverão obedecer às especificações dos projetos e deste memorial. Caso exista impossibilidade da aquisição do material determinado pelo projeto, a FISCALIZAÇÃO e o projetista deverão ser formalmente informados.

Nos casos de justificada necessidade ou conveniência de substituição de materiais especificados, por outros não discriminados, estes deverão possuir, comprovadamente características de qualidade, resistência ou equivalentes às dos primeiros e terão que ser aprovados pela Contratante. A comprovação das características deverá, a critério da Contratante e, sem onerá-la, basear-se em ensaios tecnológicos normalizados.

14.1 Serviços a executar

Os serviços a serem executados na edificação são as melhorias ou ajustes na climatização conforme projeto.

Os ares-condicionados janeleiros serão substituídos por ares-condicionados do tipo SPLIT HI WALL que serão fornecidos pelo TRE-PI, ficando a cargo da CONTRATADA o fornecimento e instalação da rede frigorígena e dos drenos.

Para um melhor controle da eflorescência, deverão ser remanejados ou adequados os drenos dos ar condicionados que se encontram na área externa do prédio, de modo que a água não entre em contato com as paredes, causando infiltrações e patologias. Os drenos dos ar condicionados devem ser instalados e levados até o jardim da área externa, ou canaletes de drenagens existentes, a fim de que não haja mais ocorrência de bolor na edificação;

As Instalações elétricas necessárias para alimentar as condensadoras e os demais componentes do sistema de ar-condicionado deverá ser feita por profissional qualificado e seguir as normas técnicas e de segurança aplicáveis;

Após todo o serviço, serão realizados testes e ajustes no sistema de ar-condicionado para garantir o seu perfeito funcionamento e desempenho.

14.2 Considerações gerais

- Todos os serviços de reforma devem ser executados por profissionais habilitados;
- Profissionais devem realizar a reforma com instrumentos devidamente aferidos, a fim de garantir alto grau de exatidão nas reformas a serem executadas;

15. SINALIZAÇÃO E COMBATE A INCÊNDIO

15.1 Iluminação de emergência

No imóvel serão instalados módulos autônomos de iluminação, de modo que em uma eventual falta ou sinistro nas instalações elétricas os ambientes internos fiquem iluminados permitindo a evacuação segura das pessoas. A disposição das luminárias de emergência estão caracterizadas em projeto e devem ser seguidas rigorosamente.

15.2 Placas de sinalização

No interior do imóvel serão instaladas placas luminosas de sinalização que indicarão a rota de fuga mais segura e rápida até a saída de emergência mais próxima, permitindo assim a evacuação das pessoas de maneira segura das pessoas no interior do imóvel em um possível sinistro.

O local de instalação das placas de sinalização constam em projetos e devem ser seguidos rigorosamente conforme legendas e modelos especificados em projeto.

15.3 Sinalização de extintores de incêndio

Os extintores de incêndio presentes no interior do imóvel serão sinalizados com placas específicas, podendo elas serem do tipo H2O ou ABC instaladas a 1,50m de altura do piso e o piso deverá se sinalizado com fita nas cores vermelha e amarela, de maneira a formar um quadro de 1m x 1m logo abaixo do extintor, conforme orientado em projeto.

16. LIMPEZA GERAL E FINALIZAÇÕES

16.1 Limpeza

A obra deverá ser mantida limpa, sendo feita limpeza diária e bota-fora semanal de entulhos, detritos, lixos e demais sobras geradas pela obra e da equipe técnica da CONTRATADA, quando for o caso.

Conforme a execução e andamento dos serviços, devem ser feitas limpezas diárias em todas as dependências trabalhadas do edifício.

A obra será entregue em perfeito estado de limpeza e conservação. Deverão apresentar funcionamento perfeito todas as suas instalações, equipamentos e aparelhos, com as instalações definitivamente ligadas às redes (águas esgoto, águas pluviais, água combate a incêndio, etc.).

Serão lavados convenientemente e de acordo com as especificações, os pisos de cerâmica, estruturas, esquadrias, bem como aparelhos sanitários, vidros, ferragens e metais, devendo ser removidos quaisquer vestígios de tinta, sujeiras, manchas e argamassas.

Durante o desenvolvimento da obra, será obrigatória a proteção dos pisos cerâmicos recém-concluídos, com estopa/gesso/papelão, nos casos em que a duração da obra ou a passagem obrigatória de operários assim o exigirem.

As cerâmicas serão inicialmente limpas com pano seco; salpicos de argamassa e tintas serão removidos com esponja de aço fina; lavagem final com água em abundância.

Os pisos cimentados serão lavados com solução de ácido muriático (1:6); salpicos e aderências serão removidos com espátula e palha de aço, procedendo-se finalmente a lavagem com água.

Os aparelhos sanitários serão limpos com esponja de aço, sabão e água. Os metais deverão ser limpos com removedor. Não aplicar ácido muriático. Para a recuperação do brilho deverão ser polidos à flanela.

As ferragens de esquadrias, com acabamento cromado, serão limpas com removedor adequado, polindo-se finalmente com flanela seca.

As superfícies em granito deverão ser limpas com água e sabão em pó.

A limpeza de machas e respingos de tinta dos vidros e espelhos deverá ser feita com removedor adequado e esponja de palha de aço fina, sem danos às esquadrias e aos vidros.

16.2 Limpeza geral externa (pátio e calçadas)

No exterior da edificação deverá ser realizada a limpeza do piso de concreto aparente e dos canteiros, removendo completamente a vegetação gramínea, bem como, a substituição das peças danificadas do referido piso. Deverá ainda, ser realizada a remoção de restos de pisos e entulhos que se encontram no canteiro da entrada principal do edifício.

Também deverá ser providenciada a limpeza e desobstrução da canaleta de escoamento das águas pluviais (vala de contenção), bem como a substituição das grelhas de filtragem que permitem o escoamento água.

16.3 Limpeza da laje

A limpeza da laje será realizada com vassoura a seco e remoção do entulho para melhor desenvolvimento das atividades que ocorrerão na cobertura, são elas, fixação das tubulações de água frias, instalação da infraestrutura de elétrica e lógica.

16.4 Desmontagem das Instalações Provisórias

Serão executados todos os trabalhos necessários às desmontagens de instalações provisórias que foram utilizadas na obra, como desmontagem das torres e andaimes, desmontagem de tapumes, barracões, depósitos e alojamentos; todos os materiais e equipamentos, assim como peças remanescentes e sobras utilizáveis de materiais, ferramentas e acessórios e eventuais ocupantes; às suas expensas.

As instalações provisórias de luz e força, assim como telefone e sanitários da obra serão desmontadas e removidas. Será providenciada a arrumação do material passível de posterior utilização, procedendo-se ao empilhamento de tábuas, convenientemente despregadas e livres de ferragens, classificação de tubulações remanescentes, assim como da disposição, em local adequado, para remoção de todas as ferramentas e equipamentos auxiliares.

16.5 Tratamento final

Após a conclusão da limpeza interna e externa das obras e serviços, deverão ser aplicados produtos para conservação e embelezamento dos pisos, das esquadrias, dos

vidros, etc.

16.6 Destinação de desmontagens e remoções

As esquadrias, madeiras, metais, louças, componentes de telhados, pavimentos, e quais quer outros insumos que tenham sido removidos e/ou desmontado por necessidade do objeto desta obra e que não serão reaplicados, devem ser depositados com zelo em local específico indicado pela coordenação do fórum; por sua vez, a coordenação do fórum deve procurar instituição não governamental e/ou sem fins lucrativos para formalizar a doação dos insumos aproveitáveis, ficando as custas com recolhimento e transporte sob a responsabilidade da instituição recebedora.

17. RECEBIMENTOS DAS OBRAS E SERVIÇOS

O recebimento das obras e serviços em geral deverá estar de acordo com a NBR-5675; destacando-se, contudo, que ocorrerão as seguintes etapas:

17.1 Recebimento Provisório

Concluídas todas as obras e serviços, objetos desta licitação, se estiverem em perfeitas condições atestadas pela FISCALIZAÇÃO e após efetuados todos os testes e ensaios necessários, bem como recebida toda a documentação exigida neste memorial e nos demais documentos contratuais, serão recebidos provisoriamente por esta através de Termo de Recebimento Provisório Parcial, acompanhado de a última medição.

Decorridos 15 (quinze dias) corridos a contar da data do requerimento da Contratada, as obras e os serviços serão recebidos provisoriamente pela Fiscalização, que lavrará “Termo de Recebimento Provisório”, assinado pelas partes; sendo o documento hábil para liberação da garantia complementar de edital.

A Contratada fica obrigada a manter as obras e os serviços por sua conta e risco, até a lavratura do “Termo de Recebimento Definitivo”, em perfeitas condições de conservação e funcionamento.

17.2 Recebimento Definitivo

O recebimento definitivo está condicionado ao fato das obras e suas instalações estarem completas e em condições plenas de funcionalidade, acompanhadas de todas licenças necessárias, devidamente aprovadas pelos órgãos competentes, habite-se, certidão

negativa de débitos, as plantas de “As Built”, especificações de todos os materiais e equipamentos empregados nas instalações complementares, bem assim dos termos de garantia e manuais de funcionamento de todo o sistema que comporá a obra.

Decorridos o prazo de 90 (noventa) dias após a lavratura do “Termo de Recebimento Provisório”, se os serviços de correção das anormalidades por ventura verificadas forem executados e aceitos pela Fiscalização, e comprovado o pagamento da contribuição devida a Previdência Social relativa ao período de execução das obras e dos serviços, será lavrado o “Termo de Recebimento Definitivo”.

Aceitas as obras e os serviços, a responsabilidade da CONTRATADA pela qualidade, correção e segurança dos trabalhos, subsiste na forma da Lei.

Desde o recebimento provisório, a CONTRATANTE entrará de posse plena das obras e serviços, podendo utilizá-los. Este fato será levado em consideração quando do recebimento definitivo, para os defeitos de origem da utilização normal do edifício.

A assinatura do Termo de Recebimento Definitivo indica que o objeto recebido está conforme o Contrato, permanecendo a Contratada responsável pela solidez e segurança da obra nos termos da legislação Civil, Profissional e Penal aplicáveis, não sendo a presença da CONTRATANTE, motivo para diminuição da responsabilidade da Contratada.

18. INFORMAÇÕES PARA UTILIZAÇÃO

18.1 Manuais de garantia dos fabricantes

Com a finalidade de usufruir dos prazos de garantia, conferidos pelos fabricantes de equipamentos e produtos industrializados adquiridos e instalados, a CONTRATADA deverá entregar à CONTRATANTE ao término dos trabalhos, todos os manuais de uso; os certificados de garantia e as notas fiscais de compra correspondentes.

18.2 Informações Gerais

Ao longo de toda a obra, a CONTRATADA deve manter atualizados, organizados e de fácil acesso:

- Listagem de Colaboradores;
- Projetos de todas as disciplinas;
- ART's e/ou RRT's.

Não pode a CONTRATADA acrescentar serviços, de qualquer natureza, por seu particular julgamento sem que haja comunicação e autorização prévia por parte da FISCALIZAÇÃO.

Caso a CONTRATADA entenda que há qualquer impedimento para o cumprimento dos prazos, remeter documento com as explicações/justificativas para a FISCALIZAÇÃO proceder análise.

A CONTRATADA deve sempre disponibilizar lista com identificação dos seus colaboradores (nome, função, RG e CPF) em trabalho nas dependências do TRE/PI; deverão estar com trajes identificados e usando os EPI's pertinentes a cada tipo de serviço. A CONTRATADA deve orientar seus colaboradores quanto ao diferenciado comportamento dentro das dependências do TRE/PI (capital e interior).

A CONTRATADA não deve atender demandas locais sem o prévio comunicado, análise e autorização por parte da FISCALIZAÇÃO do TRE/PI.

Em quaisquer dos serviços, toda a mobília e equipamentos do TRE/PI devem ser protegidos.

Por oportuno, devido casos ocorridos anteriormente, ADVERTIMOS e ORIENTAMOS a CONTRATADA que, antes de proceder a mobilização da obra, se DEBRUCE EM ANÁLISE MINUCIOSA DAS PLANILHAS E DOS PROJETOS a fim de adquirir os insumos mais importantes e relevantes na própria capital; pomos este alerta, pois a não execução de serviços e/ou aquisição de insumos com a alegação de "DISPARIDADE DO MERCADO LOCAL DA OBRA" NÃO SERÃO ACATADAS COMO JUSTIFICATIVA SUFICIENTE, já que ambos, CONTRATANTE E CONTRATADA, tem, por força de contrato, como referência as tabelas SINAPI/PI e o mercado da CAPITAL.

Teresina (PI), 02 de dezembro de 2024.

BARROSO ENGENHARIA LTDA
CNPJ nº 27.730.370/0001-30
Ellayne Cristine Barroso de Araújo Costa
Engenheira Civil – Coordenadora de Projetos
CREA nº 191597626-0



TRIBUNAL REGIONAL ELEITORAL DO PIAUÍ
TRE/PRESI/DG/SAOF/COAAD/SEAPT

ANEXO VI

Planilha de Estimativa de Custos e Formação de Preços



BARROSO ENGENHARIA LTDA
CNPJ: 27.730.370/0001-30

Obra
CARTORIO ELEITORAL DE SÃO RAIMUNDO
NONATO

Bancos
SINAPI - 10/2024 - Piauí
ORSE - 09/2024 - Sergipe
SEINFRA - 028 - Ceará

B.D.I.
25,96%

Encargos Sociais
Não Desonerado:
Horista: 114,54%
Mensalista: 71,62%

Planilha Orçamentária Resumida

Item	Descrição	Total	Peso (%)
1	SERVIÇOS PRELIMINARES	3.555,43	1,08 %
2	DEMOLIÇÕES, ESCAVAÇÕES E RETIRADAS	6.942,53	2,10 %
3	MOVIMENTO DE TERRA	1.612,14	0,49 %
4	INFRAESTRUTURA	9.317,39	2,82 %
5	SUPERESTRUTURA	11.306,75	3,43 %
6	PAREDES, PAINEIS E VEDAÇÕES	12.106,96	3,67 %
7	COBERTURA	20.200,93	6,12 %
8	PISOS E PAVIMENTAÇÕES	25.212,85	7,64 %
9	REVESTIMENTOS	27.462,88	8,32 %
10	PINTURA	32.569,50	9,87 %
11	ESQUADRIAS	20.426,58	6,19 %
12	INSTALAÇÕES ELÉTRICAS	45.940,53	13,92 %
13	INSTALAÇÕES DE CABEAMENTO ESTRUTURADO	39.864,26	12,08 %
14	INSTALAÇÕES HIDROSSANITÁRIAS	12.598,05	3,82 %
15	AR CONDICIONADO	25.268,45	7,66 %
16	COMBATE A INCÊNDIO	848,71	0,26 %
17	LOUÇAS E METAIS	24.789,67	7,51 %
18	SERVIÇOS COMPLEMENTARES	9.961,51	3,02 %

Total sem BDI	262.046,32
Total do BDI	67.938,80
Total Geral	329.985,12

BARROSO ENGENHARIA LTDA
CNPJ nº 27.730.370/0001-30
Ellayne Cristine Barroso de Araújo Costa
Engenheira Civil – Coordenadora de Projetos
CREA nº 191597626-0

Obra
CARTORIO ELEITORAL DE SÃO RAIMUNDO NONATO

Bancos
SINAPI - 10/2024 - Piauí
ORSE - 09/2024 - Sergipe
SEINFRA - 028 - Ceará

B.D.I.
25,96%

Encargos Sociais
Não Desonerado:
Horista: 114,54%
Mensalista: 71,62%

Orçamento Sintético

Item	Código	Banco	Descrição	Und	Quant.	Valor Unit	Valor Unit com BDI	Total	Peso (%)
1			SERVIÇOS PRELIMINARES					3.555,43	1,08 %
1.1	103689	SINAPI	FORNECIMENTO E INSTALAÇÃO DE PLACA DE OBRA COM CHAPA GALVANIZADA E ESTRUTURA DE MADEIRA. AF_03/2022_PS	m²	3	461,94	581,85	1.745,55	0,53 %
1.2	TRE01	Próprio	ART DE EXECUÇÃO DA ORDEM DE SERVIÇO	und	1	254,59	320,68	320,68	0,10 %
1.3	2454	ORSE	Andaime tubular metálico simples - peça x dia	PxD	900	0,50	0,62	558,00	0,17 %
1.4	97064	SINAPI	MONTAGEM E DESMONTAGEM DE ANDAIME TUBULAR TIPO "TORRE" (EXCLUSIVE ANDAIME E LIMPEZA). AF_03/2024	M	30	24,65	31,04	931,20	0,28 %
2			DEMOLIÇÕES, ESCAVAÇÕES E RETIRADAS					6.942,53	2,10 %
2.1	97665	SINAPI	REMOÇÃO DE LUMINÁRIAS, DE FORMA MANUAL, SEM REAPROVEITAMENTO. AF_09/2023	UN	13	1,72	2,16	28,08	0,01 %
2.2	97660	SINAPI	REMOÇÃO DE INTERRUPTORES/TOMADAS ELÉTRICAS, DE FORMA MANUAL, SEM REAPROVEITAMENTO. AF_09/2023	UN	52	0,64	0,80	41,60	0,01 %
2.3	104793	SINAPI	REMOÇÃO DE CABOS ELÉTRICOS, DE FORMA MANUAL, SEM REAPROVEITAMENTO. AF_09/2023	M	1200	0,52	0,65	780,00	0,24 %
2.4	97622	SINAPI	DEMOLIÇÃO DE ALVENARIA DE BLOCO FURADO, DE FORMA MANUAL, SEM REAPROVEITAMENTO. AF_09/2023	m³	12,35	54,51	68,66	847,95	0,26 %
2.5	7213	ORSE	Remoção de caixa pre-moldada de concreto para ar condicionado	un	8	17,82	22,44	179,52	0,05 %
2.5	97629	SINAPI	DEMOLIÇÃO DE LAJES, EM CONCRETO ARMADO, DE FORMA MECANIZADA COM MARTELETE, SEM REAPROVEITAMENTO. AF_09/2023	m³	0,22	90,63	114,15	25,11	0,01 %
2.6	97663	SINAPI	REMOÇÃO DE LOUÇAS, DE FORMA MANUAL, SEM REAPROVEITAMENTO. AF_09/2023	UN	9	12,10	15,24	137,16	0,04 %
2.7	97666	SINAPI	REMOÇÃO DE METAIS SANITÁRIOS, DE FORMA MANUAL, SEM REAPROVEITAMENTO. AF_09/2023	UN	8	8,82	11,10	88,80	0,03 %
2.8	97664	SINAPI	REMOÇÃO DE ACESSÓRIOS, DE FORMA MANUAL, SEM REAPROVEITAMENTO. AF_09/2023	UN	9	1,50	1,88	16,92	0,01 %
2.9	8387	ORSE	Remoção de bancada de granito (ou marmore)	m²	2,04	20,84	26,25	53,55	0,02 %
2.10	7224	ORSE	Remoção de quadro elétrico de embutir ou sobrepor	un	2	40,23	50,67	101,34	0,03 %
2.11	97645	SINAPI	REMOÇÃO DE JANELAS, DE FORMA MANUAL, SEM REAPROVEITAMENTO. AF_09/2023	m²	10,5	23,66	29,80	312,90	0,09 %
2.12	97644	SINAPI	REMOÇÃO DE PORTAS, DE FORMA MANUAL, SEM REAPROVEITAMENTO. AF_09/2023	m²	11,5	9,16	11,53	132,59	0,04 %

2.13	97634	SINAPI	DEMOLIÇÃO DE REVESTIMENTO CERÂMICO, DE FORMA MECANIZADA COM MARTELETE, SEM REAPROVEITAMENTO. AF_09/2023	m²	135,23	7,00	8,81	1.191,37	0,36 %
2.14	97632	SINAPI	DEMOLIÇÃO DE RODAPÉ CERÂMICO, DE FORMA MANUAL, SEM REAPROVEITAMENTO. AF_09/2023	M	135,68	2,51	3,16	428,74	0,13 %
2.15	104790	SINAPI	DEMOLIÇÃO DE PISO DE CONCRETO SIMPLES, DE FORMA MECANIZADA COM MARTELETE, SEM REAPROVEITAMENTO. AF_09/2023	m³	8,34	114,70	144,47	1.204,87	0,37 %
2.16	97647	SINAPI	REMOÇÃO DE TELHAS DE FIBROCIMENTO METÁLICA E CERÂMICA, DE FORMA MANUAL, SEM REAPROVEITAMENTO. AF_09/2023	m²	156,6	3,40	4,28	670,24	0,20 %
2.17	98527	SINAPI	REMOÇÃO DE RAÍZES REMANESCENTES DE TRONCO DE ÁRVORE COM DIÂMETRO MAIOR OU IGUAL A 0,40 M E MENOR QUE 0,60 M. AF_03/2024	UN	2	211,40	266,27	532,54	0,16 %
2.18	12947	ORSE	Remoção de tubo galvanizado, bitolas diversas	m	19,75	6,81	8,57	169,25	0,05 %
3			MOVIMENTO DE TERRA					1.612,14	0,49 %
3.1	96527	SINAPI	ESCAVAÇÃO MANUAL PARA VIGA BALDRAME OU SAPATA CORRIDA (INCLUINDO ESCAVAÇÃO PARA COLOCAÇÃO DE FÔRMAS). AF_01/2024	m³	3,2	98,63	124,23	397,53	0,12 %
3.2	96523	SINAPI	ESCAVAÇÃO MANUAL PARA BLOCO DE COROAMENTO OU SAPATA (INCLUINDO ESCAVAÇÃO PARA COLOCAÇÃO DE FÔRMAS). AF_01/2024	m³	4,6	89,62	112,88	519,24	0,16 %
3.2	93358	SINAPI	ESCAVAÇÃO MANUAL DE VALA. AF_09/2024	m³	4,14	81,64	102,83	425,71	0,13 %
3.3	2517	ORSE	Aterro de vala, compactado, sem material, sem controle do grau de compactação	m³	4,43	28,87	36,36	161,07	0,05 %
3.4	104737	SINAPI	REATERRO MANUAL DE VALAS, COM PLACA VIBRATÓRIA. AF_08/2023	m³	4,14	20,83	26,23	108,59	0,03 %
4			INFRAESTRUTURA					9.317,39	2,82 %
4.1	95241	SINAPI	LASTRO DE CONCRETO MAGRO, APLICADO EM PISOS, LAJES SOBRE SOLO OU RADIER, ESPESSURA DE 5 CM. AF_01/2024	m²	2,93	44,49	56,03	164,16	0,05 %
4.2	94965	SINAPI	CONCRETO FCK = 25MPA, TRAÇO 1:2,3:2,7 (EM MASSA SECA DE CIMENTO/ AREIA MÉDIA/ BRITA 1) - PREPARO MECÂNICO COM BETONEIRA 400 L. AF_05/2021	m³	3,09	668,20	841,66	2.600,72	0,79 %
4.3	103670	SINAPI	LANÇAMENTO COM USO DE BALDES, ADENSAMENTO E ACABAMENTO DE CONCRETO EM ESTRUTURAS. AF_02/2022	m³	3,09	281,29	354,31	1.094,81	0,33 %
4.4	96543	SINAPI	ARMAÇÃO DE BLOCO UTILIZANDO AÇO CA-60 DE 5 MM - MONTAGEM. AF_01/2024	KG	22,29	20,24	25,49	568,17	0,17 %
4.5	96546	SINAPI	ARMAÇÃO DE BLOCO UTILIZANDO AÇO CA-50 DE 10 MM - MONTAGEM. AF_01/2024	KG	28,45	14,90	18,76	533,72	0,16 %
4.6	11668	ORSE	Forma plana para estruturas, em compensado plastificado de 12mm, 05 usos, exclusive escoramento - Revisada 07.2015	m²	22,76	48,23	60,75	1.382,67	0,42 %
4.7	96545	SINAPI	ARMAÇÃO DE BLOCO UTILIZANDO AÇO CA-50 DE 8 MM - MONTAGEM. AF_01/2024	KG	139,65	16,91	21,29	2.973,14	0,90 %

5			SUPERESTRUTURA					11.306,75	3,43 %
5.1	94965	SINAPI	CONCRETO FCK = 25MPA, TRAÇO 1:2,3:2,7 (EM MASSA SECA DE CIMENTO/ AREIA MÉDIA/ BRITA 1) - PREPARO MECÂNICO COM BETONEIRA 400 L. AF_05/2021	m³	2,44	668,20	841,66	2.053,65	0,62 %
5.2	103670	SINAPI	LANÇAMENTO COM USO DE BALDES, ADENSAMENTO E ACABAMENTO DE CONCRETO EM ESTRUTURAS. AF_02/2022	m³	2,44	281,29	354,31	864,51	0,26 %
5.3	92759	SINAPI	ARMAÇÃO DE PILAR OU VIGA DE ESTRUTURA CONVENCIONAL DE CONCRETO ARMADO UTILIZANDO AÇO CA-60 DE 5,0 MM - MONTAGEM. AF_06/2022	KG	56,73	14,82	18,66	1.058,58	0,32 %
5.4	92761	SINAPI	ARMAÇÃO DE PILAR OU VIGA DE ESTRUTURA CONVENCIONAL DE CONCRETO ARMADO UTILIZANDO AÇO CA-50 DE 8,0 MM - MONTAGEM. AF_06/2022	KG	112,34	13,50	17,00	1.909,78	0,58 %
5.5	92762	SINAPI	ARMAÇÃO DE PILAR OU VIGA DE ESTRUTURA CONVENCIONAL DE CONCRETO ARMADO UTILIZANDO AÇO CA-50 DE 10,0 MM - MONTAGEM. AF_06/2022	KG	93,71	12,13	15,27	1.430,95	0,43 %
5.6	3739	ORSE	Forma plana para estruturas, em compensado plastificado de 12mm, 12 usos, inclusive escoramento - Revisada 07.2015	m²	52,92	40,81	51,40	2.720,08	0,82 %
5.7	97088	SINAPI	ARMAÇÃO PARA EXECUÇÃO DE RADIER, PISO DE CONCRETO OU LAJE SOBRE SOLO, COM USO DE TELA Q-92. AF_09/2021	KG	8,87	15,90	20,02	177,57	0,05 %
5.8	7393	ORSE	Laje pré-fabricada treliçada para piso ou cobertura, intereixo 38cm, h=12cm, el. enchimento em EPS h=8cm, inclusive escoramento em madeira e capeamento 4cm.	m²	5,45	159,02	200,30	1.091,63	0,33 %
6			PAREDES, PAINEIS E VEDAÇÕES					12.106,96	3,67 %
6.1	103334	SINAPI	ALVENARIA DE VEDAÇÃO DE BLOCOS CERÂMICOS FURADOS NA HORIZONTAL DE 14X9X19 CM (ESPESSURA 14 CM, BLOCO DEITADO) E ARGAMASSA DE ASSENTAMENTO COM PREPARO EM BETONEIRA. AF_12/2021	m²	1	141,65	178,42	178,42	0,05 %
6.2	103328	SINAPI	ALVENARIA DE VEDAÇÃO DE BLOCOS CERÂMICOS FURADOS NA HORIZONTAL DE 9X19X19 CM (ESPESSURA 9 CM) E ARGAMASSA DE ASSENTAMENTO COM PREPARO EM BETONEIRA. AF_12/2021	m²	106,81	88,67	111,68	11.928,54	3,61 %
7			COBERTURA					20.200,93	6,12 %
7.1	C0387	SEINFRA	BEIRA E BICA EM TELHA COLONIAL	M	19,17	15,36	19,34	370,74	0,11 %
7.2	94219	SINAPI	CUMEEIRA E ESPIGÃO PARA TELHA CERÂMICA EMBOÇADA COM ARGAMASSA TRAÇO 1:2:9 (CIMENTO, CAL E AREIA), PARA TELHADOS COM MAIS DE 2 ÁGUAS, INCLUSO TRANSPORTE VERTICAL. AF_07/2019	M	39,64	29,31	36,91	1.463,11	0,44 %
7.3	96111	SINAPI	FORRO EM RÉGUAS DE PVC, FRISADO, PARA AMBIENTES RESIDENCIAIS, INCLUSIVE ESTRUTURA UNIDIRECIONAL DE FIXAÇÃO. AF_08/2023_PS	m²	27,26	61,94	78,01	2.126,55	0,64 %
7.4	C4910	SEINFRA	CALHA EM CHAPA DE ALUMÍNIO LISA 22, ESP.=0,71MM, DESENVOLVIMENTO VARIÁVEL, INCLUSO TRANSPORTE VERTICAL	m²	1,72	176,19	221,92	381,70	0,12 %

7.5	92539	SINAPI	TRAMA DE MADEIRA COMPOSTA POR RIPAS, CAIBROS E TERÇAS PARA TELHADOS DE ATÉ 2 ÁGUAS PARA TELHA DE ENCAIXE DE CERÂMICA OU DE CONCRETO, INCLUSO TRANSPORTE VERTICAL. AF_07/2019	m²	14,07	56,13	70,70	994,74	0,30 %
7.6	9435	ORSE	Rufo em chapa aço galvanizado nº24 com desenvolvimento 33cm - Rev. 01	m	25,18	42,84	53,96	1.358,71	0,41 %
7.7	8637	ORSE	Chapim de concreto pré-moldado	m	18,09	51,28	64,59	1.168,43	0,35 %
7.8	8771	ORSE	Alçapão para forro de pvc, dim=60x60cm, aplicado	m²	1,8	58,27	73,39	132,10	0,04 %
7.9	12407	ORSE	Treliça metálica Pratt, em perfis UDC75x38x3,84kg/m, diagonais tracionadas, p/ telhados em duas águas sem lanternin, vãos 6,00 a 10,00m, pintura 01 demão de epoxi fundo óxido de ferro + 02 demãos de esmalte epoxi branco - Preço por kilo executado	kg	175,54	19,71	24,82	4.356,90	1,32 %
7.10	94195	SINAPI	TELHAMENTO COM TELHA CERÂMICA DE ENCAIXE, TIPO PORTUGUESA, COM ATÉ 2 ÁGUAS, INCLUSO TRANSPORTE VERTICAL. AF_07/2019	m²	170,61	26,44	33,30	5.681,31	1,72 %
7.11	C4757	SEINFRA	TAMPO PRÉ-MOLDADA "IN LOCO" DE CONCRETO ARMADO ESP.=5,0CM (COBERTURA CASA DE GÁS)	m²	1	276,91	348,79	348,79	0,11 %
7.12	100330	SINAPI	RETIRADA E RECOLOCAÇÃO DE TELHA CERÂMICA CAPA-CANAL, COM ATÉ DUAS ÁGUAS, INCLUSO IÇAMENTO. AF_07/2019	m²	90,14	15,83	19,93	1.796,49	0,54 %
7.13	11296	ORSE	Redução concêntrica 100 x 75mm para eletrocalha metálica (ref. mopa ou similar)	un	1	16,96	21,36	21,36	0,01 %
8			PISOS E PAVIMENTAÇÕES					25.212,85	7,64 %
8.1	11805	ORSE	Piso em concreto simples despolado, fck = 21 MPa, e = 7 cm, com forma em quadros 2,0x2,0m, para juntas de concretagem - tres usos	m²	111,42	56,67	71,38	7.953,15	2,41 %
8.2	11777	ORSE	Piso em concreto simples despolado, fck = 21 MPa, e = 7 cm - Não inclui formas para juntas de concretagem	m²	15,04	53,10	66,88	1.005,87	0,30 %
8.3	87250	SINAPI	REVESTIMENTO CERÂMICO PARA PISO COM PLACAS TIPO ESMALTADA ACETINADA DE DIMENSÕES 45X45 CM APLICADA EM AMBIENTES DE ÁREA ENTRE 5 M2 E 10 M2. AF_02/2023_PE	m²	60,78	62,76	79,05	4.804,65	1,46 %
8.4	87251	SINAPI	REVESTIMENTO CERÂMICO PARA PISO COM PLACAS TIPO ESMALTADA POLIDA DE DIMENSÕES 45X45 CM APLICADA EM AMBIENTES DE ÁREA MAIOR QUE 10 M2. AF_02/2023_PE	m²	106,55	54,88	69,12	7.364,73	2,23 %
8.5	88649	SINAPI	RODAPÉ CERÂMICO DE 7CM DE ALTURA COM PLACAS TIPO ESMALTADA DE DIMENSÕES 45X45CM. AF_02/2023	M	107,6	8,82	11,10	1.194,36	0,36 %
8.6	12306	ORSE	Impermeabilização c/manta asfáltica 3mm, classe B, estrudada c/reforço de não tecido de poliéster, inclusive aplicação de 1 demão de primer e proteção mecânica traço 1:3	m²	4,3	228,33	287,60	1.236,68	0,37 %
8.7	98546	SINAPI	IMPERMEABILIZAÇÃO DE SUPERFÍCIE COM MANTA ASFÁLTICA, UMA CAMADA, INCLUSIVE APLICAÇÃO DE PRIMER ASFÁLTICO, E=4MM. AF_09/2023	m²	7,66	171,37	215,85	1.653,41	0,50 %

9			REVESTIMENTOS					27.462,88	8,32 %
9.1	87879	SINAPI	CHAPISCO APLICADO EM ALVENARIAS E ESTRUTURAS DE CONCRETO INTERNAS, COM COLHER DE PEDREIRO. ARGAMASSA TRAÇO 1:3 COM PREPARO EM BETONEIRA 400L. AF_10/2022	m²	213,62	4,66	5,86	1.251,81	0,38 %
9.2	87545	SINAPI	EMBOÇO, EM ARGAMASSA TRAÇO 1:2:8, PREPARO MECÂNICO, APLICADO MANUALMENTE EM PAREDES INTERNAS, PARA AMBIENTES COM ÁREA MENOR QUE 5M², E = 10MM, COM TALISCAS. AF_03/2024	m²	40,53	29,04	36,57	1.482,18	0,45 %
9.3	104958	SINAPI	MASSA ÚNICA, EM ARGAMASSA TRAÇO 1:2:8 PREPARO MECÂNICO, APLICADA MANUALMENTE EM PAREDES INTERNAS DE AMBIENTES COM ÁREA MAIOR QUE 10M², E = 10MM, COM TALISCAS. AF_03/2024	m²	173,09	23,20	29,22	5.057,68	1,53 %
9.4	96135	SINAPI	APLICAÇÃO MANUAL DE MASSA ACRÍLICA EM PAREDES EXTERNAS, DUAS DEMÃOS. AF_03/2024	m²	20,55	25,50	32,11	659,86	0,20 %
9.5	87273	SINAPI	REVESTIMENTO CERÂMICO PARA PAREDES INTERNAS COM PLACAS TIPO ESMALTADA DE DIMENSÕES 33X45 CM APLICADAS NA ALTURA INTEIRA DAS PAREDES. AF_02/2023 PE	m²	204,45	66,62	83,91	17.155,39	5,20 %
9.6	104658	SINAPI	PISO PODOTÁTIL DE ALERTA OU DIRECIONAL, DE CONCRETO, ASSENTADO SOBRE ARGAMASSA. AF_03/2024	m²	8,83	129,71	163,38	1.442,64	0,44 %
9.7	C4623	SEINFRA	PISO PODOTÁTIL ALERTA OU DIRECIONAL INTERNO EM BORRACHA 25x25cm, COR AZUL, ASSENTAMENTO COM COLA VINIL (FORNECIMENTO E ASSENTAMENTO)	m²	0,75	238,26	300,11	225,08	0,07 %
9.8	2482	ORSE	Rasgos em concreto para passagem de tubulação diâm 5" a 6"	m	4,95	30,20	38,03	188,24	0,06 %
10			PINTURA					32.569,50	9,87 %
10.1	88485	SINAPI	FUNDO SELADOR ACRÍLICO, APLICAÇÃO MANUAL EM PAREDE, UMA DEMÃO. AF_04/2023	m²	173,09	4,03	5,07	877,56	0,27 %
10.2	102513	SINAPI	PINTURA DE SÍMBOLOS E TEXTOS COM TINTA ACRÍLICA, DEMARCAÇÃO COM FITA ADESIVA E APLICAÇÃO COM ROLO. AF_05/2021	m²	11,32	44,77	56,39	638,33	0,19 %
10.3	102513	SINAPI	(EXTINTORES E CADEIRANTE INTERNO) PINTURA DE SÍMBOLOS E TEXTOS COM TINTA ACRÍLICA OU ESMALTE SINTÉTICO, DEMARCAÇÃO COM FITA ADESIVA E APLICAÇÃO COM ROLO. AF_05/2021	m²	6,25	44,77	56,39	352,43	0,11 %
10.4	95623	SINAPI	APLICAÇÃO MANUAL DE TINTA LÁTEX ACRÍLICA PREMIUM, EM PAREDES, DUAS DEMÃOS. AF_03/2024	m²	1207,55	9,61	12,10	14.611,35	4,43 %
10.5	104641	SINAPI	(MURO DE DIVIAS) PINTURA LÁTEX ACRÍLICA ECONÔMICA, APLICAÇÃO MANUAL EM PAREDES, DUAS DEMÃOS. AF_04/2023	m²	177,3	8,66	10,90	1.932,57	0,59 %
10.7	102193	SINAPI	LIXAMENTO DE MADEIRA PARA APLICAÇÃO DE FUNDO OU PINTURA. AF_01/2021	m²	130,2	1,79	2,25	292,95	0,09 %
10.8	100717	SINAPI	LIXAMENTO MANUAL EM SUPERFÍCIES METÁLICAS EM OBRA. AF_01/2020	m²	152,18	8,91	11,22	1.707,45	0,52 %
10.9	100720	SINAPI	PINTURA COM TINTA ALQUÍDICA DE FUNDO (TIPO ZARCÃO) APLICADA A ROLO OU PINCEL SOBRE PERFIL METÁLICO EXECUTADO EM FÁBRICA (POR DEMÃO). AF_01/2020	m²	8	10,20	12,84	102,72	0,03 %

10.10	100740	SINAPI	PINTURA COM TINTA ALQUÍDICA DE ACABAMENTO (ESMALTE SINTÉTICO ACETINADO) APLICADA A ROLO OU PINCEL SOBRE PERFIL METÁLICO EXECUTADO EM FÁBRICA (POR DEMÃO). AF_01/2020	m²	126,3	10,73	13,51	1.706,31	0,52 %
10.11	2306	ORSE	Pintura de acabamento com aplicação de 02 demãos de esmalte sintético sobre superfícies metálicas - R1	m²	20	20,95	26,38	527,60	0,16 %
10.12	102219	SINAPI	PINTURA TINTA DE ACABAMENTO (PIGMENTADA) ESMALTE SINTÉTICO ACETINADO EM MADEIRA, 2 DEMÃOS. AF_01/2021	m²	130,2	15,91	20,04	2.609,20	0,79 %
10.13	104640	SINAPI	PINTURA LÁTEX ACRÍLICA STANDARD, APLICAÇÃO MANUAL EM TETO, DUAS DEMÃOS. AF_04/2023	m²	346,94	12,05	15,17	5.263,07	1,59 %
10.14	104639	SINAPI	PINTURA LÁTEX ACRÍLICA ECONÔMICA, APLICAÇÃO MANUAL EM TETO, DUAS DEMÃOS. AF_04/2023	m²	116,13	10,86	13,67	1.587,49	0,48 %
10.15	102213	SINAPI	PINTURA VERNIZ (INCOLOR) ALQUÍDICO EM MADEIRA, USO INTERNO E EXTERNO, 2 DEMÃOS. AF_01/2021	m²	14,07	20,34	25,62	360,47	0,11 %
11			ESQUADRIAS					20.426,58	6,19 %
11.1	102185	SINAPI	PORTA DE ABRIR COM MOLA HIDRÁULICA, EM VIDRO TEMPERADO, 2 FOLHAS DE 90X210 CM, ESPESSURA DD 10MM, INCLUSIVE ACESSÓRIOS. AF_01/2021	UN	1	3.725,51	4.692,65	4.692,65	1,42 %
11.2	102182	SINAPI	PORTA PIVOTANTE DE VIDRO TEMPERADO, 90X210 CM, ESPESSURA 10 MM, INCLUSIVE ACESSÓRIOS. AF_01/2021	UN	1	1.018,51	1.282,91	1.282,91	0,39 %
11.3	102235	SINAPI	DIVISÓRIA FIXA EM VIDRO TEMPERADO 10 MM, SEM ABERTURA. AF_01/2021_PS	m²	5	475,28	598,66	2.993,30	0,91 %
11.4	C1958	SEINFRA	PORTA DE FERRO COMPACTA EM CHAPA, INCLUS. BATENTES E FERRAGENS	m²	2,69	395,60	498,29	1.340,40	0,41 %
11.5	94570	SINAPI	JANELA DE ALUMÍNIO DE CORRER COM 2 FOLHAS PARA VIDROS, COM VIDROS, BATENTE, ACABAMENTO COM ACETATO OU BRILHANTE E FERRAGENS. EXCLUSIVE ALIZAR E CONTRAMARCO. FORNECIMENTO E INSTALAÇÃO. AF_12/2019	m²	5,5	307,36	387,15	2.129,32	0,65 %
11.6	94569	SINAPI	JANELA DE ALUMÍNIO TIPO MAXIM-AR, COM VIDROS, BATENTE E FERRAGENS. EXCLUSIVE ALIZAR, ACABAMENTO E CONTRAMARCO. FORNECIMENTO E INSTALAÇÃO. AF_12/2019	m²	1,6	598,09	753,35	1.205,36	0,37 %
11.7	94589	SINAPI	CONTRAMARCO DE ALUMÍNIO, FIXAÇÃO COM ARGAMASSA - FORNECIMENTO E INSTALAÇÃO. AF_12/2019	M	8,76	20,22	25,46	223,02	0,07 %
11.9	90796	SINAPI	KIT DE PORTA-PRONTA DE MADEIRA EM ACABAMENTO MELAMÍNICO BRANCO, FOLHA LEVE OU MÉDIA, E BATENTE METÁLICO, 80X210CM, FIXAÇÃO COM ARGAMASSA - FORNECIMENTO E INSTALAÇÃO. AF_12/2019	UN	2	784,70	988,40	1.976,80	0,60 %
11.10	100702	SINAPI	PORTA DE CORRER DE ALUMÍNIO, COM DUAS FOLHAS PARA VIDRO, INCLUSO VIDRO LISO INCOLOR, FECHADURA E PUXADOR, SEM ALIZAR. AF_12/2019	m²	1,68	357,50	450,30	756,50	0,23 %
11.11	90797	SINAPI	KIT DE PORTA-PRONTA DE MADEIRA EM ACABAMENTO MELAMÍNICO BRANCO, FOLHA LEVE OU MÉDIA, E BATENTE METÁLICO, 90X210CM, FIXAÇÃO COM ARGAMASSA - FORNECIMENTO E INSTALAÇÃO. AF_12/2019	UN	2	791,87	997,43	1.994,86	0,60 %
11.13	1848	ORSE	Grade proteção c/ barra chata 1/8" x 5/8"	m²	4,38	126,49	159,32	697,82	0,21 %

11.14	13147	ORSE	Box para banheiro em alumínio e Acrílico de abrir ou correr, inclusive ferragens - fornecimento e instalação	m²	3	300,00	377,88	1.133,64	0,34 %
12			INSTALAÇÕES ELÉTRICAS					45.940,53	13,92 %
12.1	92984	SINAPI	CABO DE COBRE FLEXÍVEL ISOLADO, 25 MM², ANTI-CHAMA 0,6/1,0 KV, PARA REDE ENTERRADA DE DISTRIBUIÇÃO DE ENERGIA ELÉTRICA - FORNECIMENTO E INSTALAÇÃO. AF_12/2021	M	45,18	29,72	37,43	1.691,08	0,51 %
12.2	91926	SINAPI	CABO DE COBRE FLEXÍVEL ISOLADO, 2,5 MM², ANTI-CHAMA 450/750 V, PARA CIRCUITOS TERMINAIS - FORNECIMENTO E INSTALAÇÃO. AF_03/2023	M	1310	4,46	5,61	7.349,10	2,23 %
12.3	91928	SINAPI	CABO DE COBRE FLEXÍVEL ISOLADO, 4 MM², ANTI-CHAMA 450/750 V, PARA CIRCUITOS TERMINAIS - FORNECIMENTO E INSTALAÇÃO. AF_03/2023	M	260,57	6,96	8,76	2.282,59	0,69 %
12.4	91930	SINAPI	CABO DE COBRE FLEXÍVEL ISOLADO, 6 MM², ANTI-CHAMA 450/750 V, PARA CIRCUITOS TERMINAIS - FORNECIMENTO E INSTALAÇÃO. AF_03/2023	M	41,8	9,75	12,28	513,30	0,16 %
12.5	72251	SINAPI	CABO DE COBRE NU 16MM2 - FORNECIMENTO E INSTALACAO	M	18,37	26,01	32,76	601,80	0,18 %
12.6	91932	SINAPI	CABO DE COBRE FLEXÍVEL ISOLADO, 10 MM², ANTI-CHAMA 450/750 V, PARA CIRCUITOS TERMINAIS - FORNECIMENTO E INSTALAÇÃO. AF_03/2023	M	269,72	17,60	22,16	5.976,99	1,81 %
12.7	104750	SINAPI	CONECTOR GRAMPO METÁLICO TIPO OLHAL, PARA SPDA, PARA HASTE DE ATERRAMENTO DE 5/8	UN	3	15,90	20,02	60,06	0,02 %
12.8	97881	SINAPI	CAIXA ENTERRADA ELÉTRICA RETANGULAR, EM CONCRETO PRÉ-MOLDADO, FUNDO COM BRITA, DIMENSÕES INTERNAS: 0,3X0,3X0,3 M. AF_12/2020	UN	1	132,08	166,36	166,36	0,05 %
12.9	101880	SINAPI	QUADRO DE DISTRIBUIÇÃO DE ENERGIA EM CHAPA DE AÇO GALVANIZADO, DE EMBUTIR, COM BARRAMENTO TRIFÁSICO, PARA 36 DISJUNTORES DIN 150A - FORNECIMENTO E INSTALAÇÃO. AF_10/2020	UN	1	652,48	821,86	821,86	0,25 %
12.10	101879	SINAPI	QUADRO DE DISTRIBUIÇÃO DE ENERGIA EM CHAPA DE AÇO GALVANIZADO, DE EMBUTIR, COM BARRAMENTO TRIFÁSICO, PARA 24 DISJUNTORES DIN 100A - FORNECIMENTO E INSTALAÇÃO. AF_10/2020	UN	3	566,37	713,39	2.140,17	0,65 %
12.11	91871	SINAPI	ELETRODUTO RÍGIDO ROSCÁVEL, PVC, DN 25 MM (3/4"), PARA CIRCUITOS TERMINAIS, INSTALADO EM PAREDE - FORNECIMENTO E INSTALAÇÃO. AF_03/2023	M	92,55	13,76	17,33	1.603,89	0,49 %
12.12	91867	SINAPI	ELETRODUTO RÍGIDO ROSCÁVEL, PVC, DN 25 MM (3/4"), PARA CIRCUITOS TERMINAIS, INSTALADO EM LAJE - FORNECIMENTO E INSTALAÇÃO. AF_03/2023	M	17,92	9,79	12,33	220,95	0,07 %
12.13	91868	SINAPI	ELETRODUTO RÍGIDO ROSCÁVEL, PVC, DN 32 MM (1"), PARA CIRCUITOS TERMINAIS, INSTALADO EM LAJE - FORNECIMENTO E INSTALAÇÃO. AF_03/2023	M	7,35	13,73	17,29	127,08	0,04 %
12.14	91872	SINAPI	ELETRODUTO RÍGIDO ROSCÁVEL, PVC, DN 32 MM (1"), PARA CIRCUITOS TERMINAIS, INSTALADO EM PAREDE - FORNECIMENTO E INSTALAÇÃO. AF_03/2023	M	40,65	17,67	22,25	904,46	0,27 %

12.15	93008	SINAPI	ELETRODUTO RÍGIDO ROSCÁVEL, PVC, DN 50 MM (1 1/2"), PARA REDE DISTRIBUIÇÃO DE ENERGIA ELÉTRICA - FORNECIMENTO E INSTALAÇÃO. AF_12/2021	M	29,55	18,40	23,17	684,67	0,21 %
12.16	90447	SINAPI	RASGO LINEAR MANUAL EM ALVENARIA, PARA ELETRODUTOS, DIÂMETROS MENORES OU IGUAIS A 40 MM. AF_09/2023	M	116,4	7,61	9,58	1.115,11	0,34 %
12.17	90444	SINAPI	RASGO LINEAR MECANIZADO EM CONTRAPISO, ELETRODUTOS, DIÂMETROS MENORES OU IGUAIS A 40 MM. AF_09/2023_PS	M	32,68	13,61	17,14	560,13	0,17 %
12.18	90445	SINAPI	RASGO LINEAR MECANIZADO EM CONTRAPISO, PARA RAMAIS/ DISTRIBUIÇÃO DE INSTALAÇÕES HIDRÁULICAS, DIÂMETROS MAIORES QUE 40 MM E MENORES OU IGUAIS A 75 MM. AF_09/2023_PS	M	20	18,06	22,74	454,80	0,14 %
12.19	91222	SINAPI	RASGO LINEAR MANUAL EM ALVENARIA, PARA RAMAIS/ DISTRIBUIÇÃO DE INSTALAÇÕES HIDRÁULICAS, DIÂMETROS MAIORES QUE 40 MM E MENORES OU IGUAIS A 75 MM. AF_09/2023	M	11,55	8,09	10,19	117,69	0,04 %
12.20	104766	SINAPI	CHUMBAMENTO LINEAR EM ALVENARIA PARA ELETRODUTOS COM DIÂMETROS MENORES OU IGUAIS A 40 MM. AF_09/2023	M	116,4	15,26	19,22	2.237,20	0,68 %
12.21	90468	SINAPI	CHUMBAMENTO LINEAR EM CONTRAPISO PARA ELETRODUTOS COM DIÂMETROS MENORES OU IGUAIS A 40 MM. AF_09/2023	M	32,68	7,67	9,66	315,68	0,10 %
12.22	90469	SINAPI	CHUMBAMENTO LINEAR EM CONTRAPISO PARA ELETRODUTO COM DIÂMETROS MAIORES QUE 40 MM E MENORES OU IGUAIS A 75 MM. AF_09/2023	M	20	11,66	14,68	293,60	0,09 %
12.23	91890	SINAPI	CURVA 90 GRAUS PARA ELETRODUTO, PVC, ROSCÁVEL, DN 25 MM (3/4"), PARA CIRCUITOS TERMINAIS, INSTALADA EM FORRO - FORNECIMENTO E INSTALAÇÃO. AF_03/2023	UN	7	12,87	16,21	113,47	0,03 %
12.24	90467	SINAPI	CHUMBAMENTO LINEAR EM ALVENARIA PARA RAMAIS/DISTRIBUIÇÃO DE INSTALAÇÕES HIDRÁULICAS COM DIÂMETROS MAIORES QUE 40 MM E MENORES OU IGUAIS A 75 MM. AF_09/2023	M	11,55	22,24	28,01	323,51	0,10 %
12.25	91893	SINAPI	CURVA 90 GRAUS PARA ELETRODUTO, PVC, ROSCÁVEL, DN 32 MM (1"), PARA CIRCUITOS TERMINAIS, INSTALADA EM FORRO - FORNECIMENTO E INSTALAÇÃO. AF_03/2023	UN	13	16,03	20,19	262,47	0,08 %
12.26	93018	SINAPI	CURVA 90 GRAUS PARA ELETRODUTO, PVC, ROSCÁVEL, DN 50 MM (1 1/2"), PARA REDE ENTERRADA DE DISTRIBUIÇÃO DE ENERGIA ELÉTRICA - FORNECIMENTO E INSTALAÇÃO. AF_12/2021	UN	13	22,32	28,11	365,43	0,11 %
12.27	91879	SINAPI	LUVA PARA ELETRODUTO, PVC, ROSCÁVEL, DN 25 MM (3/4"), PARA CIRCUITOS TERMINAIS, INSTALADA EM LAJE - FORNECIMENTO E INSTALAÇÃO. AF_03/2023	UN	3	6,47	8,14	24,42	0,01 %
12.28	91884	SINAPI	LUVA PARA ELETRODUTO, PVC, ROSCÁVEL, DN 25 MM (3/4"), PARA CIRCUITOS TERMINAIS, INSTALADA EM PAREDE - FORNECIMENTO E INSTALAÇÃO. AF_03/2023	UN	16	10,74	13,52	216,32	0,07 %
12.29	91880	SINAPI	LUVA PARA ELETRODUTO, PVC, ROSCÁVEL, DN 32 MM (1"), PARA CIRCUITOS TERMINAIS, INSTALADA EM LAJE - FORNECIMENTO E INSTALAÇÃO. AF_03/2023	UN	2	8,09	10,19	20,38	0,01 %

12.30	91885	SINAPI	LUVA PARA ELETRODUTO, PVC, ROSCÁVEL, DN 32 MM (1"), PARA CIRCUITOS TERMINAIS, INSTALADA EM PAREDE - FORNECIMENTO E INSTALAÇÃO. AF_03/2023	UN	4	12,31	15,50	62,00	0,02 %
12.31	93013	SINAPI	LUVA PARA ELETRODUTO, PVC, ROSCÁVEL, DN 50 MM (1 1/2"), PARA REDE DE DISTRIBUIÇÃO DE ENERGIA ELÉTRICA - FORNECIMENTO E INSTALAÇÃO. AF_12/2021	UN	5	14,61	18,40	92,00	0,03 %
12.32	97599	SINAPI	LUMINÁRIA DE EMERGÊNCIA, COM 30 LÂMPADAS LED DE 2 W, SEM REATOR - FORNECIMENTO E INSTALAÇÃO. AF_09/2024	UN	13	20,05	25,25	328,25	0,10 %
12.33	97607	SINAPI	LUMINÁRIA ARANDELA TIPO TARTARUGA, DE SOBREPOR, COM 1 LÂMPADA LED DE 6 W, SEM REATOR - FORNECIMENTO E INSTALAÇÃO. AF_09/2024	UN	5	104,80	132,00	660,00	0,20 %
12.34	12807	ORSE	Refletor Slim LED 50W de potência, branco Frio, 6500k, Autovolt, marca G-light ou similar	un	3	55,34	69,70	209,10	0,06 %
12.35	92008	SINAPI	TOMADA BAIXA DE EMBUTIR (2 MÓDULOS), 2P+T 10 A, INCLUINDO SUPORTE E PLACA - FORNECIMENTO E INSTALAÇÃO. AF_03/2023	UN	21	47,66	60,03	1.260,63	0,38 %
12.36	91992	SINAPI	TOMADA ALTA DE EMBUTIR (1 MÓDULO), 2P+T 10 A, INCLUINDO SUPORTE E PLACA - FORNECIMENTO E INSTALAÇÃO. AF_03/2023	UN	9	43,67	55,00	495,00	0,15 %
12.37	92004	SINAPI	TOMADA MÉDIA DE EMBUTIR (2 MÓDULOS), 2P+T 10 A, INCLUINDO SUPORTE E PLACA - FORNECIMENTO E INSTALAÇÃO. AF_03/2023	UN	8	54,92	69,17	553,36	0,17 %
12.38	91955	SINAPI	INTERRUPTOR PARALELO (1 MÓDULO), 10A/250V, INCLUINDO SUPORTE E PLACA - FORNECIMENTO E INSTALAÇÃO. AF_03/2023	UN	4	35,56	44,79	179,16	0,05 %
12.39	91953	SINAPI	INTERRUPTOR SIMPLES (1 MÓDULO), 10A/250V, INCLUINDO SUPORTE E PLACA - FORNECIMENTO E INSTALAÇÃO. AF_03/2023	UN	3	29,27	36,86	110,58	0,03 %
12.40	91959	SINAPI	INTERRUPTOR SIMPLES (2 MÓDULOS), 10A/250V, INCLUINDO SUPORTE E PLACA - FORNECIMENTO E INSTALAÇÃO. AF_03/2023	UN	2	44,73	56,34	112,68	0,03 %
12.41	92023	SINAPI	INTERRUPTOR SIMPLES (1 MÓDULO) COM 1 TOMADA DE EMBUTIR 2P+T 10 A, INCLUINDO SUPORTE E PLACA - FORNECIMENTO E INSTALAÇÃO. AF_03/2023	UN	4	49,78	62,70	250,80	0,08 %
12.41	91967	SINAPI	INTERRUPTOR SIMPLES (3 MÓDULOS), 10A/250V, INCLUINDO SUPORTE E PLACA - FORNECIMENTO E INSTALAÇÃO. AF_03/2023	UN	1	60,20	75,82	75,82	0,02 %
12.42	10909	ORSE	Fornecimento e instalação de tampa cega p/condulete caixa 4" x 2"	un	10	5,52	6,95	69,50	0,02 %
12.43	91941	SINAPI	CAIXA RETANGULAR 4" X 2" BAIXA (0,30 M DO PISO), PVC, INSTALADA EM PAREDE - FORNECIMENTO E INSTALAÇÃO. AF_03/2023	UN	11	11,11	13,99	153,89	0,05 %
12.44	91940	SINAPI	CAIXA RETANGULAR 4" X 2" MÉDIA (1,30 M DO PISO), PVC, INSTALADA EM PAREDE - FORNECIMENTO E INSTALAÇÃO. AF_03/2023	UN	20	17,22	21,69	433,80	0,13 %
12.45	91939	SINAPI	CAIXA RETANGULAR 4" X 2" ALTA (2,00 M DO PISO), PVC, INSTALADA EM PAREDE - FORNECIMENTO E INSTALAÇÃO. AF_03/2023	UN	8	29,66	37,35	298,80	0,09 %

12.46	9669	ORSE	Perfilado, pré-zincado a fogo, perfurado 38 x 38 x 6000mm	un	1,1	84,54	106,48	117,12	0,04 %
12.47	9988	ORSE	Terminal 38 x 38 mm para eletrocalha metálica	un	2	5,51	6,94	13,88	0,00 %
12.48	11405	ORSE	Junção interna tipo "I" para perfilado, (ref.: Mopa ou similar)	un	1	11,33	14,27	14,27	0,00 %
12.49	724	ORSE	Fornecimento e instalação de saída horizontal para eletroduto 1" (ref. vl 33 valemam ou similar)	un	2	9,30	11,71	23,42	0,01 %
12.50	725	ORSE	Fornecimento e instalação de saída horizontal para eletroduto 1 1/2" (ref. vl33 valemam ou similar)	un	1	12,45	15,68	15,68	0,00 %
12.51	4223	ORSE	Tubo metálico flexível d=1", Sealtubo ou similar, fornecimento	m	1	10,99	13,84	13,84	0,00 %
12.52	104402	SINAPI	CONDULETE DE PVC, TIPO C, PARA ELETRODUTO DE PVC SOLDÁVEL DN 25 MM (3/4	UN	1	24,99	31,47	31,47	0,01 %
12.53	104396	SINAPI	CONDULETE DE PVC, TIPO E, PARA ELETRODUTO DE PVC SOLDÁVEL DN 25 MM (3/4	UN	5	21,39	26,94	134,70	0,04 %
12.54	95808	SINAPI	CONDULETE DE PVC, TIPO L, PARA ELETRODUTO DE PVC SOLDÁVEL DN 25 MM (3/4	UN	4	28,83	36,31	145,24	0,04 %
12.55	9004	ORSE	Disjuntor termomagnético tripolar 80 A, padrão DIN (Europeu - linha branca), curva C, 5KA	un	1	137,12	172,71	172,71	0,05 %
12.56	93673	SINAPI	DISJUNTOR TRIPOLAR TIPO DIN, CORRENTE NOMINAL DE 50A - FORNECIMENTO E INSTALAÇÃO. AF_10/2020	UN	5	99,42	125,22	626,10	0,19 %
12.57	93654	SINAPI	DISJUNTOR MONOPOLAR TIPO DIN, CORRENTE NOMINAL DE 16A - FORNECIMENTO E INSTALAÇÃO. AF_10/2020	UN	22	12,74	16,04	352,88	0,11 %
12.58	93670	SINAPI	DISJUNTOR TRIPOLAR TIPO DIN, CORRENTE NOMINAL DE 25A - FORNECIMENTO E INSTALAÇÃO. AF_10/2020	UN	1	79,09	99,62	99,62	0,03 %
12.59	93671	SINAPI	DISJUNTOR TRIPOLAR TIPO DIN, CORRENTE NOMINAL DE 32A - FORNECIMENTO E INSTALAÇÃO. AF_10/2020	UN	1	83,61	105,31	105,31	0,03 %
12.60	93655	SINAPI	DISJUNTOR MONOPOLAR TIPO DIN, CORRENTE NOMINAL DE 20A - FORNECIMENTO E INSTALAÇÃO. AF_10/2020	UN	8	14,01	17,64	141,12	0,04 %
12.61	93656	SINAPI	DISJUNTOR MONOPOLAR TIPO DIN, CORRENTE NOMINAL DE 25A - FORNECIMENTO E INSTALAÇÃO. AF_10/2020	UN	2	14,01	17,64	35,28	0,01 %
12.62	TRE 084	Próprio	DISPOSITIVO DPS CLASSE II, 1 POLO, TENSÃO MÁXIMA DE 275 V, CORRENTE MÁXIMA DE *30* KA (TIPO AC)	UND	12	102,25	128,79	1.545,48	0,47 %
12.63	8006	ORSE	Terminal de compressão para cabo de 2,50 mm ² - fornecimento e instalação	un	18	1,91	2,40	43,20	0,01 %
12.64	8007	ORSE	Terminal de compressão para cabo de 4 mm ² - fornecimento e instalação	un	8	2,19	2,75	22,00	0,01 %
12.65	7925	ORSE	Terminal de compressão para cabo de 6 mm ² - fornecimento e instalação	un	3	2,43	3,06	9,18	0,00 %
12.66	7926	ORSE	Terminal de compressão para cabo de 10 mm ² - fornecimento e instalação	un	32	2,55	3,21	102,72	0,03 %
12.67	7922	ORSE	Terminal de compressão para cabo de 25 mm ² - fornecimento e instalação	un	12	3,81	4,79	57,48	0,02 %
12.68	698	ORSE	Fornecimento e colocação de anilha para identificação	un	500	0,80	1,00	500,00	0,15 %

12.69	97595	SINAPI	SENSOR DE PRESENÇA COM FOTOCÉLULA, FIXAÇÃO EM PAREDE - FORNECIMENTO E INSTALAÇÃO. AF_09/2024	UN	3	99,12	124,85	374,55	0,11 %
12.70	11303	ORSE	Conector reto de aluminio para eletroduto de 1", para adaptar entrada de eletroduto metalico flexivel em quadros - fornecimento e instalação	un	2	6,92	8,71	17,42	0,01 %
12.71	2841	ORSE	Fornecimento de arame de ferro galvanizado 12 bwg	kg	2	25,00	31,49	62,98	0,02 %
12.72	651	ORSE	Caixa de ferro galvanizado 4" x 4" com tampa Pial ou similar	un	3	19,35	24,37	73,11	0,02 %
12.73	346	ORSE	Bucha com arruela em liga especial zamak p/eletroduto 40mm, d=1 1/2"	un	2	3,83	4,82	9,64	0,00 %
12.74	100903	SINAPI	LÂMPADA TUBULAR LED DE 18/20 W, COM SOQUETE, BASE G13 - FORNECIMENTO E INSTALAÇÃO. AF_09/2024_PS	UN	20	28,51	35,91	718,20	0,22 %
12.75	TRE 037	Próprio	LUMINÁRIA TUBULAR PARA 02 LÂMPADAS LED 9/10W	UND	3	74,19	93,44	280,32	0,08 %
12.76	3251	ORSE	Instalação de luminária	un	13	22,78	28,69	372,97	0,11 %
12.77	100902	SINAPI	LÂMPADA TUBULAR LED DE 9/10 W, COM SOQUETE, BASE G13 - FORNECIMENTO E INSTALAÇÃO. AF_09/2024_PS	UN	6	25,22	31,76	190,56	0,06 %
12.78	7384	ORSE	Fixação de eletrocalhas com vergalhão (Tirante) com rosca total ø 1/4"x1000mm(marvitec ref. 1431 ou similar)	m	6,5	23,14	29,14	189,41	0,06 %
12.79	96985	SINAPI	HASTE DE ATERRAMENTO, DIÂMETRO 5/8", COM 3 METROS - FORNECIMENTO E INSTALAÇÃO. AF_08/2023	UN	3	85,36	107,51	322,53	0,10 %
12.80	98111	SINAPI	CAIXA DE INSPEÇÃO PARA ATERRAMENTO, CIRCULAR, EM POLIETILENO, DIÂMETRO INTERNO = 0,3 M. AF_12/2020	UN	3	45,85	57,75	173,25	0,05 %
12.81	91936	SINAPI	CAIXA OCTOGONAL 4" X 4", PVC, INSTALADA EM LAJE - FORNECIMENTO E INSTALAÇÃO. AF_03/2023	UN	1	17,29	21,77	21,77	0,01 %
12.82	92872	SINAPI	CAIXA RETANGULAR 4" X 4" BAIXA (0,30 M DO PISO), METÁLICA, INSTALADA EM PAREDE - FORNECIMENTO E INSTALAÇÃO. AF_03/2023	UN	9	12,37	15,58	140,22	0,04 %
12.83	92870	SINAPI	CAIXA RETANGULAR 4" X 4" ALTA (2,00 M DO PISO), METÁLICA, INSTALADA EM PAREDE - FORNECIMENTO E INSTALAÇÃO. AF_03/2023	UN	8	31,58	39,77	318,16	0,10 %
12.84	711	ORSE	Fornecimento e instalação de tampa cega (espelho liso) para caixa 4" x 2"	un	40	5,52	6,95	278,00	0,08 %
12.85	650	ORSE	Caixa de passagem 20x20x12cm, em chapa aço galvanizado, embutida	un	13	71,14	89,60	1.164,80	0,35 %
13			INSTALAÇÕES DE CABEAMENTO ESTRUTURADO					39.864,26	12,08 %
13.1	11227	ORSE	Fornecimento e montagem de rack fechado tipo armário 19" x 36u x 600mm	un	1	2.246,23	2.829,35	2.829,35	0,86 %
13.2	PROPRIA 338	Próprio	FORNECIMENTO E INSTALAÇÃO DE SWITCH GERENCIÁVEL L2+ COM 24 PORTAS + 4 PORTAS SFP	UND	2	1.471,17	1.853,08	3.706,16	1,12 %
13.3	C4568	SEINFRA	ORGANIZADOR DE CABOS HORIZONTAL, ABERTO, PADRÃO RACK 19"	UN	2	40,17	50,59	101,18	0,03 %
13.4	98302	SINAPI	PATCH PANEL 24 PORTAS, CATEGORIA 6 - FORNECIMENTO E INSTALAÇÃO. AF_11/2019	UN	2	1.092,62	1.376,26	2.752,52	0,83 %
13.5	11417	ORSE	Bandeja para rack 19", deslizante, perfurada, 400mm de profundidade	UN	1	341,59	430,26	430,26	0,13 %

13.6	TRE 083	Próprio	KIT 4 VENTILADORES BIVOLT P/ RACK19" INDOOR COM INTERRUPTOR PARA ACIONAMENTO	UND	1	514,25	647,74	647,74	0,20 %
13.7	C4569	SEINFRA	RÉGUA DE TOMADAS ELÉTRICAS, COM 08 TOMADAS, PADRÃO RACK 19"	UN	1	123,75	155,87	155,87	0,05 %
13.8	11230	ORSE	Fornecimento e instalação de patch cords cat.6 c/1,50m - Rev 01	un	48	29,61	37,29	1.789,92	0,54 %
13.9	C1203	SEINFRA	ELETRODUTO CONDULETE DE PVC DE 1", COR CINZA	M	72,38	38,68	48,72	3.526,35	1,07 %
13.10	11303	ORSE	Conector reto de aluminio para eletroduto de 1", para adaptar entrada de eletroduto metalico flexivel em quadros - fornecimento e instalação	un	16	6,92	8,71	139,36	0,04 %
13.11	724	ORSE	Fornecimento e instalação de saída horizontal para eletroduto 1" (ref. vl 33 valemam ou similar)	un	16	9,30	11,71	187,36	0,06 %
13.12	344	ORSE	Bucha com arruela em liga especial zamak p/eletroduto 25mm, d=1"	un	16	1,62	2,04	32,64	0,01 %
13.13	9669	ORSE	Perfilado, pré-zincado a fogo, perfurado 38 x 38 x 6000mm	un	26,62	84,54	106,48	2.834,49	0,86 %
13.14	9988	ORSE	Terminal 38 x 38 mm para eletrocalha metalica	un	4	5,51	6,94	27,76	0,01 %
13.15	12578	ORSE	Saída para perfilado 38x38mm (mopa ou similar)	un	4	15,53	19,56	78,24	0,02 %
13.16	11405	ORSE	Junção interna tipo "I" para perfilado, (ref.: Mopa ou similar)	un	5	11,33	14,27	71,35	0,02 %
13.17	765	ORSE	Fornecimento e instalação de eletrocalha metálica 50 x 50 x 3000 mm (ref. valemam ou similar)	und	5	39,43	49,66	248,30	0,08 %
13.19	752	ORSE	Fornecimento e instalação de emenda interna com base lisa 50 x 50 mm (ref. vl3.01-21-50/50 ge valemam ou similar)	un	10	6,10	7,68	76,80	0,02 %
13.20	7880	ORSE	Curva de inversão 50 x 50 mm para eletrocalha metálica (ref.: mopa ou similar)	un	2	21,93	27,62	55,24	0,02 %
13.21	726	ORSE	Terminal 50 x 50 mm para eletrocalha metalica (ref. vl 3.01-25 ge valemam ou similar)	un	3	5,51	6,94	20,82	0,01 %
13.22	4223	ORSE	Tubo metálico flexível d=1", Sealtubo ou similar, fornecimento	m	8	10,99	13,84	110,72	0,03 %
13.23	11521	ORSE	Fornecimento e instalação de mão francesa simples 50 mm	un	30	12,50	15,74	472,20	0,14 %
13.24	C5190	SEINFRA	TOMADA PARA LÓGICA, COM 1 CONECTOR RJ45, 8 FIOS, CAT-6, COMPLETA PARA CAIXA 4"x2" (NÃO INCLUSA)	UN	10	40,27	50,72	507,20	0,15 %
13.25	C5191	SEINFRA	TOMADA PARA LÓGICA, COM 2 CONECTORES RJ45, 8 FIOS, CAT-6, COMPLETA PARA CAIXA 4"x2" (NÃO INCLUSA)	UN	16	90,62	114,14	1.826,24	0,55 %
13.26	11242	ORSE	Fornecimento e instalação de conector rj 45 macho cat 6	un	48	7,03	8,85	424,80	0,13 %
13.27	104403	SINAPI	CONDULETE DE PVC, TIPO C, PARA ELETRODUTO DE PVC SOLDÁVEL DN 32 MM (1	UN	3	31,05	39,11	117,33	0,04 %
13.28	104397	SINAPI	CONDULETE DE PVC, TIPO E, PARA ELETRODUTO DE PVC SOLDÁVEL DN 32 MM (1	UN	15	25,51	32,13	481,95	0,15 %

13.29	95812	SINAPI	CONDULETE DE PVC, TIPO L, PARA ELETRODUTO DE PVC SOLDÁVEL DN 32 MM (1	UN	25	26,41	33,26	831,50	0,25 %
13.30	98297	SINAPI	CABO ELETRÔNICO CATEGORIA 6, ISOLAMENTO PVC (LSZH), INSTALADO EM EDIFICAÇÃO INSTITUCIONAL - FORNECIMENTO E INSTALAÇÃO. AF_11/2019	M	990	11,20	14,10	13.959,00	4,23 %
13.31	698	ORSE	Fornecimento e colocação de anilha para identificação	un	300	0,80	1,00	300,00	0,09 %
13.32	3332	ORSE	Fornecimento de porca olhal em aço carbono 16 mm	un	1	11,65	14,67	14,67	0,00 %
13.33	10909	ORSE	Fornecimento e instalação de tampa cega p/condulete caixa 4" x 2"	un	16	5,52	6,95	111,20	0,03 %
13.34	11522	ORSE	Curva de inversão 75 x 50 mm para eletrocalha metálica (ref.: mopa ou similar)	un	1	39,29	49,48	49,48	0,01 %
13.35	11286	ORSE	Curva horizontal 75 x 50 mm para eletrocalha metálica, com ângulo 90° (ref.: mopa ou similar)	un	1	52,03	65,53	65,53	0,02 %
13.36	12537	ORSE	Fornecimento e instalação de eletrocalha lisa, zincada, 75 x 50 x 3000 mm (ref. mopa ou similar)	un	2,5	102,02	128,50	321,25	0,10 %
13.37	12554	ORSE	Tala para emenda, 75mm, zincada, para eletrocalha metálica (mopa ou similar)	un	2	7,12	8,96	17,92	0,01 %
13.38	699	ORSE	Terminal 75 x 50 mm para eletrocalha metálica (ref. vl 3.01-25 ge valemam ou similar)	un	1	16,35	20,59	20,59	0,01 %
13.39	9533	ORSE	Flange de ligação 100x50mm para eletrocalha metálica (ref. Mopa ou similar)	un	1	9,93	12,50	12,50	0,00 %
13.40	11291	ORSE	Tê horizontal 100 x 75 mm para eletrocalha metálica (ref.: mopa ou similar)	un	1	151,38	190,67	190,67	0,06 %
13.41	9533	ORSE	Flange de ligação 100x50mm para eletrocalha metálica (ref. Mopa ou similar)	un	1	9,93	12,50	12,50	0,00 %
13.42	725	ORSE	Fornecimento e instalação de saída horizontal para eletroduto 1 1/2" (ref. vl33 valemam ou similar)	un	4	12,45	15,68	62,72	0,02 %
13.43	365	ORSE	Curva para eletroduto de pvc rígido roscável, diâm = 50mm (1 1/2")	un	4	11,49	14,47	57,88	0,02 %
13.44	356	ORSE	Eletroduto de pvc rígido roscável, diâm = 50mm (1 1/2")	m	6	21,89	27,57	165,42	0,05 %
13.45	346	ORSE	Bucha com arruela em liga especial zamak p/eletroduto 40mm, d=1 1/2"	un	4	3,83	4,82	19,28	0,01 %
14			INSTALAÇÕES HIDROSSANITÁRIAS					12.598,05	3,82 %
14.1			INSTALAÇÕES HIDRÁULICAS					5.397,82	1,64 %
14.1.1	89356	SINAPI	TUBO, PVC, SOLDÁVEL, DE 25MM, INSTALADO EM RAMAL OU SUB-RAMAL DE ÁGUA - FORNECIMENTO E INSTALAÇÃO. AF_06/2022	M	13,31	21,63	27,24	362,56	0,11 %
14.1.2	104779	SINAPI	RASGO LINEAR MECANIZADO EM ALVENARIA, PARA RAMAIS/ DISTRIBUIÇÃO DE INSTALAÇÕES HIDRÁULICAS, DIÂMETROS MENORES OU IGUAIS A 40 MM. AF_09/2023	M	13,31	6,04	7,60	101,15	0,03 %
14.1.2	94649	SINAPI	TUBO, PVC, SOLDÁVEL, DE 32MM, INSTALADO EM RESERVAÇÃO PREDIAL DE ÁGUA - FORNECIMENTO E INSTALAÇÃO. AF_04/2024	M	3,3	11,38	14,33	47,28	0,01 %

14.1.3	90466	SINAPI	CHUMBAMENTO LINEAR EM ALVENARIA PARA RAMAIS/DISTRIBUIÇÃO DE INSTALAÇÕES HIDRÁULICAS COM DIÂMETROS MENORES OU IGUAIS A 40 MM. AF_09/2023	M	13,31	14,76	18,59	247,43	0,07 %
14.1.4	103979	SINAPI	TUBO, PVC, SOLDÁVEL, DE 50MM, INSTALADO EM RAMAL DE DISTRIBUIÇÃO DE ÁGUA - FORNECIMENTO E INSTALAÇÃO. AF_06/2022	M	52,8	27,17	34,22	1.806,81	0,55 %
14.1.5	91222	SINAPI	RASGO LINEAR MANUAL EM ALVENARIA, PARA RAMAIS/ DISTRIBUIÇÃO DE INSTALAÇÕES HIDRÁULICAS, DIÂMETROS MAIORES QUE 40 MM E MENORES OU IGUAIS A 75 MM. AF_09/2023	M	2	8,09	10,19	20,38	0,01 %
14.1.6	90467	SINAPI	CHUMBAMENTO LINEAR EM ALVENARIA PARA RAMAIS/DISTRIBUIÇÃO DE INSTALAÇÕES HIDRÁULICAS COM DIÂMETROS MAIORES QUE 40 MM E MENORES OU IGUAIS A 75 MM. AF_09/2023	M	2	22,24	28,01	56,02	0,02 %
14.1.7	91180	SINAPI	FIXAÇÃO DE TUBOS HORIZONTAIS DE PVC ÁGUA/PVC ESGOTO/PVC PLUVIAL/CPVC/PPR/COBRE OU AÇO, DIÂMETROS MAIORES QUE 40 MM E MENORES OU IGUAIS A 75 MM, COM ABRAÇADEIRA TIPO D COM PARAFUSO DE FIXAÇÃO 2 1/2", FIXADA DIRETAMENTE NA LAJE OU PAREDE. AF_09/2023	M	9,46	24,71	31,12	294,39	0,09 %
14.1.8	89362	SINAPI	JOELHO 90 GRAUS, PVC, SOLDÁVEL, DN 25MM, INSTALADO EM RAMAL OU SUB-RAMAL DE ÁGUA - FORNECIMENTO E INSTALAÇÃO. AF_06/2022	UN	5	8,79	11,07	55,35	0,02 %
14.1.9	91179	SINAPI	FIXAÇÃO DE TUBOS HORIZONTAIS DE PVC ÁGUA/PVC ESGOTO/PVC PLUVIAL/CPVC/PPR/COBRE OU AÇO, DIÂMETROS MENORES OU IGUAIS A 40 MM, COM ABRAÇADEIRA METÁLICA RÍGIDA TIPO D COM PARAFUSO DE FIXAÇÃO 1 1/4", FIXADA DIRETAMENTE NA LAJE OU PAREDE. AF_09/2023	M	3,3	18,39	23,16	76,42	0,02 %
14.1.10	89413	SINAPI	JOELHO 90 GRAUS, PVC, SOLDÁVEL, DN 32MM, INSTALADO EM RAMAL DE DISTRIBUIÇÃO DE ÁGUA - FORNECIMENTO E INSTALAÇÃO. AF_06/2022	UN	3	11,19	14,09	42,27	0,01 %
14.1.11	90373	SINAPI	JOELHO 90 GRAUS COM BUCHA DE LATÃO, PVC, SOLDÁVEL, DN 25MM, X 1/2 INSTALADO EM RAMAL OU SUB-RAMAL DE ÁGUA - FORNECIMENTO E INSTALAÇÃO. AF_06/2022	UN	6	11,91	15,00	90,00	0,03 %
14.1.12	103984	SINAPI	JOELHO 90 GRAUS, PVC, SOLDÁVEL, DN 50MM, INSTALADO EM RAMAL DE DISTRIBUIÇÃO DE ÁGUA - FORNECIMENTO E INSTALAÇÃO. AF_06/2022	UN	10	17,99	22,66	226,60	0,07 %
14.1.13	89396	SINAPI	TÊ COM BUCHA DE LATÃO NA BOLSA CENTRAL, PVC, SOLDÁVEL, DN 25MM X 1/2 , INSTALADO EM RAMAL OU SUB-RAMAL DE ÁGUA - FORNECIMENTO E INSTALAÇÃO. AF_06/2022	UN	7	18,67	23,51	164,57	0,05 %
14.1.14	89620	SINAPI	TE, PVC, SOLDÁVEL, DN 32MM, INSTALADO EM PRUMADA DE ÁGUA - FORNECIMENTO E INSTALAÇÃO. AF_06/2022	UN	2	10,96	13,80	27,60	0,01 %
14.1.15	104004	SINAPI	TE, PVC, SOLDÁVEL, DN 50MM, INSTALADO EM RAMAL DE DISTRIBUIÇÃO DE ÁGUA - FORNECIMENTO E INSTALAÇÃO. AF_06/2022	UN	4	27,21	34,27	137,08	0,04 %
14.1.16	89383	SINAPI	ADAPTADOR CURTO COM BOLSA E ROSCA PARA REGISTRO, PVC, SOLDÁVEL, DN 25MM X 3/4 , INSTALADO EM RAMAL OU SUB-RAMAL DE ÁGUA - FORNECIMENTO E INSTALAÇÃO. AF_06/2022	UN	4	6,13	7,72	30,88	0,01 %

14.1.17	104001	SINAPI	ADAPTADOR CURTO COM BOLSA E ROSCA PARA REGISTRO, PVC, SOLDÁVEL, DN 50MM X 1.1/2", INSTALADO EM RAMAL DE DISTRIBUIÇÃO DE ÁGUA - FORNECIMENTO E INSTALAÇÃO. AF_06/2022	UN	6	12,66	15,94	95,64	0,03 %
14.1.18	94658	SINAPI	ADAPTADOR CURTO COM BOLSA E ROSCA PARA REGISTRO, PVC, SOLDÁVEL, DN 32 MM X 1", INSTALADO EM RESERVAÇÃO PREDIAL DE ÁGUA - FORNECIMENTO E INSTALAÇÃO. AF_04/2024	UN	2	4,77	6,00	12,00	0,00 %
14.1.19	103966	SINAPI	BUCHA DE REDUÇÃO, LONGA, PVC, SOLDÁVEL, DN 50 X 25 MM, INSTALADO EM PRUMADA DE ÁGUA - FORNECIMENTO E INSTALAÇÃO. AF_06/2022	UN	3	8,86	11,16	33,48	0,01 %
14.1.20	94704	SINAPI	ADAPTADOR COM FLANGE E ANEL DE VEDAÇÃO, PVC, SOLDÁVEL, DN 32 MM X 1", INSTALADO EM RESERVAÇÃO PREDIAL DE ÁGUA - FORNECIMENTO E INSTALAÇÃO. AF_04/2024	UN	1	23,98	30,20	30,20	0,01 %
14.1.21	94706	SINAPI	ADAPTADOR COM FLANGE E ANEL DE VEDAÇÃO, PVC, SOLDÁVEL, DN 50 MM X 1 1/2", INSTALADO EM RESERVAÇÃO PREDIAL DE ÁGUA - FORNECIMENTO E INSTALAÇÃO. AF_04/2024	UN	2	32,13	40,47	80,94	0,02 %
14.1.22	103967	SINAPI	BUCHA DE REDUÇÃO, LONGA, PVC, SOLDÁVEL, DN 50 X 32 MM, INSTALADO EM PRUMADA DE ÁGUA - FORNECIMENTO E INSTALAÇÃO. AF_06/2022	UN	2	10,62	13,37	26,74	0,01 %
14.1.23	94796	SINAPI	TORNEIRA DE BOIA PARA CAIXA D	UN	1	37,25	46,92	46,92	0,01 %
14.1.24	102607	SINAPI	CAIXA D'ÁGUA EM POLIETILENO, 1000 LITROS - FORNECIMENTO E INSTALAÇÃO. AF_06/2021	UN	1	528,62	665,84	665,84	0,20 %
14.1.25	86885	SINAPI	ENGATE FLEXÍVEL EM PLÁSTICO BRANCO, 1/2" X 40CM - FORNECIMENTO E INSTALAÇÃO. AF_01/2020	UN	6	11,96	15,06	90,36	0,03 %
14.1.26	95644	SINAPI	KIT CAVALETE PARA MEDIÇÃO DE ÁGUA - ENTRADA INDIVIDUALIZADA, EM PVC 32 MM (1"), PARA 1 MEDIDOR - FORNECIMENTO E INSTALAÇÃO (EXCLUSIVE HIDRÔMETRO). AF_03/2024	UN	1	213,96	269,50	269,50	0,08 %
14.1.27	89378	SINAPI	LUVA, PVC, SOLDÁVEL, DN 25MM, INSTALADO EM RAMAL OU SUB-RAMAL DE ÁGUA - FORNECIMENTO E INSTALAÇÃO. AF_06/2022	UN	4	6,55	8,25	33,00	0,01 %
14.1.28	89386	SINAPI	LUVA, PVC, SOLDÁVEL, DN 32MM, INSTALADO EM RAMAL OU SUB-RAMAL DE ÁGUA - FORNECIMENTO E INSTALAÇÃO. AF_06/2022	UN	3	8,92	11,23	33,69	0,01 %
14.1.29	103995	SINAPI	LUVA, PVC, SOLDÁVEL, DN 50MM, INSTALADO EM RAMAL DE DISTRIBUIÇÃO DE ÁGUA - FORNECIMENTO E INSTALAÇÃO. AF_06/2022	UN	11	13,91	17,52	192,72	0,06 %
14.2			INSTALAÇÕES SANITÁRIAS					7.200,23	2,18 %
14.2.1	89711	SINAPI	TUBO PVC, SERIE NORMAL, ESGOTO PREDIAL, DN 40 MM, FORNECIDO E INSTALADO EM RAMAL DE DESCARGA OU RAMAL DE ESGOTO SANITÁRIO. AF_08/2022	M	4,35	18,58	23,40	101,79	0,03 %
14.2.2	89712	SINAPI	TUBO PVC, SERIE NORMAL, ESGOTO PREDIAL, DN 50 MM, FORNECIDO E INSTALADO EM RAMAL DE DESCARGA OU RAMAL DE ESGOTO SANITÁRIO. AF_08/2022	M	14,52	23,07	29,05	421,80	0,13 %

14.2.3	89713	SINAPI	TUBO PVC, SERIE NORMAL, ESGOTO PREDIAL, DN 75 MM, FORNECIDO E INSTALADO EM RAMAL DE DESCARGA OU RAMAL DE ESGOTO SANITÁRIO. AF_08/2022	M	15,92	28,63	36,06	574,07	0,17 %
14.2.4	89714	SINAPI	TUBO PVC, SERIE NORMAL, ESGOTO PREDIAL, DN 100 MM, FORNECIDO E INSTALADO EM RAMAL DE DESCARGA OU RAMAL DE ESGOTO SANITÁRIO. AF_08/2022	M	33,67	32,14	40,48	1.362,96	0,41 %
14.2.5	90444	SINAPI	RASGO LINEAR MECANIZADO EM CONTRAPISO, PARA RAMAIS/ DISTRIBUIÇÃO DE INSTALAÇÕES HIDRÁULICAS, DIÂMETROS MENORES OU IGUAIS A 40 MM. AF_09/2023_PS	M	3,25	13,61	17,14	55,70	0,02 %
14.2.6	90468	SINAPI	CHUMBAMENTO LINEAR EM CONTRAPISO PARA RAMAIS/DISTRIBUIÇÃO DE INSTALAÇÕES HIDRÁULICAS COM DIÂMETROS MENORES OU IGUAIS A 40 MM. AF_09/2023	M	3,25	7,67	9,66	31,39	0,01 %
14.2.7	90445	SINAPI	RASGO LINEAR MECANIZADO EM CONTRAPISO, PARA RAMAIS/ DISTRIBUIÇÃO DE INSTALAÇÕES HIDRÁULICAS, DIÂMETROS MAIORES QUE 40 MM E MENORES OU IGUAIS A 75 MM. AF_09/2023_PS	M	13,15	18,06	22,74	299,03	0,09 %
14.2.8	90469	SINAPI	CHUMBAMENTO LINEAR EM CONTRAPISO PARA RAMAIS/DISTRIBUIÇÃO DE INSTALAÇÕES HIDRÁULICAS COM DIÂMETROS MAIORES QUE 40 MM E MENORES OU IGUAIS A 75 MM. AF_09/2023	M	13,15	11,66	14,68	193,04	0,06 %
14.2.9	90446	SINAPI	RASGO LINEAR MECANIZADO EM CONTRAPISO, PARA RAMAIS/ DISTRIBUIÇÃO DE INSTALAÇÕES HIDRÁULICAS, DIÂMETROS MAIORES QUE 75 MM E MENORES OU IGUAIS A 100 MM. AF_09/2023_PS	M	11,11	23,98	30,20	335,52	0,10 %
14.2.10	90470	SINAPI	CHUMBAMENTO LINEAR EM CONTRAPISO PARA RAMAIS/DISTRIBUIÇÃO DE INSTALAÇÕES HIDRÁULICAS COM DIÂMETROS MAIORES QUE 75 MM E MENORES OU IGUAIS A 100 MM. AF_09/2023	M	11,11	15,61	19,66	218,42	0,07 %
14.2.11	104780	SINAPI	RASGO LINEAR MECANIZADO EM ALVENARIA, PARA ELETRODUTOS, DIÂMETROS MENORES OU IGUAIS A 40 MM. AF_09/2023	M	1,65	6,09	7,67	12,65	0,00 %
14.2.12	90466	SINAPI	CHUMBAMENTO LINEAR EM ALVENARIA PARA RAMAIS/DISTRIBUIÇÃO DE INSTALAÇÕES HIDRÁULICAS COM DIÂMETROS MENORES OU IGUAIS A 40 MM. AF_09/2023	M	1,65	14,76	18,59	30,67	0,01 %
14.2.13	91222	SINAPI	RASGO LINEAR MANUAL EM ALVENARIA, PARA RAMAIS/ DISTRIBUIÇÃO DE INSTALAÇÕES HIDRÁULICAS, DIÂMETROS MAIORES QUE 40 MM E MENORES OU IGUAIS A 75 MM. AF_09/2023	M	11,55	8,09	10,19	117,69	0,04 %
14.2.14	90467	SINAPI	CHUMBAMENTO LINEAR EM ALVENARIA PARA RAMAIS/DISTRIBUIÇÃO DE INSTALAÇÕES HIDRÁULICAS COM DIÂMETROS MAIORES QUE 40 MM E MENORES OU IGUAIS A 75 MM. AF_09/2023	M	11,55	22,24	28,01	323,51	0,10 %
14.2.15	89724	SINAPI	JOELHO 90 GRAUS, PVC, SERIE NORMAL, ESGOTO PREDIAL, DN 40 MM, JUNTA SOLDÁVEL, FORNECIDO E INSTALADO EM RAMAL DE DESCARGA OU RAMAL DE ESGOTO SANITÁRIO. AF_08/2022	UN	4	9,20	11,58	46,32	0,01 %

14.2.16	89731	SINAPI	JOELHO 90 GRAUS, PVC, SERIE NORMAL, ESGOTO PREDIAL, DN 50 MM, JUNTA ELÁSTICA, FORNECIDO E INSTALADO EM RAMAL DE DESCARGA OU RAMAL DE ESGOTO SANITÁRIO. AF_08/2022	UN	3	14,26	17,96	53,88	0,02 %
14.2.17	89744	SINAPI	JOELHO 90 GRAUS, PVC, SERIE NORMAL, ESGOTO PREDIAL, DN 100 MM, JUNTA ELÁSTICA, FORNECIDO E INSTALADO EM RAMAL DE DESCARGA OU RAMAL DE ESGOTO SANITÁRIO. AF_08/2022	UN	3	25,78	32,47	97,41	0,03 %
14.2.17	89737	SINAPI	JOELHO 90 GRAUS, PVC, SERIE NORMAL, ESGOTO PREDIAL, DN 75 MM, JUNTA ELÁSTICA, FORNECIDO E INSTALADO EM RAMAL DE DESCARGA OU RAMAL DE ESGOTO SANITÁRIO. AF_08/2022	UN	2	21,12	26,60	53,20	0,02 %
14.2.18	89726	SINAPI	JOELHO 45 GRAUS, PVC, SERIE NORMAL, ESGOTO PREDIAL, DN 40 MM, JUNTA SOLDÁVEL, FORNECIDO E INSTALADO EM RAMAL DE DESCARGA OU RAMAL DE ESGOTO SANITÁRIO. AF_08/2022	UN	3	9,37	11,80	35,40	0,01 %
14.2.19	89739	SINAPI	JOELHO 45 GRAUS, PVC, SERIE NORMAL, ESGOTO PREDIAL, DN 75 MM, JUNTA ELÁSTICA, FORNECIDO E INSTALADO EM RAMAL DE DESCARGA OU RAMAL DE ESGOTO SANITÁRIO. AF_08/2022	UN	4	21,85	27,52	110,08	0,03 %
14.2.19	89732	SINAPI	JOELHO 45 GRAUS, PVC, SERIE NORMAL, ESGOTO PREDIAL, DN 50 MM, JUNTA ELÁSTICA, FORNECIDO E INSTALADO EM RAMAL DE DESCARGA OU RAMAL DE ESGOTO SANITÁRIO. AF_08/2022	UN	2	14,80	18,64	37,28	0,01 %
14.2.20	89784	SINAPI	TE, PVC, SERIE NORMAL, ESGOTO PREDIAL, DN 50 X 50 MM, JUNTA ELÁSTICA, FORNECIDO E INSTALADO EM RAMAL DE DESCARGA OU RAMAL DE ESGOTO SANITÁRIO. AF_08/2022	UN	1	22,52	28,36	28,36	0,01 %
14.2.21	89786	SINAPI	TE, PVC, SERIE NORMAL, ESGOTO PREDIAL, DN 75 X 75 MM, JUNTA ELÁSTICA, FORNECIDO E INSTALADO EM RAMAL DE DESCARGA OU RAMAL DE ESGOTO SANITÁRIO. AF_08/2022	UN	3	35,03	44,12	132,36	0,04 %
14.2.22	1582	ORSE	Redução excêntrica em pvc rígido soldável, para esgoto primário, diâm = 75 x 50mm	un	3	18,50	23,30	69,90	0,02 %
14.2.23	89752	SINAPI	LUVA SIMPLES, PVC, SERIE NORMAL, ESGOTO PREDIAL, DN 40 MM, JUNTA SOLDÁVEL, FORNECIDO E INSTALADO EM RAMAL DE DESCARGA OU RAMAL DE ESGOTO SANITÁRIO. AF_08/2022	UN	1	6,88	8,66	8,66	0,00 %
14.2.24	89753	SINAPI	LUVA SIMPLES, PVC, SERIE NORMAL, ESGOTO PREDIAL, DN 50 MM, JUNTA ELÁSTICA, FORNECIDO E INSTALADO EM RAMAL DE DESCARGA OU RAMAL DE ESGOTO SANITÁRIO. AF_08/2022	UN	3	8,08	10,17	30,51	0,01 %
14.2.25	89774	SINAPI	LUVA SIMPLES, PVC, SERIE NORMAL, ESGOTO PREDIAL, DN 75 MM, JUNTA ELÁSTICA, FORNECIDO E INSTALADO EM RAMAL DE DESCARGA OU RAMAL DE ESGOTO SANITÁRIO. AF_08/2022	UN	3	13,26	16,70	50,10	0,02 %

14.2.26	89778	SINAPI	LUVA SIMPLES, PVC, SERIE NORMAL, ESGOTO PREDIAL, DN 100 MM, JUNTA ELÁSTICA, FORNECIDO E INSTALADO EM RAMAL DE DESCARGA OU RAMAL DE ESGOTO SANITÁRIO. AF_08/2022	UN	6	15,46	19,47	116,82	0,04 %
14.2.27	89491	SINAPI	CAIXA SIFONADA, PVC, DN 150 X 185 X 75 MM, FORNECIDA E INSTALADA EM RAMAIS DE ENCAMINHAMENTO DE ÁGUA PLUVIAL. AF_06/2022	UN	5	90,35	113,80	569,00	0,17 %
14.2.28	3672	ORSE	Sifao para lavatório em PVC, ASTRA SC3, 1 1/2" x 40 mm, acabamento branco ou similar	un	4	36,42	45,87	183,48	0,06 %
14.2.29	3674	ORSE	Sifao para pia de cozinha em PVC, ASTRA SC12, 1 1/2" x 50 mm, acabamento cromado ou similar	un	3	51,01	64,25	192,75	0,06 %
14.2.30	98110	SINAPI	CAIXA DE GORDURA PEQUENA (CAPACIDADE: 19 L), CIRCULAR, EM PVC, DIÂMETRO INTERNO= 0,3 M. AF_12/2020	UN	1	335,86	423,04	423,04	0,13 %
14.2.31	C0645	SEINFRA	CAIXA INSPEÇÃO PRÉ-MOLDADA DE CONCRETO 60x60CM COM TAMPA EM CONCRETO ARMADO	UN	3	233,79	294,48	883,44	0,27 %
15			AR CONDICIONADO					25.268,45	7,66 %
15.1			REDE FRIGORIGENA					19.037,25	5,77 %
15.1.1	103288	SINAPI	RASGO E CHUMBAMENTO EM ALVENARIA PARA TUBOS DE SPLIT PAREDE DE 9000 A 24000 BTUS/H. AF_11/2021	m	19,5	14,32	18,03	351,58	0,11 %
15.1.2	TRE03	Próprio	REDE FRIGORÍGENA PARA INTERLIGAÇÃO DE CONDENSADORA / EVAPORADORA 12.000 BTU	M	4	91,70	115,50	462,00	0,14 %
15.1.3	TRE04	Próprio	REDE FRIGORÍGENA PARA INTERLIGAÇÃO DE CONDENSADORA / EVAPORADORA 18.000 BTU	M	2	91,70	115,50	231,00	0,07 %
15.1.4	TRE05	Próprio	REDE FRIGORÍGENA PARA INTERLIGAÇÃO DE CONDENSADORA / EVAPORADORA 24.000 BTU	M	9,5	402,56	507,06	4.817,07	1,46 %
15.1.5	TRE06	Próprio	REDE FRIGORÍGENA PARA INTERLIGAÇÃO DE CONDENSADORA / EVAPORADORA 30.000 BTU	M	24,3	402,56	507,06	12.321,55	3,73 %
15.1.6	TRE07	Próprio	REDE FRIGORÍGENA PARA INTERLIGAÇÃO DE CONDENSADORA / EVAPORADORA 36.000 BTU	M	1,5	452,03	569,37	854,05	0,26 %
15.2			REDE DE DRENAGEM					6.231,20	1,89 %
15.2.2	89866	SINAPI	JOELHO 90 GRAUS, PVC, SOLDÁVEL, DN 25MM, INSTALADO EM DRENO DE AR-CONDICIONADO - FORNECIMENTO E INSTALAÇÃO. AF_08/2022	UN	30	6,82	8,59	257,70	0,08 %
15.2.3	89724	SINAPI	JOELHO 90 GRAUS, PVC, SERIE NORMAL, ESGOTO PREDIAL, DN 40 MM, JUNTA SOLDÁVEL, FORNECIDO E INSTALADO EM RAMAL DE DESCARGA OU RAMAL DE ESGOTO SANITÁRIO. AF_08/2022	UN	1	9,20	11,58	11,58	0,00 %

15.2.4	89809	SINAPI	JOELHO 90 GRAUS, PVC, SERIE NORMAL, ESGOTO PREDIAL, DN 100 MM, JUNTA ELÁSTICA, FORNECIDO E INSTALADO EM PRUMADA DE ESGOTO SANITÁRIO OU VENTILAÇÃO. AF_08/2022	UN	2	26,91	33,89	67,78	0,02 %
15.2.5	89810	SINAPI	JOELHO 45 GRAUS, PVC, SERIE NORMAL, ESGOTO PREDIAL, DN 100 MM, JUNTA ELÁSTICA, FORNECIDO E INSTALADO EM PRUMADA DE ESGOTO SANITÁRIO OU VENTILAÇÃO. AF_08/2022	UN	2	27,53	34,67	69,34	0,02 %
15.2.6	1564	ORSE	Junção simples em pvc rígido soldável, para esgoto primário, diâm = 100 x 100mm	un	1	51,78	65,22	65,22	0,02 %
15.2.6	89726	SINAPI	JOELHO 45 GRAUS, PVC, SERIE NORMAL, ESGOTO PREDIAL, DN 40 MM, JUNTA SOLDÁVEL, FORNECIDO E INSTALADO EM RAMAL DE DESCARGA OU RAMAL DE ESGOTO SANITÁRIO. AF_08/2022	UN	1	9,37	11,80	11,80	0,00 %
15.2.7	TRE 005	Próprio	CAIXA DE PASSAGEM POLAR PARA SPLIT - FORNECIMENTO E INSTALAÇÃO	UND	11	69,65	87,73	965,03	0,29 %
15.2.7	1636	ORSE	Junção simples em pvc rígido c/ anéis, para esgoto primário, diâm =100 x 50mm	un	1	42,51	53,54	53,54	0,02 %
15.2.8	89865	SINAPI	TUBO, PVC, SOLDÁVEL, DE 25MM, INSTALADO EM DRENO DE AR-CONDICIONADO - FORNECIMENTO E INSTALAÇÃO. AF_08/2022	M	25,53	15,74	19,82	506,00	0,15 %
15.2.8	89546	SINAPI	BUCHA DE REDUÇÃO LONGA, PVC, SERIE R, ÁGUA PLUVIAL, DN 50 X 40 MM, JUNTA ELÁSTICA, FORNECIDO E INSTALADO EM RAMAL DE ENCAMINHAMENTO. AF_06/2022	UN	1	10,01	12,60	12,60	0,00 %
15.2.8	C4929	SEINFRA	CAIXA SIFONADA PVC 150 X 185 X 75MM, ACABAMENTO BRANCO (GRELHA OU TAMPA CEGA)	UN	2	75,39	94,96	189,92	0,06 %
15.2.9	89578	SINAPI	TUBO PVC, SÉRIE R, ÁGUA PLUVIAL, DN 100 MM, FORNECIDO E INSTALADO EM CONDUTORES VERTICAIS DE ÁGUAS PLUVIAIS. AF_06/2022	M	23,5	25,18	31,71	745,18	0,23 %
15.2.10	104779	SINAPI	RASGO LINEAR MECANIZADO EM ALVENARIA, PARA RAMAIS/ DISTRIBUIÇÃO DE INSTALAÇÕES HIDRÁULICAS, DIÂMETROS MENORES OU IGUAIS A 40 MM. AF_09/2023	M	42,05	6,04	7,60	319,58	0,10 %
15.2.10	89711	SINAPI	TUBO PVC, SERIE NORMAL, ESGOTO PREDIAL, DN 40 MM, FORNECIDO E INSTALADO EM RAMAL DE DESCARGA OU RAMAL DE ESGOTO SANITÁRIO. AF_08/2022	M	3,4	18,58	23,40	79,56	0,02 %
15.2.11	90444	SINAPI	RASGO LINEAR MECANIZADO EM CONTRAPISO, PARA RAMAIS/ DISTRIBUIÇÃO DE INSTALAÇÕES HIDRÁULICAS, DIÂMETROS MENORES OU IGUAIS A 40 MM. AF_09/2023_PS	M	13,7	13,61	17,14	234,81	0,07 %
15.2.11	89714	SINAPI	TUBO PVC, SERIE NORMAL, ESGOTO PREDIAL, DN 100 MM, FORNECIDO E INSTALADO EM RAMAL DE DESCARGA OU RAMAL DE ESGOTO SANITÁRIO. AF_08/2022	M	7,6	32,14	40,48	307,64	0,09 %
15.2.12	90466	SINAPI	CHUMBAMENTO LINEAR EM ALVENARIA PARA RAMAIS/DISTRIBUIÇÃO DE INSTALAÇÕES HIDRÁULICAS COM DIÂMETROS MENORES OU IGUAIS A 40 MM. AF_09/2023	M	42,05	14,76	18,59	781,70	0,24 %
15.2.13	90468	SINAPI	CHUMBAMENTO LINEAR EM CONTRAPISO PARA RAMAIS/DISTRIBUIÇÃO DE INSTALAÇÕES HIDRÁULICAS COM DIÂMETROS MENORES OU IGUAIS A 40 MM. AF_09/2023	M	13,7	7,67	9,66	132,34	0,04 %

15.2.14	97891	SINAPI	CAIXA ENTERRADA CIRCULAR, EM ALVENARIA COM BLOCOS DE CONCRETO, FUNDO COM BRITA, DIMENSÕES INTERNAS: 0,4X0,4X0,4 M. AF_12/2020	UN	4	208,59	262,73	1.050,92	0,32 %
15.2.14	90470	SINAPI	CHUMBAMENTO LINEAR EM CONTRAPISO PARA RAMAIS/DISTRIBUIÇÃO DE INSTALAÇÕES HIDRÁULICAS COM DIÂMETROS MAIORES QUE 75 MM E MENORES OU IGUAIS A 100 MM. AF_09/2023	M	7,4	15,61	19,66	145,48	0,04 %
15.2.15	90446	SINAPI	RASGO LINEAR MECANIZADO EM CONTRAPISO, PARA RAMAIS/ DISTRIBUIÇÃO DE INSTALAÇÕES HIDRÁULICAS, DIÂMETROS MAIORES QUE 75 MM E MENORES OU IGUAIS A 100 MM. AF_09/2023_PS	M	7,4	23,98	30,20	223,48	0,07 %
16			COMBATE A INCÊNDIO					848,71	0,26 %
16.1	12895	ORSE	Placa de sinalizacao, fotoluminescente, em pvc , rota de fuga	un	13	13,92	17,53	227,89	0,07 %
16.2	12888	ORSE	Placa de sinalizacao, fotoluminescente, em pvc , com logotipo "Extintor de incêndio portátil"- Placa E5	un	8	16,53	20,82	166,56	0,05 %
16.3	102513	SINAPI	PINTURA DE SÍMBOLOS E TEXTOS COM TINTA ACRÍLICA OU ESMALTE SINTETICO, DEMARCAÇÃO COM FITA ADESIVA E APLICAÇÃO COM ROLO. AF_05/2021	m²	6	44,77	56,39	338,34	0,10 %
16.4	TRE 085	Próprio	SUPORTE DE PAREDE PARA EXTINTOR DE INCENDIO PORTATIL, EM ACO GALVANIZADO	UND	8	11,51	14,49	115,92	0,04 %
17			LOUÇAS E METAIS					24.789,67	7,51 %
17.1	100868	SINAPI	BARRA DE APOIO RETA, EM ACO INOX POLIDO, COMPRIMENTO 80 CM, FIXADA NA PAREDE - FORNECIMENTO E INSTALAÇÃO. AF_01/2020	UN	6	254,56	320,64	1.923,84	0,58 %
17.2	12128	ORSE	Barra de apoio, para lavatório,fixa, constituída de duas barras laterais em "U", em aço inox, d=1 1/4", Jackwal ou similar	cj	2	423,31	533,20	1.066,40	0,32 %
17.3	86931	SINAPI	VASO SANITÁRIO SIFONADO COM CAIXA ACOPLADA LOUÇA BRANCA, INCLUSO ENGATE FLEXÍVEL EM PLÁSTICO BRANCO, 1/2 X 40CM - FORNECIMENTO E INSTALAÇÃO. AF_01/2020	UN	5	476,74	600,50	3.002,50	0,91 %
17.4	86931	SINAPI	VASO SANITÁRIO SIFONADO COM CAIXA ACOPLADA LOUÇA BRANCA, COM INSTALAÇÃO DE SÓCULO NA BASE DA BACIA ACOMPANHANDO A PROJEÇÃO DA BASE, NÃO ULTRAPASSANDO ALTURA DE 5CM, ALTURA MÁXIMA DE 46CM (BACIA+ASSENTO), INCLUSO ENGATE FLEXÍVEL EM LAVATÓRIO LOUÇA BRANCA SUSPENSO, 29,5 X 39CM OU EQUIVALENTE, PADRÃO POPULAR - FORNECIMENTO E INSTALAÇÃO. AF_01/2020	UN	2	476,74	600,50	1.201,00	0,36 %
17.5	86904	SINAPI	LAVATÓRIO LOUÇA BRANCA SUSPENSO, 29,5 X 39CM OU EQUIVALENTE, PADRÃO POPULAR - FORNECIMENTO E INSTALAÇÃO. AF_01/2020	UN	4	140,74	177,27	709,08	0,21 %
17.6	95544	SINAPI	PAPELEIRA DE PAREDE EM METAL CROMADO SEM TAMPA, INCLUSO FIXAÇÃO. AF_01/2020	UN	7	78,34	98,67	690,69	0,21 %
17.7	95546	SINAPI	KIT DE ACESSORIOS PARA BANHEIRO EM METAL CROMADO, 5 PECAS, INCLUSO FIXAÇÃO. AF_01/2020	UN	7	235,77	296,97	2.078,79	0,63 %
17.8	2050	ORSE	Chuveiro plástico sem registro	un	5	31,08	39,14	195,70	0,06 %

17.9	12263	ORSE	Pia de cozinha com bancada em granito cinza andorinha, e = 2cm, dim 1.20x0.60, com 01 cuba de aço inox, sifão cromado, válvula cromada, torneira em aço inox, inclusive rodopia 10 cm, assentada.	un	1	1.524,15	1.919,81	1.919,81	0,58 %
17.10	86913	SINAPI	TORNEIRA CROMADA 1/2" OU 3/4" PARA TANQUE, PADRÃO POPULAR - FORNECIMENTO E INSTALAÇÃO. AF_01/2020	UN	3	57,50	72,42	217,26	0,07 %
17.12	94794	SINAPI	REGISTRO DE GAVETA BRUTO, LATÃO, ROSCÁVEL, 1 1/2", COM ACABAMENTO E CANOPLA CROMADOS - FORNECIMENTO E INSTALAÇÃO. AF_08/2021	UN	7	186,60	235,04	1.645,28	0,50 %
17.13	94792	SINAPI	REGISTRO DE GAVETA BRUTO, LATÃO, ROSCÁVEL, 1", COM ACABAMENTO E CANOPLA CROMADOS - FORNECIMENTO E INSTALAÇÃO. AF_08/2021	UN	1	128,41	161,74	161,74	0,05 %
17.15	C1151	SEINFRA	DUCHA P/ WC CROMADO (INSTALADO)	UN	7	75,15	94,65	662,55	0,20 %
17.16	100874	SINAPI	PUXADOR PARA PCD, FIXADO NA PORTA - FORNECIMENTO E INSTALAÇÃO. AF_01/2020	UN	2	235,60	296,76	593,52	0,18 %
17.17	100849	SINAPI	ASSENTO SANITÁRIO CONVENCIONAL - FORNECIMENTO E INSTALACAO. AF_01/2020	UN	7	46,81	58,96	412,72	0,13 %
17.18	7354	ORSE	Torneira pressmatic 110 de mesa, DOCOL 17160806 ou similar	un	2	235,64	296,81	593,62	0,18 %
17.19	86915	SINAPI	TORNEIRA CROMADA DE MESA, 1/2" OU 3/4", PARA LAVATÓRIO, PADRÃO MÉDIO - FORNECIMENTO E INSTALAÇÃO. AF_01/2020	UN	5	150,91	190,08	950,40	0,29 %
17.20	C2313	SEINFRA	TANQUE PRÉ-MOLDADO DE CONCRETO (0.80X0.70)m	UN	1	267,77	337,28	337,28	0,10 %
17.21	8759	ORSE	Corrimão em aço inox ø=1 1/2", duplo, h=90cm	m	6,15	306,04	385,48	2.370,70	0,72 %
17.22	12628	ORSE	Mastro triplo em tubo ferro galvanizado, alt (útil)= 6m (3,80m x 2" + 2,20m x1 1/2"), inclusive base de concreto ciclópico - Rev 01	un	1	3.120,80	3.930,95	3.930,95	1,19 %
17.23	89985	SINAPI	REGISTRO DE PRESSÃO BRUTO, LATÃO, ROSCÁVEL, 3/4", COM ACABAMENTO E CANOPLA CROMADOS - FORNECIMENTO E INSTALAÇÃO. AF_08/2021	UN	1	99,91	125,84	125,84	0,04 %
18			SERVIÇOS COMPLEMENTARES					9.961,51	3,02 %
18.1	10710	ORSE	Plotagem de adesivo vinil em letreiro (c/aplicação)	m²	1	154,67	194,82	194,82	0,06 %
18.2	99803	SINAPI	LIMPEZA DE PISO CERÂMICO OU PORCELANATO COM PANO ÚMIDO. AF_04/2019	m²	313,53	2,00	2,51	786,96	0,24 %
18.3	99811	SINAPI	LIMPEZA DE CONTRAPISO COM VASSOURA A SECO. AF_04/2019	m²	140,5	3,40	4,28	601,34	0,18 %
18.4	26	ORSE	Coleta e carga manuais de entulho	m³	20	17,44	21,96	439,20	0,13 %
18.5	95875	SINAPI	TRANSPORTE COM CAMINHÃO BASCULANTE DE 10 M³, EM VIA URBANA PAVIMENTADA, DMT ATÉ 30 KM (UNIDADE: M3XKM). AF_07/2020	M3XKM	300	2,43	3,06	918,00	0,28 %
18.6	101965	SINAPI	PEITORIL LINEAR EM GRANITO OU MÁRMORE, L = 15CM, COMPRIMENTO DE ATÉ 2M, ASSENTADO COM ARGAMASSA 1:6 COM ADITIVO. AF_11/2020	M	12,9	141,24	177,90	2.294,91	0,70 %



BARROSO ENGENHARIA LTDA
CNPJ: 27.730.370/0001-30
 E-mail: ellaynebarrosoengenharia@gmail.com

18.7	98689	SINAPI	SOLEIRA EM GRANITO, LARGURA 15 CM, ESPESSURA 2,0 CM. AF_09/2020	M	14,42	120,55	151,84	2.189,53	0,66 %
18.8	10759	ORSE	Bancada em granito cinza andorinha, e=2cm	m²	2,6	553,76	697,51	1.813,52	0,55 %
18.9	3149	ORSE	Película insulfilm aplicada ou Similar	m²	8,7	66,00	83,13	723,23	0,22 %

Total sem BDI	262.046,32
Total do BDI	67.938,80
Total Geral	329.985,12

BARROSO ENGENHARIA LTDA
 CNPJ nº 27.730.370/0001-30
 Ellayne Cristine Barroso de Araújo Costa
 Engenheira Civil – Coordenadora de Projetos

Composições Analíticas com Preço Unitário
CARTORIO ELEITORAL DE SÃO RAIMUNDO NONATO

Bancos
SINAPI - 10/2024 - Piauí
ORSE - 09/2024 - Sergipe
SEINFRA - 028 - Ceará

B.D.I.
25,96%

Encargos Sociais
Não Desonerado:
Horista: 114,54%
Mensalista: 71,62%

Composições Analíticas com Preço Unitário

Composições Principais

1.1	Código	Banco	Descrição	Tipo	Und	Quant.	Valor Unit	Total
Composição	103689	SINAPI	FORNECIMENTO E INSTALAÇÃO DE PLACA DE OBRA COM CHAPA GALVANIZADA E ESTRUTURA DE MADEIRA. AF_03/2022_PS	PAVI - PAVIMENTAÇÃO	m²	1,0000000	461,94	461,94
Composição Auxiliar	102234	SINAPI	PINTURA IMUNIZANTE PARA MADEIRA, 2 DEMÃOS. AF_01/2021	PINT - PINTURAS	m²	0,5000000	23,99	11,99
Composição Auxiliar	88262	SINAPI	CARPINTEIRO DE FORMAS COM ENCARGOS COMPLEMENTARES	SEDI - SERVIÇOS DIVERSOS	H	0,3729000	25,64	9,56
Composição Auxiliar	88316	SINAPI	SERVEnte COM ENCARGOS COMPLEMENTARES	SEDI - SERVIÇOS DIVERSOS	H	1,1186000	20,64	23,08
Insumo	00004509	SINAPI	SARRAFO *2,5 X 10* CM EM PINUS, MISTA OU EQUIVALENTE DA REGIAO - BRUTA	Material	M	3,2083000	5,18	16,61
Insumo	00004813	SINAPI	PLACA DE OBRA (PARA CONSTRUCAO CIVIL) EM CHAPA GALVANIZADA *N. 22*, ADESIVADA, DE *2,4 X 1,2* M (SEM POSTES PARA FIXACAO)	Material	m²	1,0000000	400,00	400,00
Insumo	00005065	SINAPI	PREGO DE ACO POLIDO COM CABECA 10 X 10 (7/8 X 17)	Material	KG	0,0113000	38,70	0,43
Insumo	00005069	SINAPI	PREGO DE ACO POLIDO COM CABECA 17 X 27 (2 1/2 X 11)	Material	KG	0,0132000	20,74	0,27

1.2	Código	Banco	Descrição	Tipo	Und	Quant.	Valor Unit	Total
Composição	TRE01	Próprio	ART DE EXECUÇÃO DA ORDEM DE SERVIÇO	SERT - SERVIÇOS TÉCNICOS	und	1,0000000	254,59	254,59
Insumo	INS. 089	Próprio	ART DE EXECUÇÃO DE ORDEM DE SERVIÇO	Serviços	und	1,0000000	254,59	254,59

1.3	Código	Banco	Descrição	Tipo	Und	Quant.	Valor Unit	Total
Composição	2454	ORSE	Andaime tubular metálico simples - peça x dia	Andaimes	PxD	1,0000000	0,50	0,50
Insumo	160	ORSE	Aluguel de andaime metálico tubular simples - aluguel diário por peça	Serviços	pxd	1,0000000	0,50	0,50

1.4	Código	Banco	Descrição	Tipo	Und	Quant.	Valor Unit	Total
Composição	97064	SINAPI	MONTAGEM E DESMONTAGEM DE ANDAIME TUBULAR TIPO "TORRE" (EXCLUSIVE ANDAIME E LIMPEZA). AF_03/2024	SEDI - SERVIÇOS DIVERSOS	M	1,0000000	24,65	24,65

Composição Auxiliar	100251	SINAPI	TRANSPORTE HORIZONTAL MANUAL, DE TUBO DE AÇO CARBONO LEVE OU MÉDIO, PRETO OU GALVANIZADO, COM DIÂMETRO MAIOR QUE 32 MM E MENOR OU IGUAL A 65 MM (UNIDADE: MXKM). AF_07/2019	SEDI - SERVIÇOS DIVERSOS	MXKM	0,4020000	12,62	5,07
Composição Auxiliar	88278	SINAPI	MONTADOR DE ESTRUTURA METÁLICA COM ENCARGOS COMPLEMENTARES	SEDI - SERVIÇOS DIVERSOS	H	0,6976846	24,15	16,84
Composição Auxiliar	88316	SINAPI	SERVENTE COM ENCARGOS COMPLEMENTARES	SEDI - SERVIÇOS DIVERSOS	H	0,1331459	20,64	2,74

2.1	Código	Banco	Descrição	Tipo	Und	Quant.	Valor Unit	Total
Composição	97665	SINAPI	REMOÇÃO DE LUMINÁRIAS, DE FORMA MANUAL, SEM REAPROVEITAMENTO. AF_09/2023	SERP - SERVIÇOS PRELIMINARES	UN	1,0000000	1,72	1,72
Composição Auxiliar	88264	SINAPI	ELETRICISTA COM ENCARGOS COMPLEMENTARES	SEDI - SERVIÇOS DIVERSOS	H	0,0205000	26,34	0,53
Composição Auxiliar	88316	SINAPI	SERVENTE COM ENCARGOS COMPLEMENTARES	SEDI - SERVIÇOS DIVERSOS	H	0,0580000	20,64	1,19

2.2	Código	Banco	Descrição	Tipo	Und	Quant.	Valor Unit	Total
Composição	97660	SINAPI	REMOÇÃO DE INTERRUPTORES/TOMADAS ELÉTRICAS, DE FORMA MANUAL, SEM REAPROVEITAMENTO. AF_09/2023	SERP - SERVIÇOS PRELIMINARES	UN	1,0000000	0,64	0,64
Composição Auxiliar	88264	SINAPI	ELETRICISTA COM ENCARGOS COMPLEMENTARES	SEDI - SERVIÇOS DIVERSOS	H	0,0076000	26,34	0,20
Composição Auxiliar	88316	SINAPI	SERVENTE COM ENCARGOS COMPLEMENTARES	SEDI - SERVIÇOS DIVERSOS	H	0,0215000	20,64	0,44

2.3	Código	Banco	Descrição	Tipo	Und	Quant.	Valor Unit	Total
Composição	104793	SINAPI	REMOÇÃO DE CABOS ELÉTRICOS, DE FORMA MANUAL, SEM REAPROVEITAMENTO. AF_09/2023	SERP - SERVIÇOS PRELIMINARES	M	1,0000000	0,52	0,52
Composição Auxiliar	88264	SINAPI	ELETRICISTA COM ENCARGOS COMPLEMENTARES	SEDI - SERVIÇOS DIVERSOS	H	0,0062000	26,34	0,16
Composição Auxiliar	88316	SINAPI	SERVENTE COM ENCARGOS COMPLEMENTARES	SEDI - SERVIÇOS DIVERSOS	H	0,0176000	20,64	0,36

2.4	Código	Banco	Descrição	Tipo	Und	Quant.	Valor Unit	Total
Composição	97622	SINAPI	DEMOLIÇÃO DE ALVENARIA DE BLOCO FURADO, DE FORMA MANUAL, SEM REAPROVEITAMENTO. AF_09/2023	SERP - SERVIÇOS PRELIMINARES	m³	1,0000000	54,51	54,51
Composição Auxiliar	88309	SINAPI	PEDREIRO COM ENCARGOS COMPLEMENTARES	SEDI - SERVIÇOS DIVERSOS	H	0,3541000	25,99	9,20
Composição Auxiliar	88316	SINAPI	SERVENTE COM ENCARGOS COMPLEMENTARES	SEDI - SERVIÇOS DIVERSOS	H	2,1957000	20,64	45,31

2.5	Código	Banco	Descrição	Tipo	Und	Quant.	Valor Unit	Total
Composição	7213	ORSE	Remoção de caixa pre-moldada de concreto para ar condicionado	Demolições / Remoções	un	1,0000000	17,82	17,82
Composição Auxiliar	10549	ORSE	Encargos Complementares - Servente	Provisórios	h	0,5000000	3,79	1,89
Composição Auxiliar	10550	ORSE	Encargos Complementares - Pedreiro	Provisórios	h	0,4000000	3,66	1,46
Insumo	00004750/SIN	ORSE	Pedreiro (horista)	Mão de Obra	h	0,4000000	19,13	7,65
Insumo	00006111/SIN	ORSE	Servente de obras (horista)	Mão de Obra	h	0,5000000	13,65	6,82

2.5	Código	Banco	Descrição	Tipo	Und	Quant.	Valor Unit	Total
Composição	97629	SINAPI	DEMOLIÇÃO DE LAJES, EM CONCRETO ARMADO, DE FORMA MECANIZADA COM MARTELETE, SEM REAPROVEITAMENTO. AF_09/2023	SERP - SERVIÇOS PRELIMINARES	m³	1,0000000	90,63	90,63
Composição Auxiliar	102274	SINAPI	MARTELO DEMOLIDOR ELÉTRICO, COM POTÊNCIA DE 2.000 W, 1.000 IMPACTOS POR MINUTO, PESO DE 30 KG - CHI DIURNO. AF_01/2021	CHOR - CUSTOS HORÁRIOS DE MÁQUINAS E EQUIPAMENTOS	CHI	1,1662000	26,80	31,25
Composição Auxiliar	102275	SINAPI	MARTELO DEMOLIDOR ELÉTRICO, COM POTÊNCIA DE 2.000 W, 1.000 IMPACTOS POR MINUTO, PESO DE 30 KG - CHP DIURNO. AF_01/2021	CHOR - CUSTOS HORÁRIOS DE MÁQUINAS E EQUIPAMENTOS	CHP	1,5122000	29,63	44,80
Composição Auxiliar	88309	SINAPI	PEDREIRO COM ENCARGOS COMPLEMENTARES	SEDI - SERVIÇOS DIVERSOS	H	0,0947000	25,99	2,46
Composição Auxiliar	88316	SINAPI	SERVENTE COM ENCARGOS COMPLEMENTARES	SEDI - SERVIÇOS DIVERSOS	H	0,5873000	20,64	12,12

2.6	Código	Banco	Descrição	Tipo	Und	Quant.	Valor Unit	Total
Composição	97663	SINAPI	REMOÇÃO DE LOUÇAS, DE FORMA MANUAL, SEM REAPROVEITAMENTO. AF_09/2023	SERP - SERVIÇOS PRELIMINARES	UN	1,0000000	12,10	12,10
Composição Auxiliar	88267	SINAPI	ENCANADOR OU BOMBEIRO HIDRÁULICO COM ENCARGOS COMPLEMENTARES	SEDI - SERVIÇOS DIVERSOS	H	0,1448000	25,23	3,65
Composição Auxiliar	88316	SINAPI	SERVENTE COM ENCARGOS COMPLEMENTARES	SEDI - SERVIÇOS DIVERSOS	H	0,4096000	20,64	8,45

2.7	Código	Banco	Descrição	Tipo	Und	Quant.	Valor Unit	Total
Composição	97666	SINAPI	REMOÇÃO DE METAIS SANITÁRIOS, DE FORMA MANUAL, SEM REAPROVEITAMENTO. AF_09/2023	SERP - SERVIÇOS PRELIMINARES	UN	1,0000000	8,82	8,82
Composição Auxiliar	88267	SINAPI	ENCANADOR OU BOMBEIRO HIDRÁULICO COM ENCARGOS COMPLEMENTARES	SEDI - SERVIÇOS DIVERSOS	H	0,1056000	25,23	2,66
Composição Auxiliar	88316	SINAPI	SERVENTE COM ENCARGOS COMPLEMENTARES	SEDI - SERVIÇOS DIVERSOS	H	0,2986000	20,64	6,16

2.8	Código	Banco	Descrição	Tipo	Und	Quant.	Valor Unit	Total
Composição	97664	SINAPI	REMOÇÃO DE ACESSÓRIOS, DE FORMA MANUAL, SEM REAPROVEITAMENTO. AF_09/2023	SERP - SERVIÇOS PRELIMINARES	UN	1,0000000	1,50	1,50
Composição Auxiliar	88267	SINAPI	ENCANADOR OU BOMBEIRO HIDRÁULICO COM ENCARGOS COMPLEMENTARES	SEDI - SERVIÇOS DIVERSOS	H	0,0181000	25,23	0,45
Composição Auxiliar	88316	SINAPI	SERVENTE COM ENCARGOS COMPLEMENTARES	SEDI - SERVIÇOS DIVERSOS	H	0,0512000	20,64	1,05

2.9	Código	Banco	Descrição	Tipo	Und	Quant.	Valor Unit	Total
Composição	8387	ORSE	Remoção de bancada de granito (ou marmore)	Demolições / Remoções	m²	1,0000000	20,84	20,84
Composição Auxiliar	10549	ORSE	Encargos Complementares - Servente	Provisórios	h	1,0000000	3,79	3,79
Composição Auxiliar	10550	ORSE	Encargos Complementares - Pedreiro	Provisórios	h	0,1500000	3,66	0,54
Insumo	00004750/SIN	ORSE	Pedreiro (horista)	Mão de Obra	h	0,1500000	19,13	2,86
Insumo	00006111/SIN	ORSE	Servente de obras (horista)	Mão de Obra	h	1,0000000	13,65	13,65

2.10	Código	Banco	Descrição	Tipo	Und	Quant.	Valor Unit	Total
Composição	7224	ORSE	Remoção de quadro elétrico de embutir ou sobrepor	Demolições / Remoções	un	1,0000000	40,23	40,23
Composição Auxiliar	10549	ORSE	Encargos Complementares - Servente	Provisórios	h	1,0000000	3,79	3,79
Composição Auxiliar	10550	ORSE	Encargos Complementares - Pedreiro	Provisórios	h	1,0000000	3,66	3,66
Insumo	00004750/SIN	ORSE	Pedreiro (horista)	Mão de Obra	h	1,0000000	19,13	19,13
Insumo	00006111/SIN	ORSE	Servente de obras (horista)	Mão de Obra	h	1,0000000	13,65	13,65

2.11	Código	Banco	Descrição	Tipo	Und	Quant.	Valor Unit	Total
Composição	97645	SINAPI	REMOÇÃO DE JANELAS, DE FORMA MANUAL, SEM REAPROVEITAMENTO. AF_09/2023	SERP - SERVIÇOS PRELIMINARES	m²	1,0000000	23,66	23,66
Composição Auxiliar	88309	SINAPI	PEDREIRO COM ENCARGOS COMPLEMENTARES	SEDI - SERVIÇOS DIVERSOS	H	0,2807000	25,99	7,29
Composição Auxiliar	88316	SINAPI	SERVENTE COM ENCARGOS COMPLEMENTARES	SEDI - SERVIÇOS DIVERSOS	H	0,7936000	20,64	16,37

2.12	Código	Banco	Descrição	Tipo	Und	Quant.	Valor Unit	Total
------	--------	-------	-----------	------	-----	--------	------------	-------

Composição	97644	SINAPI	REMOÇÃO DE PORTAS, DE FORMA MANUAL, SEM REAPROVEITAMENTO. AF_09/2023	SERP - SERVIÇOS PRELIMINARES	m²	1,0000000	9,16	9,16
Composição Auxiliar	88309	SINAPI	PEDREIRO COM ENCARGOS COMPLEMENTARES	SEDI - SERVIÇOS DIVERSOS	H	0,1087000	25,99	2,82
Composição Auxiliar	88316	SINAPI	SERVENTE COM ENCARGOS COMPLEMENTARES	SEDI - SERVIÇOS DIVERSOS	H	0,3075000	20,64	6,34

2.13	Código	Banco	Descrição	Tipo	Und	Quant.	Valor Unit	Total
Composição	97634	SINAPI	DEMOLIÇÃO DE REVESTIMENTO CERÂMICO, DE FORMA MECANIZADA COM MARTELETE, SEM REAPROVEITAMENTO. AF_09/2023	SERP - SERVIÇOS PRELIMINARES	m²	1,0000000	7,00	7,00
Composição Auxiliar	102274	SINAPI	MARTELO DEMOLIDOR ELÉTRICO, COM POTÊNCIA DE 2.000 W, 1.000 IMPACTOS POR MINUTO, PESO DE 30 KG - CHI DIURNO. AF_01/2021	CHOR - CUSTOS HORÁRIOS DE MÁQUINAS E EQUIPAMENTOS	CHI	0,0603000	26,80	1,61
Composição Auxiliar	102275	SINAPI	MARTELO DEMOLIDOR ELÉTRICO, COM POTÊNCIA DE 2.000 W, 1.000 IMPACTOS POR MINUTO, PESO DE 30 KG - CHP DIURNO. AF_01/2021	CHOR - CUSTOS HORÁRIOS DE MÁQUINAS E EQUIPAMENTOS	CHP	0,0788000	29,63	2,33
Composição Auxiliar	88256	SINAPI	AZULEJISTA OU LADRILHISTA COM ENCARGOS COMPLEMENTARES	SEDI - SERVIÇOS DIVERSOS	H	0,0323000	25,85	0,83
Composição Auxiliar	88316	SINAPI	SERVENTE COM ENCARGOS COMPLEMENTARES	SEDI - SERVIÇOS DIVERSOS	H	0,1085000	20,64	2,23

2.14	Código	Banco	Descrição	Tipo	Und	Quant.	Valor Unit	Total
Composição	97632	SINAPI	DEMOLIÇÃO DE RODAPÉ CERÂMICO, DE FORMA MANUAL, SEM REAPROVEITAMENTO. AF_09/2023	SERP - SERVIÇOS PRELIMINARES	M	1,0000000	2,51	2,51
Composição Auxiliar	88256	SINAPI	AZULEJISTA OU LADRILHISTA COM ENCARGOS COMPLEMENTARES	SEDI - SERVIÇOS DIVERSOS	H	0,0264000	25,85	0,68
Composição Auxiliar	88316	SINAPI	SERVENTE COM ENCARGOS COMPLEMENTARES	SEDI - SERVIÇOS DIVERSOS	H	0,0888000	20,64	1,83

2.15	Código	Banco	Descrição	Tipo	Und	Quant.	Valor Unit	Total
Composição	104790	SINAPI	DEMOLIÇÃO DE PISO DE CONCRETO SIMPLES, DE FORMA MECANIZADA COM MARTELETE, SEM REAPROVEITAMENTO. AF_09/2023	SERP - SERVIÇOS PRELIMINARES	m³	1,0000000	114,70	114,70
Composição Auxiliar	5795	SINAPI	MARTELETE OU ROMPEDOR PNEUMÁTICO MANUAL, 28 KG, COM SILENCIADOR - CHP DIURNO. AF_07/2016	CHOR - CUSTOS HORÁRIOS DE MÁQUINAS E EQUIPAMENTOS	CHP	1,1370000	30,20	34,33
Composição Auxiliar	5952	SINAPI	MARTELETE OU ROMPEDOR PNEUMÁTICO MANUAL, 28 KG, COM SILENCIADOR - CHI DIURNO. AF_07/2016	CHOR - CUSTOS HORÁRIOS DE MÁQUINAS E EQUIPAMENTOS	CHI	0,8695000	28,01	24,35
Composição Auxiliar	88309	SINAPI	PEDREIRO COM ENCARGOS COMPLEMENTARES	SEDI - SERVIÇOS DIVERSOS	H	0,0722000	25,99	1,87
Composição Auxiliar	88316	SINAPI	SERVENTE COM ENCARGOS COMPLEMENTARES	SEDI - SERVIÇOS DIVERSOS	H	0,4479000	20,64	9,24

Composição Auxiliar	90964	SINAPI	COMPRESSOR DE AR REBOCÁVEL, VAZÃO 89 PCM, PRESSÃO EFETIVA DE TRABALHO 102 PSI, MOTOR DIESEL, POTÊNCIA 20 CV - CHP DIURNO. AF_06/2015	CHOR - CUSTOS HORÁRIOS DE MÁQUINAS E EQUIPAMENTOS	CHP	1,1370000	32,66	37,13
Composição Auxiliar	90965	SINAPI	COMPRESSOR DE AR REBOCÁVEL, VAZÃO 89 PCM, PRESSÃO EFETIVA DE TRABALHO 102 PSI, MOTOR DIESEL, POTÊNCIA 20 CV - CHI DIURNO. AF_06/2015	CHOR - CUSTOS HORÁRIOS DE MÁQUINAS E EQUIPAMENTOS	CHI	0,8695000	8,95	7,78

2.16	Código	Banco	Descrição	Tipo	Und	Quant.	Valor Unit	Total
Composição	97647	SINAPI	REMOÇÃO DE TELHAS DE FIBROCIMENTO METÁLICA E CERÂMICA, DE FORMA MANUAL, SEM REAPROVEITAMENTO. AF_09/2023	SERP - SERVIÇOS PRELIMINARES	m²	1,0000000	3,40	3,40
Composição Auxiliar	88316	SINAPI	SERVENTE COM ENCARGOS COMPLEMENTARES	SEDI - SERVIÇOS DIVERSOS	H	0,1153000	20,64	2,37
Composição Auxiliar	88323	SINAPI	TELHADISTA COM ENCARGOS COMPLEMENTARES	SEDI - SERVIÇOS DIVERSOS	H	0,0408000	25,40	1,03

2.17	Código	Banco	Descrição	Tipo	Und	Quant.	Valor Unit	Total
Composição	98527	SINAPI	REMOÇÃO DE RAÍZES REMANESCENTES DE TRONCO DE ÁRVORE COM DIÂMETRO MAIOR OU IGUAL A 0,40 M E MENOR QUE 0,60 M. AF_03/2024	URBA - URBANIZAÇÃO	UN	1,0000000	211,40	211,40
Composição Auxiliar	5678	SINAPI	RETROESCAVADEIRA SOBRE RODAS COM CARREGADEIRA, TRAÇÃO 4X4, POTÊNCIA LÍQ. 88 HP, CAÇAMBA CARREG. CAP. MÍN. 1 M3, CAÇAMBA RETRO CAP. 0,26 M3, PESO OPERACIONAL MÍN. 6.674 KG, PROFUNDIDADE ESCAVAÇÃO MÁX. 4,37 M - CHP DIURNO. AF_06/2014	CHOR - CUSTOS HORÁRIOS DE MÁQUINAS E EQUIPAMENTOS	CHP	0,2691000	147,88	39,79
Composição Auxiliar	5679	SINAPI	RETROESCAVADEIRA SOBRE RODAS COM CARREGADEIRA, TRAÇÃO 4X4, POTÊNCIA LÍQ. 88 HP, CAÇAMBA CARREG. CAP. MÍN. 1 M3, CAÇAMBA RETRO CAP. 0,26 M3, PESO OPERACIONAL MÍN. 6.674 KG, PROFUNDIDADE ESCAVAÇÃO MÁX. 4,37 M - CHI DIURNO. AF_06/2014	CHOR - CUSTOS HORÁRIOS DE MÁQUINAS E EQUIPAMENTOS	CHI	1,4932000	65,21	97,37
Composição Auxiliar	88316	SINAPI	SERVENTE COM ENCARGOS COMPLEMENTARES	SEDI - SERVIÇOS DIVERSOS	H	1,7623000	20,64	36,37
Composição Auxiliar	88441	SINAPI	JARDINEIRO COM ENCARGOS COMPLEMENTARES	SEDI - SERVIÇOS DIVERSOS	H	1,7623000	21,49	37,87

2.18	Código	Banco	Descrição	Tipo	Und	Quant.	Valor Unit	Total
Composição	12947	ORSE	Remoção de tubo galvanizado, bitolas diversas	Provisórios	m	1,0000000	6,81	6,81
Composição Auxiliar	10594	ORSE	Encargos Complementares - Serralheiro ou Operador de Equipamento Leve	Provisórios	h	0,3000000	3,63	1,08
Insumo	00006110/SIN	ORSE	Serralheiro (horista)	Mão de Obra	h	0,3000000	19,13	5,73

3.1	Código	Banco	Descrição	Tipo	Und	Quant.	Valor Unit	Total
Composição	96527	SINAPI	ESCAVAÇÃO MANUAL PARA VIGA BALDRAME OU SAPATA CORRIDA (INCLUINDO ESCAVAÇÃO PARA COLOCAÇÃO DE FÔRMAS). AF_01/2024	MOVT - MOVIMENTO DE TERRA	m³	1,0000000	98,63	98,63
Composição Auxiliar	88309	SINAPI	PEDREIRO COM ENCARGOS COMPLEMENTARES	SEDI - SERVIÇOS DIVERSOS	H	1,0040000	25,99	26,09
Composição Auxiliar	88316	SINAPI	SERVENTE COM ENCARGOS COMPLEMENTARES	SEDI - SERVIÇOS DIVERSOS	H	3,5150000	20,64	72,54

3.2	Código	Banco	Descrição	Tipo	Und	Quant.	Valor Unit	Total
Composição	96523	SINAPI	ESCAVAÇÃO MANUAL PARA BLOCO DE COROAMENTO OU SAPATA (INCLUINDO ESCAVAÇÃO PARA COLOCAÇÃO DE FÔRMAS). AF_01/2024	MOVT - MOVIMENTO DE TERRA	m³	1,0000000	89,62	89,62
Composição Auxiliar	88309	SINAPI	PEDREIRO COM ENCARGOS COMPLEMENTARES	SEDI - SERVIÇOS DIVERSOS	H	0,9660000	25,99	25,10
Composição Auxiliar	88316	SINAPI	SERVENTE COM ENCARGOS COMPLEMENTARES	SEDI - SERVIÇOS DIVERSOS	H	3,1260000	20,64	64,52

3.2	Código	Banco	Descrição	Tipo	Und	Quant.	Valor Unit	Total
Composição	93358	SINAPI	ESCAVAÇÃO MANUAL DE VALA. AF_09/2024	MOVT - MOVIMENTO DE TERRA	m³	1,0000000	81,64	81,64
Composição Auxiliar	88316	SINAPI	SERVENTE COM ENCARGOS COMPLEMENTARES	SEDI - SERVIÇOS DIVERSOS	H	3,9557667	20,64	81,64

3.3	Código	Banco	Descrição	Tipo	Und	Quant.	Valor Unit	Total
Composição	2517	ORSE	Aterro de vala, compactado, sem material, sem controle do grau de compactação	Execução de Cortes e Aterros	m³	1,0000000	28,87	28,87
Composição Auxiliar	10549	ORSE	Encargos Complementares - Servente	Provisórios	h	0,6250000	3,79	2,36
Insumo	2459	ORSE	Caminhao tanque 6000 l (m. benz - ATEGO 1418/42 - 136,0 hp ou equivalente)	Equipamento	h	0,2500000	69,19	17,29
Insumo	2462	ORSE	Aluguel de compactador pneumático (dynapac - lc 71 gasolina - 2,5 hp)	Equipamento	h	0,2500000	2,78	0,69
Insumo	00006111/SIN	ORSE	Servente de obras (horista)	Mão de Obra	h	0,6250000	13,65	8,53

3.4	Código	Banco	Descrição	Tipo	Und	Quant.	Valor Unit	Total
Composição	104737	SINAPI	REATERRO MANUAL DE VALAS, COM PLACA VIBRATÓRIA. AF_08/2023	MOVT - MOVIMENTO DE TERRA	m³	1,0000000	20,83	20,83

Composição Auxiliar	5901	SINAPI	CAMINHÃO PIPA 10.000 L TRUCADO, PESO BRUTO TOTAL 23.000 KG, CARGA ÚTIL MÁXIMA 15.935 KG, DISTÂNCIA ENTRE EIXOS 4,8 M, POTÊNCIA 230 CV, INCLUSIVE TANQUE DE AÇO PARA TRANSPORTE DE ÁGUA - CHP DIURNO. AF_06/2014	CHOR - CUSTOS HORÁRIOS DE MÁQUINAS E EQUIPAMENTOS	CHP	0,0054000	312,32	1,68
Composição Auxiliar	5903	SINAPI	CAMINHÃO PIPA 10.000 L TRUCADO, PESO BRUTO TOTAL 23.000 KG, CARGA ÚTIL MÁXIMA 15.935 KG, DISTÂNCIA ENTRE EIXOS 4,8 M, POTÊNCIA 230 CV, INCLUSIVE TANQUE DE AÇO PARA TRANSPORTE DE ÁGUA - CHI DIURNO. AF_06/2014	CHOR - CUSTOS HORÁRIOS DE MÁQUINAS E EQUIPAMENTOS	CHI	0,0006000	69,35	0,04
Composição Auxiliar	88316	SINAPI	SERVENTE COM ENCARGOS COMPLEMENTARES	SEDI - SERVIÇOS DIVERSOS	H	0,8809000	20,64	18,18
Composição Auxiliar	91277	SINAPI	PLACA VIBRATÓRIA REVERSÍVEL COM MOTOR 4 TEMPOS A GASOLINA, FORÇA CENTRÍFUGA DE 25 KN (2500 KGF), POTÊNCIA 5,5 CV - CHP DIURNO. AF_08/2015	CHOR - CUSTOS HORÁRIOS DE MÁQUINAS E EQUIPAMENTOS	CHP	0,0942000	9,97	0,93

4.1	Código	Banco	Descrição	Tipo	Und	Quant.	Valor Unit	Total
Composição	95241	SINAPI	LASTRO DE CONCRETO MAGRO, APLICADO EM PISOS, LAJES SOBRE SOLO OU RADIERS, ESPESSURA DE 5 CM. AF_01/2024	FUES - FUNDAÇÕES E ESTRUTURAS	m²	1,0000000	44,49	44,49
Composição Auxiliar	88309	SINAPI	PEDREIRO COM ENCARGOS COMPLEMENTARES	SEDI - SERVIÇOS DIVERSOS	H	0,2541500	25,99	6,60
Composição Auxiliar	88316	SINAPI	SERVENTE COM ENCARGOS COMPLEMENTARES	SEDI - SERVIÇOS DIVERSOS	H	0,0919000	20,64	1,89
Composição Auxiliar	94968	SINAPI	CONCRETO MAGRO PARA LASTRO, TRAÇO 1:4,5:4,5 (EM MASSA SECA DE CIMENTO/ AREIA MÉDIA/ BRITA 1) - PREPARO MECÂNICO COM BETONEIRA 600 L. AF_05/2021	FUES - FUNDAÇÕES E ESTRUTURAS	m³	0,0690000	521,79	36,00

4.2	Código	Banco	Descrição	Tipo	Und	Quant.	Valor Unit	Total
Composição	94965	SINAPI	CONCRETO FCK = 25MPA, TRAÇO 1:2,3:2,7 (EM MASSA SECA DE CIMENTO/ AREIA MÉDIA/ BRITA 1) - PREPARO MECÂNICO COM BETONEIRA 400 L. AF_05/2021	FUES - FUNDAÇÕES E ESTRUTURAS	m³	1,0000000	668,20	668,20
Composição Auxiliar	88316	SINAPI	SERVENTE COM ENCARGOS COMPLEMENTARES	SEDI - SERVIÇOS DIVERSOS	H	2,3117000	20,64	47,71
Composição Auxiliar	88377	SINAPI	OPERADOR DE BETONEIRA ESTACIONÁRIA/MISTURADOR COM ENCARGOS COMPLEMENTARES	SEDI - SERVIÇOS DIVERSOS	H	1,4637000	29,36	42,97
Composição Auxiliar	88830	SINAPI	BETONEIRA CAPACIDADE NOMINAL DE 400 L, CAPACIDADE DE MISTURA 280 L, MOTOR ELÉTRICO TRIFÁSICO POTÊNCIA DE 2 CV, SEM CARREGADOR - CHP DIURNO. AF_05/2023	CHOR - CUSTOS HORÁRIOS DE MÁQUINAS E EQUIPAMENTOS	CHP	0,7534000	2,34	1,76
Composição Auxiliar	88831	SINAPI	BETONEIRA CAPACIDADE NOMINAL DE 400 L, CAPACIDADE DE MISTURA 280 L, MOTOR ELÉTRICO TRIFÁSICO POTÊNCIA DE 2 CV, SEM CARREGADOR - CHI DIURNO. AF_05/2023	CHOR - CUSTOS HORÁRIOS DE MÁQUINAS E EQUIPAMENTOS	CHI	0,7103000	0,51	0,36

Insumo	00000370	SINAPI	AREIA MEDIA - POSTO JAZIDA/FORNECEDOR (RETIRADO NA JAZIDA, SEM TRANSPORTE)	Material	m³	0,7229000	90,00	65,06
Insumo	00001379	SINAPI	CIMENTO PORTLAND COMPOSTO CP II-32	Material	KG	362,6579000	1,00	362,65
Insumo	00004721	SINAPI	PEDRA BRITADA N. 1 (9,5 A 19 MM) POSTO PEDREIRA/FORNECEDOR, SEM FRETE	Material	m³	0,5934000	248,89	147,69

4.3	Código	Banco	Descrição	Tipo	Und	Quant.	Valor Unit	Total
Composição	103670	SINAPI	LANÇAMENTO COM USO DE BALDES, ADENSAMENTO E ACABAMENTO DE CONCRETO EM ESTRUTURAS. AF_02/2022	FUES - FUNDAÇÕES E ESTRUTURAS	m³	1,0000000	281,29	281,29
Composição Auxiliar	88262	SINAPI	CARPINTEIRO DE FORMAS COM ENCARGOS COMPLEMENTARES	SEDI - SERVIÇOS DIVERSOS	H	2,4590000	25,64	63,04
Composição Auxiliar	88309	SINAPI	PEDREIRO COM ENCARGOS COMPLEMENTARES	SEDI - SERVIÇOS DIVERSOS	H	2,4590000	25,99	63,90
Composição Auxiliar	88316	SINAPI	SERVEnte COM ENCARGOS COMPLEMENTARES	SEDI - SERVIÇOS DIVERSOS	H	7,3770000	20,64	152,26
Composição Auxiliar	90586	SINAPI	VIBRADOR DE IMERSÃO, DIÂMETRO DE PONTEIRA 45MM, MOTOR ELÉTRICO TRIFÁSICO POTÊNCIA DE 2 CV - CHP DIURNO. AF_06/2015	CHOR - CUSTOS HORÁRIOS DE MÁQUINAS E EQUIPAMENTOS	CHP	1,0420000	1,36	1,41
Composição Auxiliar	90587	SINAPI	VIBRADOR DE IMERSÃO, DIÂMETRO DE PONTEIRA 45MM, MOTOR ELÉTRICO TRIFÁSICO POTÊNCIA DE 2 CV - CHI DIURNO. AF_06/2015	CHOR - CUSTOS HORÁRIOS DE MÁQUINAS E EQUIPAMENTOS	CHI	1,4170000	0,48	0,68

4.4	Código	Banco	Descrição	Tipo	Und	Quant.	Valor Unit	Total
Composição	96543	SINAPI	ARMAÇÃO DE BLOCO UTILIZANDO AÇO CA-60 DE 5 MM - MONTAGEM. AF_01/2024	FUES - FUNDAÇÕES E ESTRUTURAS	KG	1,0000000	20,24	20,24
Composição Auxiliar	88238	SINAPI	AJUDANTE DE ARMADOR COM ENCARGOS COMPLEMENTARES	SEDI - SERVIÇOS DIVERSOS	H	0,0970000	21,28	2,06
Composição Auxiliar	88245	SINAPI	ARMADOR COM ENCARGOS COMPLEMENTARES	SEDI - SERVIÇOS DIVERSOS	H	0,2520000	25,78	6,49
Composição Auxiliar	92800	SINAPI	CORTE E DOBRA DE AÇO CA-60, DIÂMETRO DE 5,0 MM. AF_06/2022	FUES - FUNDAÇÕES E ESTRUTURAS	KG	1,0000000	10,91	10,91
Insumo	00039017	SINAPI	ESPACADOR / DISTANCIADOR CIRCULAR COM ENTRADA LATERAL, EM PLASTICO, PARA VERGALHAO *4,2 A 12,5* MM, COBRIMENTO 20 MM	Material	UN	1,1430000	0,22	0,25
Insumo	00043132	SINAPI	ARAME RECOZIDO 16 BWG, D = 1,65 MM (0,016 KG/M) OU 18 BWG, D = 1,25 MM (0,01 KG/M)	Material	KG	0,0250000	21,59	0,53

4.5	Código	Banco	Descrição	Tipo	Und	Quant.	Valor Unit	Total
Composição	96546	SINAPI	ARMAÇÃO DE BLOCO UTILIZANDO AÇO CA-50 DE 10 MM - MONTAGEM. AF_01/2024	FUES - FUNDAÇÕES E ESTRUTURAS	KG	1,0000000	14,90	14,90
Composição Auxiliar	88238	SINAPI	AJUDANTE DE ARMADOR COM ENCARGOS COMPLEMENTARES	SEDI - SERVIÇOS DIVERSOS	H	0,0440000	21,28	0,93

Composição	88245	SINAPI	ARMADOR COM ENCARGOS COMPLEMENTARES	SEDI - SERVIÇOS DIVERSOS	H	0,1160000	25,78	2,99
Auxiliar								
Composição	92803	SINAPI	CORTE E DOBRA DE AÇO CA-50, DIÂMETRO DE 10,0 MM. AF_06/2022	FUES - FUNDAÇÕES E ESTRUTURAS	KG	1,0000000	10,35	10,35
Auxiliar								
Insumo	00039017	SINAPI	ESPACADOR / DISTANCIADOR CIRCULAR COM ENTRADA LATERAL, EM PLASTICO, PARA VERGALHAO *4,2 A 12,5* MM, COBRIMENTO 20 MM	Material	UN	0,4800000	0,22	0,10
Insumo	00043132	SINAPI	ARAME RECOZIDO 16 BWG, D = 1,65 MM (0,016 KG/M) OU 18 BWG, D = 1,25 MM (0,01 KG/M)	Material	KG	0,0250000	21,59	0,53

4.6	Código	Banco	Descrição	Tipo	Und	Quant.	Valor Unit	Total
Composição	11668	ORSE	Forma plana para estruturas, em compensado plastificado de 12mm, 05 usos, exclusive escoramento - Revisada 07.2015	Conversão InfoWOrca	m²	1,0000000	48,23	48,23
Composição	10549	ORSE	Encargos Complementares - Servente	Provisórios	h	0,3110000	3,79	1,17
Auxiliar								
Composição	10551	ORSE	Encargos Complementares - Carpinteiro	Provisórios	h	0,8170000	3,70	3,02
Auxiliar								
Insumo	1569	ORSE	Madeira mista serrada (barrote) 6 x 6cm - 0,0036 m³/m (angelim, louro)	Material	m	0,4270000	6,75	2,88
Insumo	00001213/SIN	ORSE	Carpinteiro de formas ou oficial (horista)	Mão de Obra	h	0,8170000	19,13	15,62
Insumo	00001347/SIN API	ORSE	Chapa/painel de madeira compensada plastificada (madeirite plastificado) paraforma de concreto, de 2200 x 1100 mm, e =12 mm	Material	m²	0,2340000	54,44	12,73
Insumo	00002692/SIN	ORSE	Desmoldante protetor para formas de madeira, de base oleosaemulsionada em agua	Material	l	0,0200000	7,96	0,15
Insumo	00004509/SIN	ORSE	Sarrafo *2,5 x 10* cm em pinus, mista ou equivalente da regioao - bruta	Material	m	0,5670000	5,81	3,29
Insumo	00005068/SIN	ORSE	Prego de aço polido com cabeça 17 x 21 (2 x 11)	Material	kg	0,0250000	16,07	0,40
Insumo	00005069/SIN	ORSE	Prego de aço polido com cabeça 17 x 27 (2 1/2 x 11)	Material	kg	0,0600000	16,38	0,98
Insumo	00006111/SIN	ORSE	Servente de obras (horista)	Mão de Obra	h	0,3110000	13,65	4,24
Insumo	00043130/SIN	ORSE	Arame galvanizado 12 bwg, d = 2,76 mm (0,048 kg/m) ou 14 bwg, d = 2,11 mm (0,026 kg/m)	Material	kg	0,1500000	25,00	3,75

4.7	Código	Banco	Descrição	Tipo	Und	Quant.	Valor Unit	Total
Composição	96545	SINAPI	ARMAÇÃO DE BLOCO UTILIZANDO AÇO CA-50 DE 8 MM - MONTAGEM. AF_01/2024	FUES - FUNDAÇÕES E ESTRUTURAS	KG	1,0000000	16,91	16,91
Composição	88238	SINAPI	AJUDANTE DE ARMADOR COM ENCARGOS COMPLEMENTARES	SEDI - SERVIÇOS DIVERSOS	H	0,0570000	21,28	1,21
Auxiliar								
Composição	88245	SINAPI	ARMADOR COM ENCARGOS COMPLEMENTARES	SEDI - SERVIÇOS DIVERSOS	H	0,1500000	25,78	3,86
Auxiliar								

Composição Auxiliar	92802	SINAPI	CORTE E DOBRA DE AÇO CA-50, DIÂMETRO DE 8,0 MM. AF_06/2022	FUES - FUNDAÇÕES E ESTRUTURAS	KG	1,0000000	11,18	11,18
Insumo	00039017	SINAPI	ESPACADOR / DISTANCIADOR CIRCULAR COM ENTRADA LATERAL, EM PLASTICO, PARA VERGALHAO *4,2 A 12,5* MM, COBRIMENTO 20 MM	Material	UN	0,6350000	0,22	0,13
Insumo	00043132	SINAPI	ARAME RECOZIDO 16 BWG, D = 1,65 MM (0,016 KG/M) OU 18 BWG, D = 1,25 MM (0,01 KG/M)	Material	KG	0,0250000	21,59	0,53

5.3	Código	Banco	Descrição	Tipo	Und	Quant.	Valor Unit	Total
Composição	92759	SINAPI	ARMAÇÃO DE PILAR OU VIGA DE ESTRUTURA CONVENCIONAL DE CONCRETO ARMADO UTILIZANDO AÇO CA-60 DE 5,0 MM - MONTAGEM. AF_06/2022	FUES - FUNDAÇÕES E ESTRUTURAS	KG	1,0000000	14,82	14,82
Composição Auxiliar	88238	SINAPI	AJUDANTE DE ARMADOR COM ENCARGOS COMPLEMENTARES	SEDI - SERVIÇOS DIVERSOS	H	0,0175000	21,28	0,37
Composição Auxiliar	88245	SINAPI	ARMADOR COM ENCARGOS COMPLEMENTARES	SEDI - SERVIÇOS DIVERSOS	H	0,1069000	25,78	2,75
Composição Auxiliar	92800	SINAPI	CORTE E DOBRA DE AÇO CA-60, DIÂMETRO DE 5,0 MM. AF_06/2022	FUES - FUNDAÇÕES E ESTRUTURAS	KG	1,0000000	10,91	10,91
Insumo	00039017	SINAPI	ESPACADOR / DISTANCIADOR CIRCULAR COM ENTRADA LATERAL, EM PLASTICO, PARA VERGALHAO *4,2 A 12,5* MM, COBRIMENTO 20 MM	Material	UN	1,1900000	0,22	0,26
Insumo	00043132	SINAPI	ARAME RECOZIDO 16 BWG, D = 1,65 MM (0,016 KG/M) OU 18 BWG, D = 1,25 MM (0,01 KG/M)	Material	KG	0,0250000	21,59	0,53

5.4	Código	Banco	Descrição	Tipo	Und	Quant.	Valor Unit	Total
Composição	92761	SINAPI	ARMAÇÃO DE PILAR OU VIGA DE ESTRUTURA CONVENCIONAL DE CONCRETO ARMADO UTILIZANDO AÇO CA-50 DE 8,0 MM - MONTAGEM. AF_06/2022	FUES - FUNDAÇÕES E ESTRUTURAS	KG	1,0000000	13,50	13,50
Composição Auxiliar	88238	SINAPI	AJUDANTE DE ARMADOR COM ENCARGOS COMPLEMENTARES	SEDI - SERVIÇOS DIVERSOS	H	0,0092000	21,28	0,19
Composição Auxiliar	88245	SINAPI	ARMADOR COM ENCARGOS COMPLEMENTARES	SEDI - SERVIÇOS DIVERSOS	H	0,0561000	25,78	1,44
Composição Auxiliar	92802	SINAPI	CORTE E DOBRA DE AÇO CA-50, DIÂMETRO DE 8,0 MM. AF_06/2022	FUES - FUNDAÇÕES E ESTRUTURAS	KG	1,0000000	11,18	11,18
Insumo	00039017	SINAPI	ESPACADOR / DISTANCIADOR CIRCULAR COM ENTRADA LATERAL, EM PLASTICO, PARA VERGALHAO *4,2 A 12,5* MM, COBRIMENTO 20 MM	Material	UN	0,7430000	0,22	0,16
Insumo	00043132	SINAPI	ARAME RECOZIDO 16 BWG, D = 1,65 MM (0,016 KG/M) OU 18 BWG, D = 1,25 MM (0,01 KG/M)	Material	KG	0,0250000	21,59	0,53

5.5	Código	Banco	Descrição	Tipo	Und	Quant.	Valor Unit	Total
-----	--------	-------	-----------	------	-----	--------	------------	-------

Composição	92762	SINAPI	ARMAÇÃO DE PILAR OU VIGA DE ESTRUTURA CONVENCIONAL DE CONCRETO ARMADO UTILIZANDO AÇO CA-50 DE 10,0 MM - MONTAGEM. AF_06/2022	FUES - FUNDAÇÕES E ESTRUTURAS	KG	1,0000000	12,13	12,13
Composição Auxiliar	88238	SINAPI	AJUDANTE DE ARMADOR COM ENCARGOS COMPLEMENTARES	SEDI - SERVIÇOS DIVERSOS	H	0,0064000	21,28	0,13
Composição Auxiliar	88245	SINAPI	ARMADOR COM ENCARGOS COMPLEMENTARES	SEDI - SERVIÇOS DIVERSOS	H	0,0392000	25,78	1,01
Composição Auxiliar	92803	SINAPI	CORTE E DOBRA DE AÇO CA-50, DIÂMETRO DE 10,0 MM. AF_06/2022	FUES - FUNDAÇÕES E ESTRUTURAS	KG	1,0000000	10,35	10,35
Insumo	00039017	SINAPI	ESPACADOR / DISTANCIADOR CIRCULAR COM ENTRADA LATERAL, EM PLASTICO, PARA VERGALHAO *4,2 A 12,5* MM, COBRIMENTO 20 MM	Material	UN	0,5430000	0,22	0,11
Insumo	00043132	SINAPI	ARAME RECOZIDO 16 BWG, D = 1,65 MM (0,016 KG/M) OU 18 BWG, D = 1,25 MM (0,01 KG/M)	Material	KG	0,0250000	21,59	0,53

5.6	Código	Banco	Descrição	Tipo	Und	Quant.	Valor Unit	Total
Composição	3739	ORSE	Forma plana para estruturas, em compensado plastificado de 12mm, 12 usos, inclusive escoramento - Revisada 07.2015	Conversão InfoWOrca	m²	1,0000000	40,81	40,81
Composição Auxiliar	10549	ORSE	Encargos Complementares - Servente	Provisórios	h	0,2080000	3,79	0,78
Composição Auxiliar	10551	ORSE	Encargos Complementares - Carpinteiro	Provisórios	h	0,8330000	3,70	3,08
Insumo	1569	ORSE	Madeira mista serrada (barrote) 6 x 6cm - 0,0036 m3/m (angelim, louro)	Material	m	0,5110000	6,75	3,44
Insumo	00001213/SIN	ORSE	Carpinteiro de formas ou oficial (horista)	Mão de Obra	h	0,8330000	19,13	15,93
Insumo	00001347/SIN API	ORSE	Chapa/painel de madeira compensada plastificada (madeirite plastificado) paraforma de concreto, de 2200 x 1100 mm, e =12 mm	Material	m²	0,0980000	54,44	5,33
Insumo	00002692/SIN	ORSE	Desmoldante protetor para formas de madeira, de base oleosaemulsionada em agua	Material	l	0,0200000	7,96	0,15
Insumo	00004509/SIN	ORSE	Sarrafo *2,5 x 10* cm em pinus, mista ou equivalente da regioao - bruta	Material	m	0,4540000	5,81	2,63
Insumo	00005068/SIN	ORSE	Prego de aco polido com cabeca 17 x 21 (2 x 11)	Material	kg	0,0250000	16,07	0,40
Insumo	00005069/SIN	ORSE	Prego de aco polido com cabeca 17 x 27 (2 1/2 x 11)	Material	kg	0,1000000	16,38	1,63
Insumo	00006111/SIN	ORSE	Servente de obras (horista)	Mão de Obra	h	0,2080000	13,65	2,83
Insumo	00006193/SIN API	ORSE	Tabua nao aparelhada *2,5 x 20* cm, em macaranduba/massaranduba, angelim ou equivalente da regioao - bruta	Material	m	0,0510000	16,95	0,86
Insumo	00043130/SIN	ORSE	Arame galvanizado 12 bwg, d = 2,76 mm (0,048 kg/m) ou 14 bwg, d = 2,11 mm (0,026 kg/m)	Material	kg	0,1500000	25,00	3,75

5.7	Código	Banco	Descrição	Tipo	Und	Quant.	Valor Unit	Total
Composição	97088	SINAPI	ARMAÇÃO PARA EXECUÇÃO DE RADIER, PISO DE CONCRETO OU LAJE SOBRE SOLO, COM USO DE TELA Q-92. AF_09/2021	FUES - FUNDAÇÕES E ESTRUTURAS	KG	1,0000000	15,90	15,90
Composição Auxiliar	88238	SINAPI	AJUDANTE DE ARMADOR COM ENCARGOS COMPLEMENTARES	SEDI - SERVIÇOS DIVERSOS	H	0,0150000	21,28	0,31
Composição Auxiliar	88245	SINAPI	ARMADOR COM ENCARGOS COMPLEMENTARES	SEDI - SERVIÇOS DIVERSOS	H	0,0420000	25,78	1,08
Insumo	00021141	SINAPI	TELA DE ACO SOLDADA NERVURADA, CA-60, Q-92, (1,48 KG/M2), DIAMETRO DO FIO = 4,2 MM, LARGURA = 2,45 X 60 M DE COMPRIMENTO, ESPACAMENTO DA MALHA = 15 X 15 CM	Material	m²	0,8240000	12,39	10,20
Insumo	00042407	SINAPI	TRELICA NERVURADA (ESPACADOR), ALTURA = 120,0 MM, DIAMETRO DOS BAZOS INFERIORES E SUPERIOR = 6,0 MM, DIAMETRO DA DIAGONAL = 4,2 MM	Material	M	0,6760000	6,04	4,08
Insumo	00043132	SINAPI	ARAME RECOZIDO 16 BWG, D = 1,65 MM (0,016 KG/M) OU 18 BWG, D = 1,25 MM (0,01 KG/M)	Material	KG	0,0110000	21,59	0,23

5.8	Código	Banco	Descrição	Tipo	Und	Quant.	Valor Unit	Total
Composição	7393	ORSE	Laje pré-fabricada treliçada para piso ou cobertura, inteiros 38cm, h=12cm, el. enchimento em EPS h=8cm, inclusive escoramento em madeira e capeamento 4cm.	Estruturas Pre-Moldadas de Concreto	m²	1,0000000	159,02	159,02
Composição Auxiliar	140	ORSE	Aço CA - 50 Ø 6,3 a 12,5mm, inclusive corte, dobragem, montagem e colocação de ferragens nas formas, para superestruturas e fundações - R1	Armaduras Convencionais	kg	1,8900000	12,81	24,21
Composição Auxiliar	10549	ORSE	Encargos Complementares - Servente	Provisórios	h	1,8800000	3,79	7,12
Composição Auxiliar	10550	ORSE	Encargos Complementares - Pedreiro	Provisórios	h	0,4400000	3,66	1,61
Insumo	1286	ORSE	Laje pré-fabricada treliçada para piso ou cobertura, h=12cm, el. enchimento em bloco EPS, h=8cm	Material	m²	1,0000000	47,18	47,18
Insumo	1569	ORSE	Madeira mista serrada (barrote) 6 x 6cm - 0,0036 m³/m (angelim, louro)	Material	m	1,7100000	6,75	11,54
Insumo	6995	ORSE	Madeira mista serrada (sarrafo) 2,2 x 5,5cm - 0,00121 m³/m	Material	m	0,9700000	3,53	3,42
Insumo	00000367/SIN	ORSE	Areia grossa - posto jazida/fornecedor (retirado na jazida, sem transporte)	Material	m³	0,0490000	111,43	5,46
Insumo	00001379/SIN	ORSE	Cimento portland composto cp ii-32	Material	kg	15,0000000	0,76	11,40
Insumo	00004718/SIN	ORSE	Pedra britada n. 2 (19 a 38 mm) posto pedreira/fornecedor, sem frete	Material	m³	0,0330000	120,35	3,97
Insumo	00004721/SIN	ORSE	Pedra britada n. 1 (9,5 a 19 mm) posto pedreira/fornecedor, sem frete	Material	m³	0,0110000	119,72	1,31
Insumo	00004750/SIN	ORSE	Pedreiro (horista)	Mão de Obra	h	0,4400000	19,13	8,41

Insumo	00005075/SIN	ORSE	Prego de aço polido com cabeça 18 x 30 (2 3/4 x 10)	Material	kg	0,0300000	16,07	0,48
Insumo	00006111/SIN	ORSE	Servente de obras (horista)	Mão de Obra	h	1,8800000	13,65	25,66
Insumo	00010567/SIN	ORSE	Tabua *2,5 x 23* cm em pinus, mista ou equivalente da região - bruta	Material	m	0,5600000	12,95	7,25

6.1	Código	Banco	Descrição	Tipo	Und	Quant.	Valor Unit	Total
Composição	103334	SINAPI	ALVENARIA DE VEDAÇÃO DE BLOCOS CERÂMICOS FURADOS NA HORIZONTAL DE 14X9X19 CM (ESPESSURA 14 CM, BLOCO DEITADO) E ARGAMASSA DE ASSENTAMENTO COM PREPARO EM BETONEIRA. AF_12/2021	PARE - PAREDES/PAINEIS	m²	1,0000000	141,65	141,65
Composição Auxiliar	87292	SINAPI	ARGAMASSA TRAÇO 1:2:8 (EM VOLUME DE CIMENTO, CAL E AREIA MÉDIA ÚMIDA) PARA EMBOÇO/MASSA ÚNICA/ASSENTAMENTO DE ALVENARIA DE VEDAÇÃO, PREPARO MECÂNICO COM BETONEIRA 400 L. AF_08/2019	SEDI - SERVIÇOS DIVERSOS	m³	0,0183000	640,27	11,71
Composição Auxiliar	88309	SINAPI	PEDREIRO COM ENCARGOS COMPLEMENTARES	SEDI - SERVIÇOS DIVERSOS	H	2,3200000	25,99	60,29
Composição Auxiliar	88316	SINAPI	SERVENTE COM ENCARGOS COMPLEMENTARES	SEDI - SERVIÇOS DIVERSOS	H	1,1600000	20,64	23,94
Insumo	00007267	SINAPI	BLOCO CERAMICO / TIJOLO VAZADO PARA ALVENARIA DE VEDACAO, 6 FUROS NA HORIZONTAL DE 9 X 14 X 19 CM (L X A X C)	Material	UN	56,6200000	0,74	41,89
Insumo	00034547	SINAPI	TELA DE AÇO SOLDADA GALVANIZADA/ZINCADA PARA ALVENARIA, FIO D = *1,20 A 1,70* MM, MALHA 15 X 15 MM, (C X L) *50 X 12* CM	Material	M	0,8050000	3,71	2,98
Insumo	00037395	SINAPI	PINO DE AÇO COM FURO, HASTE = 27 MM (AÇO DIRETA)	Material	CENTO	0,0193000	43,84	0,84

6.2	Código	Banco	Descrição	Tipo	Und	Quant.	Valor Unit	Total
Composição	103328	SINAPI	ALVENARIA DE VEDAÇÃO DE BLOCOS CERÂMICOS FURADOS NA HORIZONTAL DE 9X19X19 CM (ESPESSURA 9 CM) E ARGAMASSA DE ASSENTAMENTO COM PREPARO EM BETONEIRA. AF_12/2021	PARE - PAREDES/PAINEIS	m²	1,0000000	88,67	88,67
Composição Auxiliar	87292	SINAPI	ARGAMASSA TRAÇO 1:2:8 (EM VOLUME DE CIMENTO, CAL E AREIA MÉDIA ÚMIDA) PARA EMBOÇO/MASSA ÚNICA/ASSENTAMENTO DE ALVENARIA DE VEDAÇÃO, PREPARO MECÂNICO COM BETONEIRA 400 L. AF_08/2019	SEDI - SERVIÇOS DIVERSOS	m³	0,0091000	640,27	5,82
Composição Auxiliar	88309	SINAPI	PEDREIRO COM ENCARGOS COMPLEMENTARES	SEDI - SERVIÇOS DIVERSOS	H	1,6100000	25,99	41,84
Composição Auxiliar	88316	SINAPI	SERVENTE COM ENCARGOS COMPLEMENTARES	SEDI - SERVIÇOS DIVERSOS	H	0,8050000	20,64	16,61
Insumo	00007271	SINAPI	BLOCO CERAMICO / TIJOLO VAZADO PARA ALVENARIA DE VEDACAO, 8 FUROS NA HORIZONTAL DE 9 X 19 X 19 CM (L X A X C)	Material	UN	28,3100000	0,82	23,21

Insumo	00034557	SINAPI	TELA DE ACO SOLDADA GALVANIZADA/ZINCADA PARA ALVENARIA, FIO D = *1,20 A 1,70* MM, MALHA 15 X 15 MM, (C X L) *50 X 7,5* CM	Material	M	0,4200000	2,35	0,98
Insumo	00037395	SINAPI	PINO DE ACO COM FURO, HASTE = 27 MM (ACAO DIRETA)	Material	CENTO	0,0050000	43,84	0,21

7.1	Código	Banco	Descrição	Tipo	Und	Quant.	Valor Unit	Total
Composição	C0387	SEINFRA	BEIRA E BICA EM TELHA COLONIAL	TELHAS	M	1,0000000	15,36	15,36
Insumo	I0108	SEINFRA	AREIA GROSSA	Material	m³	0,0025000	119,58	0,29
Insumo	I0441	SEINFRA	CAL HIDRATADA	Material	KG	0,3240000	0,96	0,31
Insumo	I0805	SEINFRA	CIMENTO PORTLAND	Material	KG	0,3240000	0,71	0,23
Insumo	I2391	SEINFRA	PEDREIRO	Mão de Obra	H	0,3000000	26,86	8,05
Insumo	I2543	SEINFRA	SERVENTE	Mão de Obra	H	0,3200000	20,26	6,48

7.2	Código	Banco	Descrição	Tipo	Und	Quant.	Valor Unit	Total
Composição	94219	SINAPI	CUMEEIRA E ESPIGÃO PARA TELHA CERÂMICA EMBOÇADA COM ARGAMASSA TRAÇO 1:2:9 (CIMENTO, CAL E AREIA), PARA TELHADOS COM MAIS DE 2 ÁGUAS, INCLUSO TRANSPORTE VERTICAL. AF_07/2019	COBE - COBERTURA	M	1,0000000	29,31	29,31
Composição Auxiliar	87337	SINAPI	ARGAMASSA TRAÇO 1:2:9 (EM VOLUME DE CIMENTO, CAL E AREIA MÉDIA ÚMIDA) PARA EMBOÇO/MASSA ÚNICA/ASSENTAMENTO DE ALVENARIA DE VEDAÇÃO, PREPARO MECÂNICO COM MISTURADOR DE EIXO HORIZONTAL DE 300 KG. AF_08/2019	SEDI - SERVIÇOS DIVERSOS	m³	0,0117000	614,20	7,18
Composição Auxiliar	88316	SINAPI	SERVENTE COM ENCARGOS COMPLEMENTARES	SEDI - SERVIÇOS DIVERSOS	H	0,3500000	20,64	7,22
Composição Auxiliar	88323	SINAPI	TELHADISTA COM ENCARGOS COMPLEMENTARES	SEDI - SERVIÇOS DIVERSOS	H	0,3050000	25,40	7,74
Composição Auxiliar	93281	SINAPI	GUINCHO ELÉTRICO DE COLUNA, CAPACIDADE 400 KG, COM MOTO FREIO, MOTOR TRIFÁSICO DE 1,25 CV - CHP DIURNO. AF_03/2016	CHOR - CUSTOS HORÁRIOS DE MÁQUINAS E EQUIPAMENTOS	CHP	0,0063000	31,37	0,19
Composição Auxiliar	93282	SINAPI	GUINCHO ELÉTRICO DE COLUNA, CAPACIDADE 400 KG, COM MOTO FREIO, MOTOR TRIFÁSICO DE 1,25 CV - CHI DIURNO. AF_03/2016	CHOR - CUSTOS HORÁRIOS DE MÁQUINAS E EQUIPAMENTOS	CHI	0,0087000	30,12	0,26
Insumo	00007181	SINAPI	CUMEEIRA PARA TELHA CERAMICA, COMPRIMENTO DE *41* CM, RENDIMENTO DE *3* TELHAS/M	Material	UN	3,0000000	2,24	6,72

7.3	Código	Banco	Descrição	Tipo	Und	Quant.	Valor Unit	Total
-----	--------	-------	-----------	------	-----	--------	------------	-------

Composição	96111	SINAPI	FORRO EM RÉGUAS DE PVC, FRISADO, PARA AMBIENTES RESIDENCIAIS, INCLUSIVE ESTRUTURA UNIDIRECIONAL DE FIXAÇÃO. AF_08/2023_PS	REVE - REVESTIMENTO E TRATAMENTO DE SUPERFÍCIES	m²	1,0000000	61,94	61,94
Composição Auxiliar	88278	SINAPI	MONTADOR DE ESTRUTURA METÁLICA COM ENCARGOS COMPLEMENTARES	SEDI - SERVIÇOS DIVERSOS	H	0,6968000	24,15	16,82
Insumo	00036238	SINAPI	FORRO DE PVC, FRISADO, BRANCO, REGUA DE 20 CM, ESPESSURA APROXIMADA DE 8 MM E COMPRIMENTO 6 M (SEM COLOCACAO)	Material	m²	1,0363000	26,38	27,33
Insumo	00039427	SINAPI	PERFIL CANALETA, FORMATO C, EM ACO ZINCADO, PARA ESTRUTURA FORRO DRYWALL, E = 0,5 MM, *46 X 18* (L X H), COMPRIMENTO 3 M	Material	M	2,2212000	4,71	10,46
Insumo	00039430	SINAPI	PENDURAL OU PRESILHA REGULADORA, EM ACO GALVANIZADO, COM CORPO, MOLA E REBITE, PARA PERFIL TIPO CANALETA DE ESTRUTURA EM FORROS DRYWALL	Material	UN	2,0446000	1,77	3,61
Insumo	00040547	SINAPI	PARAFUSO ZINCADO, AUTOBROCANTE, FLANGEADO, 4,2 MM X 19 MM	Material	CENTO	0,0204000	28,03	0,57
Insumo	00040552	SINAPI	PARAFUSO, AUTOATARRAXANTE, CABECA CHATA, FENDA SIMPLES, EM ACO ZINCADO, 1/4" (6,35 MM) X 25 MM	Material	CENTO	0,0336000	48,05	1,61
Insumo	00043131	SINAPI	ARAME GALVANIZADO 6 BWG, D = 5,16 MM (0,157 KG/M), OU 8 BWG, D = 4,19 MM (0,101 KG/M), OU 10 BWG, D = 3,40 MM (0,0713 KG/M)	Material	KG	0,0616000	25,08	1,54

7.4	Código	Banco	Descrição	Tipo	Und	Quant.	Valor Unit	Total
Composição	C4910	SEINFRA	CALHA EM CHAPA DE ALUMÍNIO LISA 22, ESP.=0,71MM, DESENVOLVIMENTO VARIÁVEL, INCLUSO TRANSPORTE VERTICAL	OUTROS ELEMENTOS	m²	1,0000000	176,19	176,19
Insumo	I0037	SEINFRA	AJUDANTE	Mão de Obra	H	0,9000000	21,10	18,99
Insumo	I0632	SEINFRA	GUINDASTE HIDRÁULICO SOBRE PNEUS HP 45 (CHI)	Equipamento	H	0,0183000	65,09	1,19
Insumo	I0746	SEINFRA	GUINDASTE HIDRÁULICO SOBRE PNEUS HP 45 (CHP)	Equipamento	H	0,0132000	132,07	1,74
Insumo	I1530	SEINFRA	MONTADOR	Mão de Obra	H	0,6000000	26,86	16,11
Insumo	I1728	SEINFRA	PREGO 18X27 (2.1/2" X 10) (APROXIMADAMENTE 198UN/KG)	Material	KG	0,0250000	14,20	0,35
Insumo	I1784	SEINFRA	REBITES	Material	KG	0,0049000	63,07	0,30
Insumo	I1872	SEINFRA	SOLDA 50X50	Material	KG	0,1800000	147,13	26,48
Insumo	I2070	SEINFRA	TELHADISTA	Mão de Obra	H	0,5390000	26,86	14,47
Insumo	I2543	SEINFRA	SERVENTE	Mão de Obra	H	0,6330000	20,26	12,82
Insumo	I6804	SEINFRA	MASTIQUE ELASTICO A BASE DE POLIURETANO NA COR CINZA - UNIPLAC 400ml	Material	UN	0,1600000	78,29	12,52

Insumo	19375	SEINFRA	CHAPA DE ALUMÍNIO LISA 22, DIMENSÕES 2,0X1,0M, ESP. = 0,80MM (2,16KG/M2)	Material	KG	2,0350000	35,00	71,22
--------	-------	---------	--	----------	----	-----------	-------	-------

7.5	Código	Banco	Descrição	Tipo	Und	Quant.	Valor Unit	Total
Composição	92539	SINAPI	TRAMA DE MADEIRA COMPOSTA POR RIPAS, CAIBROS E TERÇAS PARA TELHADOS DE ATÉ 2 ÁGUAS PARA TELHA DE ENCAIXE DE CERÂMICA OU DE CONCRETO, INCLUSO TRANSPORTE VERTICAL. AF_07/2019	COBE - COBERTURA	m²	1,0000000	56,13	56,13
Composição Auxiliar	88239	SINAPI	AJUDANTE DE CARPINTEIRO COM ENCARGOS COMPLEMENTARES	SEDI - SERVIÇOS DIVERSOS	H	0,4070000	21,19	8,62
Composição Auxiliar	88262	SINAPI	CARPINTEIRO DE FORMAS COM ENCARGOS COMPLEMENTARES	SEDI - SERVIÇOS DIVERSOS	H	0,3670000	25,64	9,40
Composição Auxiliar	93281	SINAPI	GUINCHO ELÉTRICO DE COLUNA, CAPACIDADE 400 KG, COM MOTO FREIO, MOTOR TRIFÁSICO DE 1,25 CV - CHP DIURNO. AF_03/2016	CHOR - CUSTOS HORÁRIOS DE MÁQUINAS E EQUIPAMENTOS	CHP	0,0431000	31,37	1,35
Composição Auxiliar	93282	SINAPI	GUINCHO ELÉTRICO DE COLUNA, CAPACIDADE 400 KG, COM MOTO FREIO, MOTOR TRIFÁSICO DE 1,25 CV - CHI DIURNO. AF_03/2016	CHOR - CUSTOS HORÁRIOS DE MÁQUINAS E EQUIPAMENTOS	CHI	0,0598000	30,12	1,80
Insumo	00004408	SINAPI	RIPA NAO APARELHADA, *1,5 X 5* CM, EM MACARANDUBA/MASSARANDUBA, ANGELIM OU EQUIVALENTE DA REGIAO - BRUTA	Material	M	3,2920000	1,52	5,00
Insumo	00004425	SINAPI	VIGA NAO APARELHADA *6 X 12* CM, EM MACARANDUBA/MASSARANDUBA, ANGELIM OU EQUIVALENTE DA REGIAO - BRUTA	Material	M	0,6580000	16,92	11,13
Insumo	00004430	SINAPI	CAIBRO NAO APARELHADO *5 X 6* CM, EM MACARANDUBA/MASSARANDUBA, ANGELIM OU EQUIVALENTE DA REGIAO - BRUTA	Material	M	1,9560000	8,00	15,64
Insumo	00020247	SINAPI	PREGO DE ACO POLIDO COM CABECA 15 X 15 (1 1/4 X 13)	Material	KG	0,0700000	22,53	1,57
Insumo	00039027	SINAPI	PREGO DE ACO POLIDO COM CABECA 19 X 36 (3 1/4 X 9)	Material	KG	0,0500000	20,32	1,01
Insumo	00040568	SINAPI	PREGO DE ACO POLIDO COM CABECA 22 X 48 (4 1/4 X 5)	Material	KG	0,0300000	20,50	0,61

7.6	Código	Banco	Descrição	Tipo	Und	Quant.	Valor Unit	Total
Composição	9435	ORSE	Rufo em chapa aço galvanizado nº24 com desenvolvimento 33cm - Rev. 01	Complementos	m	1,0000000	42,84	42,84
Composição Auxiliar	10549	ORSE	Encargos Complementares - Servente	Provisórios	h	0,3500000	3,79	1,32
Composição Auxiliar	10550	ORSE	Encargos Complementares - Pedreiro	Provisórios	h	0,3500000	3,66	1,28
Insumo	00001113/SIN	ORSE	Rufo externo/interno de chapa de aço galvanizada num 26, corte 33 cm	Material	m	1,0500000	25,91	27,20
Insumo	00004750/SIN	ORSE	Pedreiro (horista)	Mão de Obra	h	0,3500000	19,13	6,69

Insumo	00005061/SIN	ORSE	Prego de aço polido com cabeça 18 x 27 (2 1/2 x 10)	Material	kg	0,1000000	15,80	1,58
Insumo	00006111/SIN	ORSE	Servente de obras (horista)	Mão de Obra	h	0,3500000	13,65	4,77

7.7	Código	Banco	Descrição	Tipo	Und	Quant.	Valor Unit	Total
Composição	8637	ORSE	Chapim de concreto pré-moldado	Peitoris e Tampos de Balcões	m	1,0000000	51,28	51,28
Composição Auxiliar	127	ORSE	Concreto simples usinado fck=21mpa, bombeado, lançado e adensado em superestrutura	Concreto Simples	m³	0,0100000	586,35	5,86
Composição Auxiliar	11640	ORSE	Forma plana para estruturas, em compensado plastificado de 10mm, 02 usos, inclusive escoramento - Revisada 07.2015	Conversão InfoWOrc	m²	0,3500000	109,50	38,32
Insumo	81	ORSE	Aço ca-50 6,3 a 12,5 mm	Material	kg	0,8000000	8,88	7,10

7.8	Código	Banco	Descrição	Tipo	Und	Quant.	Valor Unit	Total
Composição	8771	ORSE	Alçapão para forro de pvc, dim=60x60cm, aplicado	Forros	m²	1,0000000	58,27	58,27
Insumo	9028	ORSE	Alçapão para forro de pvc, dim=60x60cm, aplicado	Material	m²	1,0000000	58,27	58,27

7.9	Código	Banco	Descrição	Tipo	Und	Quant.	Valor Unit	Total
Composição	12407	ORSE	Treliça metálica Pratt, em perfis UDC75x38x3,84kg/m, diagonais tracionadas, p/ telhados em duas águas sem lanternin, vãos 6,00 a 10,00m, pintura 01 demãode epoxi fundo óxido de ferro + 02 demãos de esmalte epoxi branco - Preço porkilo executado	Estrutura Metálica	kg	1,0000000	19,71	19,71
Composição Auxiliar	12384	ORSE	Treliça metálica Pratt, em perfis UDC75x38x3,84kg/m, diagonais tracionadas, p/ telhados em duas águas sem lanternin, vãos 6,00 a 10,00m, pintura 01 demãoeepoxi fundo óxido ferro + 02 demãos esmalte epoxi branco - Executada	Estrutura Metálica	m	0,0579000	340,48	19,71

7.10	Código	Banco	Descrição	Tipo	Und	Quant.	Valor Unit	Total
Composição	94195	SINAPI	TELHAMENTO COM TELHA CERÂMICA DE ENCAIXE, TIPO PORTUGUESA, COM ATÉ 2 ÁGUAS, INCLUSO TRANSPORTE VERTICAL. AF_07/2019	COBE - COBERTURA	m²	1,0000000	26,44	26,44
Composição Auxiliar	88316	SINAPI	SERVENTE COM ENCARGOS COMPLEMENTARES	SEDI - SERVIÇOS DIVERSOS	H	0,2530000	20,64	5,22
Composição Auxiliar	88323	SINAPI	TELHADISTA COM ENCARGOS COMPLEMENTARES	SEDI - SERVIÇOS DIVERSOS	H	0,0820000	25,40	2,08

Composição Auxiliar	93281	SINAPI	GUINCHO ELÉTRICO DE COLUNA, CAPACIDADE 400 KG, COM MOTO FREIO, MOTOR TRIFÁSICO DE 1,25 CV - CHP DIURNO. AF_03/2016	CHOR - CUSTOS HORÁRIOS DE MÁQUINAS E EQUIPAMENTOS	CHP	0,0240000	31,37	0,75
Composição Auxiliar	93282	SINAPI	GUINCHO ELÉTRICO DE COLUNA, CAPACIDADE 400 KG, COM MOTO FREIO, MOTOR TRIFÁSICO DE 1,25 CV - CHI DIURNO. AF_03/2016	CHOR - CUSTOS HORÁRIOS DE MÁQUINAS E EQUIPAMENTOS	CHI	0,0333000	30,12	1,00
Insumo	00007175	SINAPI	TELHA DE BARRO / CERAMICA, NAO ESMALTADA, TIPO ROMANA, AMERICANA, PORTUGUESA, FRANCESA, COMPRIMENTO DE *41* CM, RENDIMENTO DE *16* TELHAS/M2	Material	UN	17,7490000	0,98	17,39

7.11	Código	Banco	Descrição	Tipo	Und	Quant.	Valor Unit	Total
Composição	C4757	SEINFRA	TAMPO PRÉ-MOLDADA "IN LOCO" DE CONCRETO ARMADO ESP.=5,0CM (COBERTURA CASA DE GÁS)	OUTROS ELEMENTOS	m²	1,0000000	276,91	276,91
Insumo	I0040	SEINFRA	AJUDANTE DE ARMADOR/FERREIRO	Mão de Obra	H	0,8408000	21,10	17,74
Insumo	I0041	SEINFRA	AJUDANTE DE CARPINTEIRO	Mão de Obra	H	1,3500000	21,10	28,48
Insumo	I0103	SEINFRA	ARAME RECOZIDO N.18 BWG	Material	KG	0,2102000	16,53	3,47
Insumo	I0108	SEINFRA	AREIA GROSSA	Material	m³	0,0426000	119,58	5,09
Insumo	I0121	SEINFRA	ARMADOR/FERREIRO	Mão de Obra	H	0,8408000	26,86	22,58
Insumo	I0163	SEINFRA	AÇO CA-50	Material	KG	10,5100000	7,10	74,62
Insumo	I0280	SEINFRA	BRITA	Material	m³	0,0418000	100,50	4,20
Insumo	I0498	SEINFRA	CARPINTEIRO	Mão de Obra	H	1,3500000	26,86	36,26
Insumo	I0526	SEINFRA	CHAPA COMPENSADO PLASTIFICADO 12MM (1.22 X 2.44M)	Material	m²	0,2600000	69,64	18,10
Insumo	I0682	SEINFRA	BETONEIRA ELÉTRICA 580L (CHP)	Equipamento	H	0,0357000	27,60	0,98
Insumo	I0805	SEINFRA	CIMENTO PORTLAND	Material	KG	16,8000000	0,71	11,92
Insumo	I1728	SEINFRA	PREGO 18X27 (2.1/2" X 10) (APROXIMADAMENTE 198UN/KG)	Material	KG	0,1000000	14,20	1,42
Insumo	I1917	SEINFRA	TABUA DE 1" - L = 12cm	Material	M	1,1700000	7,35	8,59
Insumo	I2391	SEINFRA	PEDREIRO	Mão de Obra	H	0,6000000	26,86	16,11
Insumo	I2543	SEINFRA	SERVENTE	Mão de Obra	H	1,3500000	20,26	27,35

7.12	Código	Banco	Descrição	Tipo	Und	Quant.	Valor Unit	Total
------	--------	-------	-----------	------	-----	--------	------------	-------

Composição	100330	SINAPI	RETIRADA E RECOLOCAÇÃO DE TELHA CERÂMICA CAPA-CANAL, COM ATÉ DUAS ÁGUAS, INCLUSO IÇAMENTO. AF_07/2019	COBE - COBERTURA	m²	1,0000000	15,83	15,83
Composição Auxiliar	88316	SINAPI	SERVENTE COM ENCARGOS COMPLEMENTARES	SEDI - SERVIÇOS DIVERSOS	H	0,2850000	20,64	5,88
Composição Auxiliar	88323	SINAPI	TELHADISTA COM ENCARGOS COMPLEMENTARES	SEDI - SERVIÇOS DIVERSOS	H	0,1830000	25,40	4,64
Composição Auxiliar	93281	SINAPI	GUINCHO ELÉTRICO DE COLUNA, CAPACIDADE 400 KG, COM MOTO FREIO, MOTOR TRIFÁSICO DE 1,25 CV - CHP DIURNO. AF_03/2016	CHOR - CUSTOS HORÁRIOS DE MÁQUINAS E EQUIPAMENTOS	CHP	0,0074000	31,37	0,23
Composição Auxiliar	93282	SINAPI	GUINCHO ELÉTRICO DE COLUNA, CAPACIDADE 400 KG, COM MOTO FREIO, MOTOR TRIFÁSICO DE 1,25 CV - CHI DIURNO. AF_03/2016	CHOR - CUSTOS HORÁRIOS DE MÁQUINAS E EQUIPAMENTOS	CHI	0,0103000	30,12	0,31
Insumo	00007173	SINAPI	TELHA DE BARRO / CERAMICA, NAO ESMALTADA, TIPO COLONIAL, CANAL, PLAN, PAULISTA, COMPRIMENTO DE *44 A 50* CM, RENDIMENTO DE COBERTURA DE *26* TELHAS/M2	Material	MIL	0,0055000	867,50	4,77

7.13	Código	Banco	Descrição	Tipo	Und	Quant.	Valor Unit	Total
Composição	11296	ORSE	Redução concêntrica 100 x 75mm para eletrocalha metálica (ref. mopa ou similar)	Pontos de Suprimento de Energia para Computador	un	1,0000000	16,96	16,96
Composição Auxiliar	10549	ORSE	Encargos Complementares - Servente	Provisórios	h	0,1500000	3,79	0,56
Composição Auxiliar	10552	ORSE	Encargos Complementares - Eletricista	Provisórios	h	0,1500000	3,65	0,54
Insumo	00002436/SIN	ORSE	Eletricista (horista)	Mão de Obra	h	0,1500000	19,13	2,86
Insumo	00006111/SIN	ORSE	Servente de obras (horista)	Mão de Obra	h	0,1500000	13,65	2,04
Insumo	12160	ORSE	Redução concêntrica 100 x 75mm para eletrocalha metálica (ref. mopa ou similar)	Material	un	1,0000000	10,96	10,96

8.1	Código	Banco	Descrição	Tipo	Und	Quant.	Valor Unit	Total
Composição	11805	ORSE	Piso em concreto simples despolado, fck = 21 MPa, e = 7 cm, com forma em quadros 2,0x2,0m, para juntas de concretagem - tres usos	Pisos : Cimentados, em Concreto Simples, tipo Tech-Stone e de Alta Resistência	m²	1,0000000	56,67	56,67
Composição Auxiliar	10549	ORSE	Encargos Complementares - Servente	Provisórios	h	0,1000000	3,79	0,37
Composição Auxiliar	10550	ORSE	Encargos Complementares - Pedreiro	Provisórios	h	0,5300000	3,66	1,93
Composição Auxiliar	10551	ORSE	Encargos Complementares - Carpinteiro	Provisórios	h	0,1000000	3,70	0,37
Composição Auxiliar	11484	ORSE	Concreto simples usinado fck=21mpa, bombeado, lançado e adensado na infraestrutura	Concreto Simples	m³	0,0700000	567,08	39,69
Insumo	1572	ORSE	Madeira mista serrada (tábua) 2,2 x 14 cm - 0,00308 m3/m	Material	m	0,1830000	5,00	0,91

Insumo	00001213/SIN	ORSE	Carpinteiro de formas ou oficial (horista)	Mão de Obra	h	0,1000000	19,13	1,91
Insumo	00004750/SIN	ORSE	Pedreiro (horista)	Mão de Obra	h	0,5300000	19,13	10,13
Insumo	00006111/SIN	ORSE	Servente de obras (horista)	Mão de Obra	h	0,1000000	13,65	1,36

8.2	Código	Banco	Descrição	Tipo	Und	Quant.	Valor Unit	Total
Composição	11777	ORSE	Piso em concreto simples despolado, fck = 21 MPa, e = 7 cm - Não inclui formas para juntas de concretagem	Pisos : Cimentados, em Concreto Simples, tipo Tech-Stone e de Alta Resistência	m²	1,0000000	53,10	53,10
Composição Auxiliar	127	ORSE	Concreto simples usinado fck=21mpa, bombeado, lançado e adensado em superestrutura	Concreto Simples	m³	0,0700000	586,35	41,04
Composição Auxiliar	10550	ORSE	Encargos Complementares - Pedreiro	Provisórios	h	0,5300000	3,66	1,93
Insumo	00004750/SIN	ORSE	Pedreiro (horista)	Mão de Obra	h	0,5300000	19,13	10,13

8.3	Código	Banco	Descrição	Tipo	Und	Quant.	Valor Unit	Total
Composição	87250	SINAPI	REVESTIMENTO CERÂMICO PARA PISO COM PLACAS TIPO ESMALTADA ACETINADA DE DIMENSÕES 45X45 CM APLICADA EM AMBIENTES DE ÁREA ENTRE 5 M2 E 10 M2. AF_02/2023_PE	PISO - PISOS	m²	1,0000000	62,76	62,76
Composição Auxiliar	88256	SINAPI	AZULEJISTA OU LADRILHISTA COM ENCARGOS COMPLEMENTARES	SEDI - SERVIÇOS DIVERSOS	H	0,5143000	25,85	13,29
Composição Auxiliar	88316	SINAPI	SERVENTE COM ENCARGOS COMPLEMENTARES	SEDI - SERVIÇOS DIVERSOS	H	0,1666000	20,64	3,43
Insumo	00001287	SINAPI	PISO EM CERAMICA ESMALTADA, COR LISA, PEI MAIOR OU IGUAL A 4, FORMATO MENOR OU IGUAL A 2025 CM2	Material	m²	1,0710000	36,12	38,68
Insumo	00001381	SINAPI	ARGAMASSA COLANTE AC I PARA CERAMICAS	Material	KG	9,1325000	0,72	6,57
Insumo	00034357	SINAPI	REJUNTE CIMENTICIO, QUALQUER COR	Material	KG	0,1880000	4,22	0,79

8.4	Código	Banco	Descrição	Tipo	Und	Quant.	Valor Unit	Total
Composição	87251	SINAPI	REVESTIMENTO CERÂMICO PARA PISO COM PLACAS TIPO ESMALTADA POLIDA DE DIMENSÕES 45X45 CM APLICADA EM AMBIENTES DE ÁREA MAIOR QUE 10 M2. AF_02/2023_PE	PISO - PISOS	m²	1,0000000	54,88	54,88
Composição Auxiliar	88256	SINAPI	AZULEJISTA OU LADRILHISTA COM ENCARGOS COMPLEMENTARES	SEDI - SERVIÇOS DIVERSOS	H	0,2537000	25,85	6,55
Composição Auxiliar	88316	SINAPI	SERVENTE COM ENCARGOS COMPLEMENTARES	SEDI - SERVIÇOS DIVERSOS	H	0,1308000	20,64	2,69
Insumo	00001287	SINAPI	PISO EM CERAMICA ESMALTADA, COR LISA, PEI MAIOR OU IGUAL A 4, FORMATO MENOR OU IGUAL A 2025 CM2	Material	m²	1,0600000	36,12	38,28

Insumo	00001381	SINAPI	ARGAMASSA COLANTE AC I PARA CERAMICAS	Material	KG	9,1325000	0,72	6,57
Insumo	00034357	SINAPI	REJUNTE CIMENTICIO, QUALQUER COR	Material	KG	0,1880000	4,22	0,79

8.5	Código	Banco	Descrição	Tipo	Und	Quant.	Valor Unit	Total
Composição	88649	SINAPI	RODAPE CERÂMICO DE 7CM DE ALTURA COM PLACAS TIPO ESMALTADA DE DIMENSÕES 45X45CM. AF_02/2023	PISO - PISOS	M	1,0000000	8,82	8,82
Composição Auxiliar	88256	SINAPI	AZULEJISTA OU LADRILHISTA COM ENCARGOS COMPLEMENTARES	SEDI - SERVIÇOS DIVERSOS	H	0,0764000	25,85	1,97
Composição Auxiliar	88316	SINAPI	SERVENTE COM ENCARGOS COMPLEMENTARES	SEDI - SERVIÇOS DIVERSOS	H	0,0296000	20,64	0,61
Insumo	00001287	SINAPI	PISO EM CERAMICA ESMALTADA, COR LISA, PEI MAIOR OU IGUAL A 4, FORMATO MENOR OU IGUAL A 2025 CM2	Material	m²	0,1500000	36,12	5,41
Insumo	00001381	SINAPI	ARGAMASSA COLANTE AC I PARA CERAMICAS	Material	KG	0,6392000	0,72	0,46
Insumo	00034357	SINAPI	REJUNTE CIMENTICIO, QUALQUER COR	Material	KG	0,0900000	4,22	0,37

8.6	Código	Banco	Descrição	Tipo	Und	Quant.	Valor Unit	Total
Composição	12306	ORSE	Impermeabilização c/manta asfáltica 3mm, classe B, estrudada c/reforço de não tecido de poliéster, inclusive aplicação de 1 demão de primer e proteção mecânica traço 1:3	Impermeabilização	m²	1,0000000	228,33	228,33
Composição Auxiliar	98546	SINAPI	IMPERMEABILIZAÇÃO DE SUPERFÍCIE COM MANTA ASFÁLTICA, UMA CAMADA, INCLUSIVE APLICAÇÃO DE PRIMER ASFÁLTICO, E=4MM. AF_09/2023	IMPE - IMPERMEABILIZAÇÕES E PROTEÇÕES DIVERSAS	m²	1,0000000	171,37	171,37
Composição Auxiliar	98565	SINAPI	PROTEÇÃO MECÂNICA DE SUPERFÍCIE HORIZONTAL COM ARGAMASSA DE CIMENTO E AREIA, TRAÇO 1:3, E=3CM. AF_09/2023	IMPE - IMPERMEABILIZAÇÕES E PROTEÇÕES DIVERSAS	m²	1,0000000	56,96	56,96

8.7	Código	Banco	Descrição	Tipo	Und	Quant.	Valor Unit	Total
Composição	98546	SINAPI	IMPERMEABILIZAÇÃO DE SUPERFÍCIE COM MANTA ASFÁLTICA, UMA CAMADA, INCLUSIVE APLICAÇÃO DE PRIMER ASFÁLTICO, E=4MM. AF_09/2023	IMPE - IMPERMEABILIZAÇÕES E PROTEÇÕES DIVERSAS	m²	1,0000000	171,37	171,37
Composição Auxiliar	88243	SINAPI	AJUDANTE ESPECIALIZADO COM ENCARGOS COMPLEMENTARES	SEDI - SERVIÇOS DIVERSOS	H	0,2102000	21,48	4,51
Composição Auxiliar	88270	SINAPI	IMPERMEABILIZADOR COM ENCARGOS COMPLEMENTARES	SEDI - SERVIÇOS DIVERSOS	H	0,9324000	25,99	24,23
Insumo	00000511	SINAPI	PRIMER PARA MANTA ASFALTICA A BASE DE ASFALTO MODIFICADO DILUIDO EM SOLVENTE, APLICACAO A FRIO	Material	L	0,5872000	20,73	12,17
Insumo	00004015	SINAPI	MANTA ASFALTICA ELASTOMERICA EM POLIESTER 4 MM, TIPO III, CLASSE B, ACABAMENTO PP (NBR 9952)	Material	m²	1,1319000	113,42	128,38

Insumo	00004226	SINAPI	GAS DE COZINHA - GLP	Material	KG	0,2600000	8,02	2,08
--------	----------	--------	----------------------	----------	----	-----------	------	------

9.1	Código	Banco	Descrição	Tipo	Und	Quant.	Valor Unit	Total
Composição	87879	SINAPI	CHAPISCO APLICADO EM ALVENARIAS E ESTRUTURAS DE CONCRETO INTERNAS, COM COLHER DE PEDREIRO. ARGAMASSA TRAÇO 1:3 COM PREPARO EM BETONEIRA 400L. AF_10/2022	REVE - REVESTIMENTO E TRATAMENTO DE SUPERFÍCIES	m²	1,0000000	4,66	4,66
Composição Auxiliar	87313	SINAPI	ARGAMASSA TRAÇO 1:3 (EM VOLUME DE CIMENTO E AREIA GROSSA ÚMIDA) PARA CHAPISCO CONVENCIONAL, PREPARO MECÂNICO COM BETONEIRA 400 L. AF_08/2019	SEDI - SERVIÇOS DIVERSOS	m³	0,0037000	643,97	2,38
Composição Auxiliar	88309	SINAPI	PEDREIRO COM ENCARGOS COMPLEMENTARES	SEDI - SERVIÇOS DIVERSOS	H	0,0681000	25,99	1,76
Composição Auxiliar	88316	SINAPI	SERVENTE COM ENCARGOS COMPLEMENTARES	SEDI - SERVIÇOS DIVERSOS	H	0,0255000	20,64	0,52

9.2	Código	Banco	Descrição	Tipo	Und	Quant.	Valor Unit	Total
Composição	87545	SINAPI	EMBOÇO, EM ARGAMASSA TRAÇO 1:2:8, PREPARO MECÂNICO, APLICADO MANUALMENTE EM PAREDES INTERNAS, PARA AMBIENTES COM ÁREA MENOR QUE 5M², E = 10MM, COM TALISCAS. AF_03/2024	REVE - REVESTIMENTO E TRATAMENTO DE SUPERFÍCIES	m²	1,0000000	29,04	29,04
Composição Auxiliar	87292	SINAPI	ARGAMASSA TRAÇO 1:2:8 (EM VOLUME DE CIMENTO, CAL E AREIA MÉDIA ÚMIDA) PARA EMBOÇO/MASSA ÚNICA/ASSENTAMENTO DE ALVENARIA DE VEDAÇÃO, PREPARO MECÂNICO COM BETONEIRA 400 L. AF_08/2019	SEDI - SERVIÇOS DIVERSOS	m³	0,0194000	640,27	12,42
Composição Auxiliar	88309	SINAPI	PEDREIRO COM ENCARGOS COMPLEMENTARES	SEDI - SERVIÇOS DIVERSOS	H	0,4580000	25,99	11,90
Composição Auxiliar	88316	SINAPI	SERVENTE COM ENCARGOS COMPLEMENTARES	SEDI - SERVIÇOS DIVERSOS	H	0,2290000	20,64	4,72

9.3	Código	Banco	Descrição	Tipo	Und	Quant.	Valor Unit	Total
Composição	104958	SINAPI	MASSA ÚNICA, EM ARGAMASSA TRAÇO 1:2:8 PREPARO MECÂNICO, APLICADA MANUALMENTE EM PAREDES INTERNAS DE AMBIENTES COM ÁREA MAIOR QUE 10M², E = 10MM, COM TALISCAS. AF_03/2024	REVE - REVESTIMENTO E TRATAMENTO DE SUPERFÍCIES	m²	1,0000000	23,20	23,20
Composição Auxiliar	87292	SINAPI	ARGAMASSA TRAÇO 1:2:8 (EM VOLUME DE CIMENTO, CAL E AREIA MÉDIA ÚMIDA) PARA EMBOÇO/MASSA ÚNICA/ASSENTAMENTO DE ALVENARIA DE VEDAÇÃO, PREPARO MECÂNICO COM BETONEIRA 400 L. AF_08/2019	SEDI - SERVIÇOS DIVERSOS	m³	0,0194000	640,27	12,42
Composição Auxiliar	88309	SINAPI	PEDREIRO COM ENCARGOS COMPLEMENTARES	SEDI - SERVIÇOS DIVERSOS	H	0,2971000	25,99	7,72
Composição Auxiliar	88316	SINAPI	SERVENTE COM ENCARGOS COMPLEMENTARES	SEDI - SERVIÇOS DIVERSOS	H	0,1485000	20,64	3,06

9.4	Código	Banco	Descrição	Tipo	Und	Quant.	Valor Unit	Total
Composição	96135	SINAPI	APLICAÇÃO MANUAL DE MASSA ACRÍLICA EM PAREDES EXTERNAS, DUAS DEMÃOS. AF_03/2024	PINT - PINTURAS	m²	1,0000000	25,50	25,50
Composição Auxiliar	88310	SINAPI	PINTOR COM ENCARGOS COMPLEMENTARES	SEDI - SERVIÇOS DIVERSOS	H	0,6344000	27,49	17,43
Composição Auxiliar	88316	SINAPI	SERVEnte COM ENCARGOS COMPLEMENTARES	SEDI - SERVIÇOS DIVERSOS	H	0,1036000	20,64	2,13
Insumo	00003767	SINAPI	LIXA EM FOLHA PARA PAREDE OU MADEIRA, NUMERO 120, COR VERMELHA	Material	UN	0,0828700	0,79	0,06
Insumo	00043651	SINAPI	MASSA ACRILICA PARA SUPERFICIES INTERNAS E EXTERNAS	Material	KG	1,3870900	4,24	5,88

9.5	Código	Banco	Descrição	Tipo	Und	Quant.	Valor Unit	Total
Composição	87273	SINAPI	REVESTIMENTO CERÂMICO PARA PAREDES INTERNAS COM PLACAS TIPO ESMALTADA DE DIMENSÕES 33X45 CM APLICADAS NA ALTURA INTEIRA DAS PAREDES. AF_02/2023_PE	REVE - REVESTIMENTO E TRATAMENTO DE SUPERFÍCIES	m²	1,0000000	66,62	66,62
Composição Auxiliar	88256	SINAPI	AZULEJISTA OU LADRILHISTA COM ENCARGOS COMPLEMENTARES	SEDI - SERVIÇOS DIVERSOS	H	0,6970000	25,85	18,01
Composição Auxiliar	88316	SINAPI	SERVEnte COM ENCARGOS COMPLEMENTARES	SEDI - SERVIÇOS DIVERSOS	H	0,3138000	20,64	6,47
Insumo	00000536	SINAPI	REVESTIMENTO EM CERAMICA ESMALTADA, PEI MENOR OU IGUAL A 3, FORMATO MENOR OU IGUAL A 2025 CM2	Material	m²	1,0798000	33,60	36,28
Insumo	00001381	SINAPI	ARGAMASSA COLANTE AC I PARA CERAMICAS	Material	KG	6,8500000	0,72	4,93
Insumo	00034357	SINAPI	REJUNTE CIMENTICIO, QUALQUER COR	Material	KG	0,2220000	4,22	0,93

9.6	Código	Banco	Descrição	Tipo	Und	Quant.	Valor Unit	Total
Composição	104658	SINAPI	PISO PODOTÁTIL DE ALERTA OU DIRECIONAL, DE CONCRETO, ASSENTADO SOBRE ARGAMASSA. AF_03/2024	PISO - PISOS	m²	1,0000000	129,71	129,71
Composição Auxiliar	88309	SINAPI	PEDREIRO COM ENCARGOS COMPLEMENTARES	SEDI - SERVIÇOS DIVERSOS	H	0,6390000	25,99	16,60
Composição Auxiliar	88316	SINAPI	SERVEnte COM ENCARGOS COMPLEMENTARES	SEDI - SERVIÇOS DIVERSOS	H	1,2790000	20,64	26,39
Insumo	00034353	SINAPI	ARGAMASSA COLANTE AC II	Material	KG	8,6200000	1,34	11,55
Insumo	00034357	SINAPI	REJUNTE CIMENTICIO, QUALQUER COR	Material	KG	0,2400000	4,22	1,01
Insumo	00036178	SINAPI	PISO TATIL / PODOTATIL, LADRILHO HIDRAULICO/CONCRETO, *40 X 40* CM, E= 2,5* CM, PADRAO TATIL ALERTA OU DIRECIONAL, COR NATURAL	Material	UN	6,4375000	11,52	74,16

9.7	Código	Banco	Descrição	Tipo	Und	Quant.	Valor Unit	Total
-----	--------	-------	-----------	------	-----	--------	------------	-------

Composição	C4623	SEINFRA	PISO PODOTÁTIL ALERTA OU DIRECIONAL INTERNO EM BORRACHA 25x25cm, COR AZUL, ASSENTAMENTO COM COLA VINIL (FORNECIMENTO E ASSENTAMENTO)	PISOS	m²	1,0000000	238,26	238,26
Insumo	I1328	SEINFRA	LADRILHISTA	Mão de Obra	H	0,5000000	26,86	13,43
Insumo	I2543	SEINFRA	SERVENTE	Mão de Obra	H	0,6100000	20,26	12,35
Insumo	I8621	SEINFRA	COLA VINIL PARA PVC	Material	KG	0,1200000	30,76	3,69
Insumo	I8622	SEINFRA	PISO TÁTIL ALERTA OU DIRECIONAL EMBORRACHADO COR PRETO	Material	m²	1,1000000	189,81	208,79

9.8	Código	Banco	Descrição	Tipo	Und	Quant.	Valor Unit	Total
Composição	2482	ORSE	Rasgos em concreto para passagem de tubulação diâm 5" a 6"	Execução de Rasgos em Alvenaria e Concretos para Passagem de	m	1,0000000	30,20	30,20
Composição Auxiliar	10549	ORSE	Encargos Complementares - Servente	Provisórios	h	0,7500000	3,79	2,84
Composição Auxiliar	10554	ORSE	Encargos Complementares - Encanador	Provisórios	h	0,7500000	3,72	2,79
Insumo	00002696/SIN	ORSE	Encanador ou bombeiro hidraulico (horista)	Mão de Obra	h	0,7500000	19,13	14,34
Insumo	00006111/SIN	ORSE	Servente de obras (horista)	Mão de Obra	h	0,7500000	13,65	10,23

10.1	Código	Banco	Descrição	Tipo	Und	Quant.	Valor Unit	Total
Composição	88485	SINAPI	FUNDO SELADOR ACRÍLICO, APLICAÇÃO MANUAL EM PAREDE, UMA DEMÃO. AF_04/2023	PINT - PINTURAS	m²	1,0000000	4,03	4,03
Composição Auxiliar	88310	SINAPI	PINTOR COM ENCARGOS COMPLEMENTARES	SEDI - SERVIÇOS DIVERSOS	H	0,0666000	27,49	1,83
Composição Auxiliar	88316	SINAPI	SERVENTE COM ENCARGOS COMPLEMENTARES	SEDI - SERVIÇOS DIVERSOS	H	0,0222000	20,64	0,45
Insumo	00006085	SINAPI	SELADOR ACRILICO OPACO PREMIUM INTERIOR/EXTERIOR	Material	L	0,1666000	10,56	1,75

10.2	Código	Banco	Descrição	Tipo	Und	Quant.	Valor Unit	Total
Composição	102513	SINAPI	PINTURA DE SÍMBOLOS E TEXTOS COM TINTA ACRÍLICA, DEMARCAÇÃO COM FITA ADESIVA E APLICAÇÃO COM ROLO. AF_05/2021	PINT - PINTURAS	m²	1,0000000	44,77	44,77
Composição Auxiliar	88310	SINAPI	PINTOR COM ENCARGOS COMPLEMENTARES	SEDI - SERVIÇOS DIVERSOS	H	0,9600000	27,49	26,39
Composição Auxiliar	88316	SINAPI	SERVENTE COM ENCARGOS COMPLEMENTARES	SEDI - SERVIÇOS DIVERSOS	H	0,4000000	20,64	8,25
Insumo	00007348	SINAPI	TINTA ACRILICA PREMIUM PARA PISO	Material	L	0,4270000	18,42	7,86

Insumo	00012815	SINAPI	FITA CREPE ROLO DE 25 MM X 50 M	Material	UN	0,2300000	9,90	2,27
--------	----------	--------	---------------------------------	----------	----	-----------	------	------

10.4	Código	Banco	Descrição	Tipo	Und	Quant.	Valor Unit	Total
Composição	95623	SINAPI	APLICAÇÃO MANUAL DE TINTA LÁTEX ACRÍLICA PREMIUM, EM PAREDES, DUAS DEMÃOS. AF_03/2024	PINT - PINTURAS	m²	1,0000000	9,61	9,61
Composição Auxiliar	88310	SINAPI	PINTOR COM ENCARGOS COMPLEMENTARES	SEDI - SERVIÇOS DIVERSOS	H	0,1349000	27,49	3,70
Composição Auxiliar	88316	SINAPI	SERVENTE COM ENCARGOS COMPLEMENTARES	SEDI - SERVIÇOS DIVERSOS	H	0,0220000	20,64	0,45
Insumo	00007356	SINAPI	TINTA LATEX ACRILICA PREMIUM, COR BRANCO FOSCO	Material	L	0,1990000	27,47	5,46

10.5	Código	Banco	Descrição	Tipo	Und	Quant.	Valor Unit	Total
Composição	104641	SINAPI	(MURO DE DIVIAS) PINTURA LÁTEX ACRÍLICA ECONÔMICA, APLICAÇÃO MANUAL EM PAREDES, DUAS DEMÃOS. AF_04/2023	PINT - PINTURAS	m²	1,0000000	8,66	8,66
Composição Auxiliar	88310	SINAPI	PINTOR COM ENCARGOS COMPLEMENTARES	SEDI - SERVIÇOS DIVERSOS	H	0,1631000	27,49	4,48
Composição Auxiliar	88316	SINAPI	SERVENTE COM ENCARGOS COMPLEMENTARES	SEDI - SERVIÇOS DIVERSOS	H	0,0544000	20,64	1,12
Insumo	00035693	SINAPI	TINTA LATEX ACRILICA ECONOMICA, COR BRANCA	Material	L	0,2678000	11,46	3,06

10.7	Código	Banco	Descrição	Tipo	Und	Quant.	Valor Unit	Total
Composição	102193	SINAPI	LIXAMENTO DE MADEIRA PARA APLICAÇÃO DE FUNDO OU PINTURA. AF_01/2021	PINT - PINTURAS	m²	1,0000000	1,79	1,79
Composição Auxiliar	88310	SINAPI	PINTOR COM ENCARGOS COMPLEMENTARES	SEDI - SERVIÇOS DIVERSOS	H	0,0541000	27,49	1,48
Insumo	00003767	SINAPI	LIXA EM FOLHA PARA PAREDE OU MADEIRA, NUMERO 120, COR VERMELHA	Material	UN	0,4000000	0,79	0,31

10.8	Código	Banco	Descrição	Tipo	Und	Quant.	Valor Unit	Total
Composição	100717	SINAPI	LIXAMENTO MANUAL EM SUPERFÍCIES METÁLICAS EM OBRA. AF_01/2020	PINT - PINTURAS	m²	1,0000000	8,91	8,91
Composição Auxiliar	88310	SINAPI	PINTOR COM ENCARGOS COMPLEMENTARES	SEDI - SERVIÇOS DIVERSOS	H	0,2986000	27,49	8,20
Insumo	00003768	SINAPI	LIXA EM FOLHA PARA FERRO, NUMERO 150	Material	UN	0,3000000	2,38	0,71

10.9	Código	Banco	Descrição	Tipo	Und	Quant.	Valor Unit	Total
------	--------	-------	-----------	------	-----	--------	------------	-------

Composição	100720	SINAPI	PINTURA COM TINTA ALQUÍDICA DE FUNDO (TIPO ZARCÃO) APLICADA A ROLO OU PINCEL SOBRE PERFIL METÁLICO EXECUTADO EM FÁBRICA (POR DEMÃO). AF_01/2020	PINT - PINTURAS	m²	1,0000000	10,20	10,20
Composição Auxiliar	88310	SINAPI	PINTOR COM ENCARGOS COMPLEMENTARES	SEDI - SERVIÇOS DIVERSOS	H	0,2149000	27,49	5,90
Insumo	00005318	SINAPI	DILUENTE AGUARRAS	Material	L	0,0106000	31,92	0,33
Insumo	00007307	SINAPI	FUNDO ANTICORROSIVO PARA METAIS FERROSOS (ZARCAO)	Material	L	0,1062000	37,39	3,97

10.10	Código	Banco	Descrição	Tipo	Und	Quant.	Valor Unit	Total
Composição	100740	SINAPI	PINTURA COM TINTA ALQUÍDICA DE ACABAMENTO (ESMALTE SINTÉTICO ACETINADO) APLICADA A ROLO OU PINCEL SOBRE PERFIL METÁLICO EXECUTADO EM FÁBRICA (POR DEMÃO). AF_01/2020	PINT - PINTURAS	m²	1,0000000	10,73	10,73
Composição Auxiliar	88310	SINAPI	PINTOR COM ENCARGOS COMPLEMENTARES	SEDI - SERVIÇOS DIVERSOS	H	0,2149000	27,49	5,90
Insumo	00005318	SINAPI	DILUENTE AGUARRAS	Material	L	0,0124000	31,92	0,39
Insumo	00007311	SINAPI	TINTA ESMALTE SINTETICO PREMIUM ACETINADO	Material	L	0,1242000	35,81	4,44

10.11	Código	Banco	Descrição	Tipo	Und	Quant.	Valor Unit	Total
Composição	2306	ORSE	Pintura de acabamento com aplicação de 02 demãos de esmalte sintético sobre superfícies metálicas - R1	Esmalte Sintético / Óleo	m²	1,0000000	20,95	20,95
Composição Auxiliar	10549	ORSE	Encargos Complementares - Servente	Provisórios	h	0,2000000	3,79	0,75
Composição Auxiliar	10553	ORSE	Encargos Complementares - Pintor	Provisórios	h	0,4000000	3,86	1,54
Insumo	2226	ORSE	Tinta esmalte sintético (coralit ou similar)	Material	l	0,1800000	41,64	7,49
Insumo	00003768/SIN	ORSE	Lixa em folha para ferro, numero 150	Material	un	0,3000000	2,66	0,79
Insumo	00004783/SIN	ORSE	Pintor (horista)	Mão de Obra	h	0,4000000	19,13	7,65
Insumo	00006111/SIN	ORSE	Servente de obras (horista)	Mão de Obra	h	0,2000000	13,65	2,73

10.12	Código	Banco	Descrição	Tipo	Und	Quant.	Valor Unit	Total
Composição	102219	SINAPI	PINTURA TINTA DE ACABAMENTO (PIGMENTADA) ESMALTE SINTÉTICO ACETINADO EM MADEIRA, 2 DEMÃOS. AF_01/2021	PINT - PINTURAS	m²	1,0000000	15,91	15,91
Composição Auxiliar	88310	SINAPI	PINTOR COM ENCARGOS COMPLEMENTARES	SEDI - SERVIÇOS DIVERSOS	H	0,3805000	27,49	10,45

Insumo	00005318	SINAPI	DILUENTE AGUARRAS	Material	L	0,0140000	31,92	0,44
Insumo	00007311	SINAPI	TINTA ESMALTE SINTETICO PREMIUM ACETINADO	Material	L	0,1403000	35,81	5,02

10.13	Código	Banco	Descrição	Tipo	Und	Quant.	Valor Unit	Total
Composição	104640	SINAPI	PINTURA LÁTEX ACRÍLICA STANDARD, APLICAÇÃO MANUAL EM TETO, DUAS DEMÃOS. AF_04/2023	PINT - PINTURAS	m²	1,0000000	12,05	12,05
Composição Auxiliar	88310	SINAPI	PINTOR COM ENCARGOS COMPLEMENTARES	SEDI - SERVIÇOS DIVERSOS	H	0,2270000	27,49	6,24
Composição Auxiliar	88316	SINAPI	SERVENTE COM ENCARGOS COMPLEMENTARES	SEDI - SERVIÇOS DIVERSOS	H	0,0757000	20,64	1,56
Insumo	00035692	SINAPI	TINTA LATEX ACRILICA STANDARD, COR BRANCA	Material	L	0,2367000	17,98	4,25

10.14	Código	Banco	Descrição	Tipo	Und	Quant.	Valor Unit	Total
Composição	104639	SINAPI	PINTURA LÁTEX ACRÍLICA ECONÔMICA, APLICAÇÃO MANUAL EM TETO, DUAS DEMÃOS. AF_04/2023	PINT - PINTURAS	m²	1,0000000	10,86	10,86
Composição Auxiliar	88310	SINAPI	PINTOR COM ENCARGOS COMPLEMENTARES	SEDI - SERVIÇOS DIVERSOS	H	0,2270000	27,49	6,24
Composição Auxiliar	88316	SINAPI	SERVENTE COM ENCARGOS COMPLEMENTARES	SEDI - SERVIÇOS DIVERSOS	H	0,0757000	20,64	1,56
Insumo	00035693	SINAPI	TINTA LATEX ACRILICA ECONOMICA, COR BRANCA	Material	L	0,2678000	11,46	3,06

10.15	Código	Banco	Descrição	Tipo	Und	Quant.	Valor Unit	Total
Composição	102213	SINAPI	PINTURA VERNIZ (INCOLOR) ALQUÍDICO EM MADEIRA, USO INTERNO E EXTERNO, 2 DEMÃOS. AF_01/2021	PINT - PINTURAS	m²	1,0000000	20,34	20,34
Composição Auxiliar	88310	SINAPI	PINTOR COM ENCARGOS COMPLEMENTARES	SEDI - SERVIÇOS DIVERSOS	H	0,4718000	27,49	12,96
Insumo	00005318	SINAPI	DILUENTE AGUARRAS	Material	L	0,0271000	31,92	0,86
Insumo	00010481	SINAPI	VERNIZ MARITIMO PREMIUM PARA MADEIRA, COM FILTRO SOLAR, BRILHANTE, USO INTERNO E EXTERNO	Material	L	0,1804000	36,18	6,52

11.1	Código	Banco	Descrição	Tipo	Und	Quant.	Valor Unit	Total
Composição	102185	SINAPI	PORTA DE ABRIR COM MOLA HIDRÁULICA, EM VIDRO TEMPERADO, 2 FOLHAS DE 90X210 CM, ESPESSURA DD 10MM, INCLUSIVE ACESSÓRIOS. AF_01/2021	ESQV - ESQUADRIAS/FERRAGENS/VIDROS	UN	1,0000000	3.725,51	3.725,51
Composição Auxiliar	88316	SINAPI	SERVENTE COM ENCARGOS COMPLEMENTARES	SEDI - SERVIÇOS DIVERSOS	H	6,5700000	20,64	135,60
Composição Auxiliar	88325	SINAPI	VIDRACEIRO COM ENCARGOS COMPLEMENTARES	SEDI - SERVIÇOS DIVERSOS	H	6,7600000	21,20	143,31

Insumo	00003104	SINAPI	CONJ. DE FERRAGENS PARA PORTA DE VIDRO TEMPERADO, EM ZAMAC CROMADO, CONTEMPLANDO DOBRADICA INF., DOBRADICA SUP., PIVO PARA DOBRADICA INF., PIVO PARA DOBRADICA SUP., FECHADURA CENTRAL EM ZAMC. CROMADO, CONTRA FECHADURA DE PRESSAO	Material	CJ	2,0000000	145,48	290,96
Insumo	00005031	SINAPI	VIDRO TEMPERADO INCOLOR PARA PORTA DE ABRIR, E = 10 MM (SEM FERRAGENS E SEM COLOCACAO)	Material	m²	3,7800000	420,00	1.587,60
Insumo	00011499	SINAPI	MOLA HIDRAULICA DE PISO, PARA PORTAS DE ATE 1100 MM E PESO DE ATE 120 KG, COM CORPO EM ACO INOX	Material	UN	2,0000000	784,02	1.568,04

11.2	Código	Banco	Descrição	Tipo	Und	Quant.	Valor Unit	Total
Composição	102182	SINAPI	PORTA PIVOTANTE DE VIDRO TEMPERADO, 90X210 CM, ESPESSURA 10 MM, INCLUSIVE ACESSÓRIOS. AF_01/2021	ESQV - ESQUADRIAS/FERRAGENS/VIDR	UN	1,0000000	1.018,51	1.018,51
Composição Auxiliar	88316	SINAPI	SERVENTE COM ENCARGOS COMPLEMENTARES	SEDI - SERVIÇOS DIVERSOS	H	1,8670000	20,64	38,53
Composição Auxiliar	88325	SINAPI	VIDRACEIRO COM ENCARGOS COMPLEMENTARES	SEDI - SERVIÇOS DIVERSOS	H	1,9200000	21,20	40,70
Insumo	00003104	SINAPI	CONJ. DE FERRAGENS PARA PORTA DE VIDRO TEMPERADO, EM ZAMAC CROMADO, CONTEMPLANDO DOBRADICA INF., DOBRADICA SUP., PIVO PARA DOBRADICA INF., PIVO PARA DOBRADICA SUP., FECHADURA CENTRAL EM ZAMC. CROMADO, CONTRA FECHADURA DE PRESSAO	Material	CJ	1,0000000	145,48	145,48
Insumo	00005031	SINAPI	VIDRO TEMPERADO INCOLOR PARA PORTA DE ABRIR, E = 10 MM (SEM FERRAGENS E SEM COLOCACAO)	Material	m²	1,8900000	420,00	793,80

11.3	Código	Banco	Descrição	Tipo	Und	Quant.	Valor Unit	Total
Composição	102235	SINAPI	DIVISÓRIA FIXA EM VIDRO TEMPERADO 10 MM, SEM ABERTURA. AF_01/2021_PS	PARE - PAREDES/PAINEIS	m²	1,0000000	475,28	475,28
Composição Auxiliar	88316	SINAPI	SERVENTE COM ENCARGOS COMPLEMENTARES	SEDI - SERVIÇOS DIVERSOS	H	0,5440000	20,64	11,22
Composição Auxiliar	88325	SINAPI	VIDRACEIRO COM ENCARGOS COMPLEMENTARES	SEDI - SERVIÇOS DIVERSOS	H	1,0880000	21,20	23,06
Composição Auxiliar	91692	SINAPI	SERRA CIRCULAR DE BANCADA COM MOTOR ELÉTRICO POTÊNCIA DE 5HP, COM COIFA PARA DISCO 10" - CHP DIURNO. AF_08/2015	CHOR - CUSTOS HORÁRIOS DE MÁQUINAS E EQUIPAMENTOS	CHP	0,0950000	31,16	2,96
Composição Auxiliar	91693	SINAPI	SERRA CIRCULAR DE BANCADA COM MOTOR ELÉTRICO POTÊNCIA DE 5HP, COM COIFA PARA DISCO 10" - CHI DIURNO. AF_08/2015	CHOR - CUSTOS HORÁRIOS DE MÁQUINAS E EQUIPAMENTOS	CHI	0,9930000	29,59	29,38
Insumo	00010507	SINAPI	VIDRO TEMPERADO INCOLOR E = 10 MM, SEM COLOCACAO	Material	m²	0,9870000	388,31	383,26
Insumo	00011950	SINAPI	BUCHA DE NYLON SEM ABA S6, COM PARAFUSO DE 4,20 X 40 MM EM ACO ZINCADO COM ROSCA SOBERBA, CABECA CHATA E FENDA PHILLIPS	Material	UN	2,3700000	0,20	0,47
Insumo	00034360	SINAPI	PERFIL DE ALUMINIO ANODIZADO	Material	KG	0,2840000	42,69	12,12

Insumo	00039432	SINAPI	FITA DE PAPEL REFORCADA COM LAMINA DE METAL PARA REFORCO DE CANTOS DE CHAPA DE GESSO PARA DRYWALL	Material	M	1,4700000	3,22	4,73
Insumo	00039961	SINAPI	SILICONE ACETICO USO GERAL INCOLOR 280 G	Material	UN	0,2300000	35,14	8,08

11.4	Código	Banco	Descrição	Tipo	Und	Quant.	Valor Unit	Total
Composição	C1958	SEINFRA	PORTA DE FERRO COMPACTA EM CHAPA, INCLUS. BATENTES E FERRAGENS	ESQUADRIAS METÁLICAS	m²	1,0000000	395,60	395,60
Insumo	I0108	SEINFRA	AREIA GROSSA	Material	m³	0,0072000	119,58	0,86
Insumo	I0208	SEINFRA	BATENTE DE FERRO	Material	M	2,5000000	25,17	62,92
Insumo	I0441	SEINFRA	CAL HIDRATADA	Material	KG	0,4900000	0,96	0,47
Insumo	I0805	SEINFRA	CIMENTO PORTLAND	Material	KG	2,0300000	0,71	1,44
Insumo	I1031	SEINFRA	DOBRADIÇA DE FERRO PARA PORTA INTERNA	Material	UN	1,7800000	20,86	37,13
Insumo	I1154	SEINFRA	FECHADURA COMPLETA PARA PORTA EXTERNA	Material	UN	0,5900000	66,98	39,51
Insumo	I1704	SEINFRA	PORTA DE FERRO EM CHAPA DUPLA N.14	Material	m²	1,0000000	162,33	162,33
Insumo	I2391	SEINFRA	PEDREIRO	Mão de Obra	H	1,5000000	26,86	40,29
Insumo	I2543	SEINFRA	SERVENTE	Mão de Obra	H	2,5000000	20,26	50,65

11.5	Código	Banco	Descrição	Tipo	Und	Quant.	Valor Unit	Total
Composição	94570	SINAPI	JANELA DE ALUMÍNIO DE CORRER COM 2 FOLHAS PARA VIDROS, COM VIDROS, BATENTE, ACABAMENTO COM ACETATO OU BRILHANTE E FERRAGENS. EXCLUSIVE ALIZAR E CONTRAMARCO. FORNECIMENTO E INSTALAÇÃO. AF_12/2019	ESQV - ESQUADRIAS/FERRAGENS/VIDROS	m²	1,0000000	307,36	307,36
Composição Auxiliar	88309	SINAPI	PEDREIRO COM ENCARGOS COMPLEMENTARES	SEDI - SERVIÇOS DIVERSOS	H	0,5190000	25,99	13,48
Composição Auxiliar	88316	SINAPI	SERVENTE COM ENCARGOS COMPLEMENTARES	SEDI - SERVIÇOS DIVERSOS	H	0,2590000	20,64	5,34
Insumo	00004377	SINAPI	PARAFUSO DE AÇO ZINCADO COM ROSCA SOBERBA, CABECA CHATA E FENDA SIMPLES, DIAMETRO 4,2 MM, COMPRIMENTO * 32 * MM	Material	UN	9,2000000	0,19	1,74
Insumo	00036896	SINAPI	JANELA DE CORRER, EM ALUMÍNIO PERFIL 25, 100 X 120 CM (A X L), 2 FLS MOVEIS, SEM BANDEIRA, ACABAMENTO BRANCO OU BRILHANTE, BATENTE DE 6 A 7 CM, COM VIDRO 4 MM, SEM GUARNICAO	Material	UN	0,8333000	317,90	264,90
Insumo	00039961	SINAPI	SILICONE ACETICO USO GERAL INCOLOR 280 G	Material	UN	0,6233000	35,14	21,90

11.6	Código	Banco	Descrição	Tipo	Und	Quant.	Valor Unit	Total
Composição	94569	SINAPI	JANELA DE ALUMÍNIO TIPO MAXIM-AR, COM VIDROS, BATENTE E FERRAGENS. EXCLUSIVE ALIZAR, ACABAMENTO E CONTRAMARCO. FORNECIMENTO E INSTALAÇÃO. AF_12/2019	ESQV - ESQUADRIAS/FERRAGENS/VIDROS	m²	1,0000000	598,09	598,09
Composição Auxiliar	88309	SINAPI	PEDREIRO COM ENCARGOS COMPLEMENTARES	SEDI - SERVIÇOS DIVERSOS	H	1,7070000	25,99	44,36
Composição Auxiliar	88316	SINAPI	SERVENTE COM ENCARGOS COMPLEMENTARES	SEDI - SERVIÇOS DIVERSOS	H	0,8530000	20,64	17,60
Insumo	00004377	SINAPI	PARAFUSO DE AÇO ZINCADO COM ROSCA SOBERBA, CABECA CHATA E FENDA SIMPLES, DIAMETRO 4,2 MM, COMPRIMENTO * 32 * MM	Material	UN	24,4000000	0,19	4,63
Insumo	00034381	SINAPI	JANELA MAXIM AR, EM ALUMINIO PERFIL 25, 60 X 80 CM (A X L), ACABAMENTO BRANCO OU BRILHANTE, BATENTE DE 4 A 5 CM, COM VIDRO 4 MM, SEM GUARNICAO/ALIZAR	Material	UN	2,0833000	234,10	487,70
Insumo	00039961	SINAPI	SILICONE ACETICO USO GERAL INCOLOR 280 G	Material	UN	1,2467000	35,14	43,80

11.7	Código	Banco	Descrição	Tipo	Und	Quant.	Valor Unit	Total
Composição	94589	SINAPI	CONTRAMARCO DE ALUMÍNIO, FIXAÇÃO COM ARGAMASSA - FORNECIMENTO E INSTALAÇÃO. AF_12/2019	ESQV - ESQUADRIAS/FERRAGENS/VIDROS	M	1,0000000	20,22	20,22
Composição Auxiliar	88309	SINAPI	PEDREIRO COM ENCARGOS COMPLEMENTARES	SEDI - SERVIÇOS DIVERSOS	H	0,3470000	25,99	9,01
Composição Auxiliar	88316	SINAPI	SERVENTE COM ENCARGOS COMPLEMENTARES	SEDI - SERVIÇOS DIVERSOS	H	0,1740000	20,64	3,59
Composição Auxiliar	88629	SINAPI	ARGAMASSA TRAÇO 1:3 (EM VOLUME DE CIMENTO E AREIA MÉDIA ÚMIDA), PREPARO MANUAL. AF_08/2019	SEDI - SERVIÇOS DIVERSOS	m³	0,0020000	756,14	1,51
Insumo	00043657	SINAPI	CONTRAMARCO DE ALUMINIO (PERFIL 25) PARA ESQUADRIAS, TIPO CONVENCIONAL / CADEIRINHA, 60 MM (CM-060), INCLUSO CONEXOES, GRAPAS E TRAVAMENTOS	Material	M	1,0000000	6,11	6,11

11.9	Código	Banco	Descrição	Tipo	Und	Quant.	Valor Unit	Total
Composição	90796	SINAPI	KIT DE PORTA-PRONTA DE MADEIRA EM ACABAMENTO MELAMÍNICO BRANCO, FOLHA LEVE OU MÉDIA, E BATENTE METÁLICO, 80X210CM, FIXAÇÃO COM ARGAMASSA - FORNECIMENTO E INSTALAÇÃO. AF_12/2019	ESQV - ESQUADRIAS/FERRAGENS/VIDROS	UN	1,0000000	784,70	784,70
Composição Auxiliar	88261	SINAPI	CARPINTEIRO DE ESQUADRIA COM ENCARGOS COMPLEMENTARES	SEDI - SERVIÇOS DIVERSOS	H	0,2940000	24,77	7,28
Composição Auxiliar	88309	SINAPI	PEDREIRO COM ENCARGOS COMPLEMENTARES	SEDI - SERVIÇOS DIVERSOS	H	1,8650000	25,99	48,47
Composição Auxiliar	88316	SINAPI	SERVENTE COM ENCARGOS COMPLEMENTARES	SEDI - SERVIÇOS DIVERSOS	H	1,0790000	20,64	22,27
Composição Auxiliar	88629	SINAPI	ARGAMASSA TRAÇO 1:3 (EM VOLUME DE CIMENTO E AREIA MÉDIA ÚMIDA), PREPARO MANUAL. AF_08/2019	SEDI - SERVIÇOS DIVERSOS	m³	0,0226000	756,14	17,08

Insumo	00039484	SINAPI	KIT PORTA PRONTA DE MADEIRA, FOLHA LEVE (NBR 15930) DE 800 X 2100 MM, DE 35 MM A 40 MM DE ESPESSURA, COM MARCO EM ACO, NUCLEO COLMEIA, CAPA LISA EM HDF, ACABAMENTO MELAMINICO BRANCO (INCLUI MARCO, ALIZARES, DOBRADICAS E FECHADURA)	Material	UN	1,0000000	689,60	689,60
--------	----------	--------	--	----------	----	-----------	--------	--------

11.10	Código	Banco	Descrição	Tipo	Und	Quant.	Valor Unit	Total
Composição	100702	SINAPI	PORTA DE CORRER DE ALUMÍNIO, COM DUAS FOLHAS PARA VIDRO, INCLUSO VIDRO LISO INCOLOR, FECHADURA E PUXADOR, SEM ALIZAR. AF_12/2019	ESQV - ESQUADRIAS/FERRAGENS/VIDROS	m²	1,0000000	357,50	357,50
Composição Auxiliar	88309	SINAPI	PEDREIRO COM ENCARGOS COMPLEMENTARES	SEDI - SERVIÇOS DIVERSOS	H	0,2820000	25,99	7,32
Composição Auxiliar	88316	SINAPI	SERVENTE COM ENCARGOS COMPLEMENTARES	SEDI - SERVIÇOS DIVERSOS	H	0,1410000	20,64	2,91
Insumo	00000142	SINAPI	SELANTE ELASTICO MONOCOMPONENTE A BASE DE POLIURETANO (PU) PARA JUNTAS DIVERSAS	Material	310ML	0,0637000	53,19	3,38
Insumo	00004922	SINAPI	PORTA DE CORRER EM ALUMINIO, DUAS FOLHAS MOVEIS COM VIDRO, FECHADURA E PUXADOR EMBUTIDO, ACABAMENTO ANODIZADO NATURAL, SEM GUARNICAO/ALIZAR/VISTA	Material	m²	1,0000000	289,70	289,70
Insumo	00007568	SINAPI	BUCHA DE NYLON SEM ABA S10, COM PARAFUSO DE 6,10 X 65 MM EM ACO ZINCADO COM ROSCA SOBERBA, CABECA CHATA E FENDA PHILLIPS	Material	UN	4,7200000	0,61	2,87
Insumo	00036888	SINAPI	GUARNICAO / MOLDURA / ARREMATE DE ACABAMENTO PARA ESQUADRIA, EM ALUMINIO PERFIL 25, ACABAMENTO ANODIZADO BRANCO OU BRILHANTE, PARA 1 FACE	Material	M	2,2020000	23,31	51,32

11.11	Código	Banco	Descrição	Tipo	Und	Quant.	Valor Unit	Total
Composição	90797	SINAPI	KIT DE PORTA-PRONTA DE MADEIRA EM ACABAMENTO MELAMINICO BRANCO, FOLHA LEVE OU MÉDIA, E BATENTE METÁLICO, 90X210CM, FIXAÇÃO COM ARGAMASSA - FORNECIMENTO E INSTALAÇÃO. AF_12/2019	ESQV - ESQUADRIAS/FERRAGENS/VIDROS	UN	1,0000000	791,87	791,87
Composição Auxiliar	88261	SINAPI	CARPINTEIRO DE ESQUADRIA COM ENCARGOS COMPLEMENTARES	SEDI - SERVIÇOS DIVERSOS	H	0,3270000	24,77	8,09
Composição Auxiliar	88309	SINAPI	PEDREIRO COM ENCARGOS COMPLEMENTARES	SEDI - SERVIÇOS DIVERSOS	H	2,0240000	25,99	52,60
Composição Auxiliar	88316	SINAPI	SERVENTE COM ENCARGOS COMPLEMENTARES	SEDI - SERVIÇOS DIVERSOS	H	1,1760000	20,64	24,27
Composição Auxiliar	88629	SINAPI	ARGAMASSA TRAÇO 1:3 (EM VOLUME DE CIMENTO E AREIA MÉDIA ÚMIDA), PREPARO MANUAL. AF_08/2019	SEDI - SERVIÇOS DIVERSOS	m³	0,0229000	756,14	17,31
Insumo	00039485	SINAPI	KIT PORTA PRONTA DE MADEIRA, FOLHA LEVE (NBR 15930) DE 900 X 2100 MM, DE 35 MM A 40 MM DE ESPESSURA, COM MARCO EM ACO, NUCLEO COLMEIA, CAPA LISA EM HDF, ACABAMENTO MELAMINICO BRANCO (INCLUI MARCO, ALIZARES, DOBRADICAS E FECHADURA)	Material	UN	1,0000000	689,60	689,60

11.13	Código	Banco	Descrição	Tipo	Und	Quant.	Valor Unit	Total
Composição	1848	ORSE	Grade proteção c/ barra chata 1/8" x 5/8"	Esquadrias de Ferro	m²	1,0000000	126,49	126,49
Composição Auxiliar	10549	ORSE	Encargos Complementares - Servente	Provisórios	h	1,2000000	3,79	4,54
Composição Auxiliar	10550	ORSE	Encargos Complementares - Pedreiro	Provisórios	h	1,0000000	3,66	3,66
Insumo	1054	ORSE	Grade de proteção c/ barra chata ferro 1/8" x 5/8"	Material	m²	1,0000000	79,67	79,67
Insumo	00000370/SIN	ORSE	Areia media - posto jazida/fornecedor (retirado na jazida, sem transporte)	Material	m³	0,0090000	110,00	0,99
Insumo	00001379/SIN	ORSE	Cimento portland composto cp ii-32	Material	kg	2,8000000	0,76	2,12
Insumo	00004750/SIN	ORSE	Pedreiro (horista)	Mão de Obra	h	1,0000000	19,13	19,13
Insumo	00006111/SIN	ORSE	Servente de obras (horista)	Mão de Obra	h	1,2000000	13,65	16,38

11.14	Código	Banco	Descrição	Tipo	Und	Quant.	Valor Unit	Total
Composição	13147	ORSE	Box para banheiro em alumínio e Acrílico de abrir ou correr, inclusive ferragens - fornecimento e instalação	Vidros Temperados	m²	1,0000000	300,00	300,00
Insumo	13938	ORSE	Box para banheiro em alumínio e Acrílico de abrir ou correr, inclusive ferragens - fornecimento e instalação	Serviços	m²	1,0000000	300,00	300,00

12.1	Código	Banco	Descrição	Tipo	Und	Quant.	Valor Unit	Total
Composição	92984	SINAPI	CABO DE COBRE FLEXÍVEL ISOLADO, 25 MM², ANTI-CHAMA 0,6/1,0 KV, PARA REDE ENTERRADA DE DISTRIBUIÇÃO DE ENERGIA ELÉTRICA - FORNECIMENTO E INSTALAÇÃO. AF_12/2021	INEL - INSTALAÇÃO ELÉTRICA/ELETRIFICAÇÃO E ILUMINAÇÃO EXTERNA	M	1,0000000	29,72	29,72
Composição Auxiliar	88247	SINAPI	AUXILIAR DE ELETRICISTA COM ENCARGOS COMPLEMENTARES	SEDI - SERVIÇOS DIVERSOS	H	0,0608000	21,70	1,31
Composição Auxiliar	88264	SINAPI	ELETRICISTA COM ENCARGOS COMPLEMENTARES	SEDI - SERVIÇOS DIVERSOS	H	0,0608000	26,34	1,60
Insumo	00000996	SINAPI	CABO DE COBRE, FLEXIVEL, CLASSE 4 OU 5, ISOLACAO EM PVC/A, ANTICHAMA BWF-B, COBERTURA PVC-ST1, ANTICHAMA BWF-B, 1 CONDUTOR, 0,6/1 KV, SECAO NOMINAL 25 MM2	Material	M	1,0150000	26,39	26,78
Insumo	00021127	SINAPI	FITA ISOLANTE ADESIVA ANTICHAMA, USO ATE 750 V, EM ROLO DE 19 MM X 5 M	Material	UN	0,0090000	3,39	0,03

12.2	Código	Banco	Descrição	Tipo	Und	Quant.	Valor Unit	Total
Composição	91926	SINAPI	CABO DE COBRE FLEXÍVEL ISOLADO, 2,5 MM², ANTI-CHAMA 450/750 V, PARA CIRCUITOS TERMINAIS - FORNECIMENTO E INSTALAÇÃO. AF_03/2023	INEL - INSTALAÇÃO ELÉTRICA/ELETRIFICAÇÃO E ILUMINAÇÃO EXTERNA	M	1,0000000	4,46	4,46
Composição Auxiliar	88247	SINAPI	AUXILIAR DE ELETRICISTA COM ENCARGOS COMPLEMENTARES	SEDI - SERVIÇOS DIVERSOS	H	0,0290000	21,70	0,62
Composição Auxiliar	88264	SINAPI	ELETRICISTA COM ENCARGOS COMPLEMENTARES	SEDI - SERVIÇOS DIVERSOS	H	0,0290000	26,34	0,76
Insumo	00001014	SINAPI	CABO DE COBRE, FLEXIVEL, CLASSE 4 OU 5, ISOLACAO EM PVC/A, ANTICHAMA BWF-B, 1 CONDUTOR, 450/750 V, SECAO NOMINAL 2,5 MM2	Material	M	1,2434000	2,46	3,05
Insumo	00021127	SINAPI	FITA ISOLANTE ADESIVA ANTICHAMA, USO ATE 750 V, EM ROLO DE 19 MM X 5 M	Material	UN	0,0094000	3,39	0,03

12.3	Código	Banco	Descrição	Tipo	Und	Quant.	Valor Unit	Total
Composição	91928	SINAPI	CABO DE COBRE FLEXÍVEL ISOLADO, 4 MM², ANTI-CHAMA 450/750 V, PARA CIRCUITOS TERMINAIS - FORNECIMENTO E INSTALAÇÃO. AF_03/2023	INEL - INSTALAÇÃO ELÉTRICA/ELETRIFICAÇÃO E ILUMINAÇÃO EXTERNA	M	1,0000000	6,96	6,96
Composição Auxiliar	88247	SINAPI	AUXILIAR DE ELETRICISTA COM ENCARGOS COMPLEMENTARES	SEDI - SERVIÇOS DIVERSOS	H	0,0390000	21,70	0,84
Composição Auxiliar	88264	SINAPI	ELETRICISTA COM ENCARGOS COMPLEMENTARES	SEDI - SERVIÇOS DIVERSOS	H	0,0390000	26,34	1,02
Insumo	00000981	SINAPI	CABO DE COBRE, FLEXIVEL, CLASSE 4 OU 5, ISOLACAO EM PVC/A, ANTICHAMA BWF-B, 1 CONDUTOR, 450/750 V, SECAO NOMINAL 4 MM2	Material	M	1,2434000	4,08	5,07
Insumo	00021127	SINAPI	FITA ISOLANTE ADESIVA ANTICHAMA, USO ATE 750 V, EM ROLO DE 19 MM X 5 M	Material	UN	0,0094000	3,39	0,03

12.4	Código	Banco	Descrição	Tipo	Und	Quant.	Valor Unit	Total
Composição	91930	SINAPI	CABO DE COBRE FLEXÍVEL ISOLADO, 6 MM², ANTI-CHAMA 450/750 V, PARA CIRCUITOS TERMINAIS - FORNECIMENTO E INSTALAÇÃO. AF_03/2023	INEL - INSTALAÇÃO ELÉTRICA/ELETRIFICAÇÃO E ILUMINAÇÃO EXTERNA	M	1,0000000	9,75	9,75
Composição Auxiliar	88247	SINAPI	AUXILIAR DE ELETRICISTA COM ENCARGOS COMPLEMENTARES	SEDI - SERVIÇOS DIVERSOS	H	0,0510000	21,70	1,10
Composição Auxiliar	88264	SINAPI	ELETRICISTA COM ENCARGOS COMPLEMENTARES	SEDI - SERVIÇOS DIVERSOS	H	0,0510000	26,34	1,34
Insumo	00000982	SINAPI	CABO DE COBRE, FLEXIVEL, CLASSE 4 OU 5, ISOLACAO EM PVC/A, ANTICHAMA BWF-B, 1 CONDUTOR, 450/750 V, SECAO NOMINAL 6 MM2	Material	M	1,2434000	5,86	7,28
Insumo	00021127	SINAPI	FITA ISOLANTE ADESIVA ANTICHAMA, USO ATE 750 V, EM ROLO DE 19 MM X 5 M	Material	UN	0,0094000	3,39	0,03

12.5	Código	Banco	Descrição	Tipo	Und	Quant.	Valor Unit	Total
------	--------	-------	-----------	------	-----	--------	------------	-------

Composição	72251	SINAPI	CABO DE COBRE NU 16MM2 - FORNECIMENTO E INSTALACAO	INEL - INSTALAÇÃO ELÉTRICA/ELETRIFICAÇÃO E SEDI - SERVIÇOS DIVERSOS	M	1,0000000	26,01	26,01
Composição Auxiliar	88247	SINAPI	AUXILIAR DE ELETRICISTA COM ENCARGOS COMPLEMENTARES	SEDI - SERVIÇOS DIVERSOS	H	0,1300000	21,70	2,82
Composição Auxiliar	88264	SINAPI	ELETRICISTA COM ENCARGOS COMPLEMENTARES	SEDI - SERVIÇOS DIVERSOS	H	0,1300000	26,34	3,42
Insumo	00000857	SINAPI	CABO DE COBRE NU 16 MM2 MEIO-DURO	Material	M	1,0200000	19,39	19,77

12.6	Código	Banco	Descrição	Tipo	Und	Quant.	Valor Unit	Total
Composição	91932	SINAPI	CABO DE COBRE FLEXÍVEL ISOLADO, 10 MM², ANTI-CHAMA 450/750 V, PARA CIRCUITOS TERMINAIS - FORNECIMENTO E INSTALAÇÃO. AF_03/2023	INEL - INSTALAÇÃO ELÉTRICA/ELETRIFICAÇÃO E ILUMINAÇÃO EXTERNA	M	1,0000000	17,60	17,60
Composição Auxiliar	88247	SINAPI	AUXILIAR DE ELETRICISTA COM ENCARGOS COMPLEMENTARES	SEDI - SERVIÇOS DIVERSOS	H	0,0760000	21,70	1,64
Composição Auxiliar	88264	SINAPI	ELETRICISTA COM ENCARGOS COMPLEMENTARES	SEDI - SERVIÇOS DIVERSOS	H	0,0760000	26,34	2,00
Insumo	00000980	SINAPI	CABO DE COBRE, FLEXIVEL, CLASSE 4 OU 5, ISOLACAO EM PVC/A, ANTICHAMA BWF-B, 1 CONDUTOR, 450/750 V, SECAO NOMINAL 10 MM2	Material	M	1,2434000	11,21	13,93
Insumo	00021127	SINAPI	FITA ISOLANTE ADESIVA ANTICHAMA, USO ATE 750 V, EM ROLO DE 19 MM X 5 M	Material	UN	0,0094000	3,39	0,03

12.7	Código	Banco	Descrição	Tipo	Und	Quant.	Valor Unit	Total
Composição	104750	SINAPI	CONECTOR GRAMPO METÁLICO TIPO OLHAL, PARA SPDA, PARA HASTE DE ATERRAMENTO DE 5/8	INEL - INSTALAÇÃO ELÉTRICA/ELETRIFICAÇÃO E ILUMINAÇÃO EXTERNA	UN	1,0000000	15,90	15,90
Composição Auxiliar	88247	SINAPI	AUXILIAR DE ELETRICISTA COM ENCARGOS COMPLEMENTARES	SEDI - SERVIÇOS DIVERSOS	H	0,1863000	21,70	4,04
Composição Auxiliar	88264	SINAPI	ELETRICISTA COM ENCARGOS COMPLEMENTARES	SEDI - SERVIÇOS DIVERSOS	H	0,1863000	26,34	4,90
Insumo	00000425	SINAPI	GRAMPO METALICO TIPO OLHAL PARA HASTE DE ATERRAMENTO DE 5/8", CONDUTOR DE *10" A 50 MM2	Material	UN	1,0000000	6,96	6,96

12.8	Código	Banco	Descrição	Tipo	Und	Quant.	Valor Unit	Total
Composição	97881	SINAPI	CAIXA ENTERRADA ELÉTRICA RETANGULAR, EM CONCRETO PRÉ-MOLDADO, FUNDO COM BRITA, DIMENSÕES INTERNAS: 0,3X0,3X0,3 M. AF_12/2020	INEL - INSTALAÇÃO ELÉTRICA/ELETRIFICAÇÃO E ILUMINAÇÃO EXTERNA	UN	1,0000000	132,08	132,08
Composição Auxiliar	101619	SINAPI	PREPARO DE FUNDO DE VALA COM LARGURA MENOR QUE 1,5 M, COM CAMADA DE BRITA, LANÇAMENTO MANUAL. AF_08/2020	MOVT - MOVIMENTO DE TERRA	m³	0,0360000	462,82	16,66
Composição Auxiliar	88309	SINAPI	PEDREIRO COM ENCARGOS COMPLEMENTARES	SEDI - SERVIÇOS DIVERSOS	H	0,0243000	25,99	0,63

Composição	88316	SINAPI	SERVENTE COM ENCARGOS COMPLEMENTARES	SEDI - SERVIÇOS DIVERSOS	H	0,0191000	20,64	0,39
Auxiliar								
Composição	97733	SINAPI	PEÇA RETANGULAR PRÉ-MOLDADA, VOLUME DE CONCRETO DE ATÉ 10 LITROS, TAXA DE AÇO APROXIMADA DE 30KG/M³. AF_03/2024	FUES - FUNDAÇÕES E ESTRUTURAS	m³	0,0091000	3.512,22	31,96
Auxiliar								
Insumo	00043429	SINAPI	CAIXA DE CONCRETO ARMADO PRE-MOLDADO, SEM FUNDO, QUADRADA, DIMENSOES DE 0,30 X 0,30 X 0,30 M	Material	UN	1,0000000	82,44	82,44

12.9	Código	Banco	Descrição	Tipo	Und	Quant.	Valor Unit	Total
Composição	101880	SINAPI	QUADRO DE DISTRIBUIÇÃO DE ENERGIA EM CHAPA DE AÇO GALVANIZADO, DE EMBUTIR, COM BARRAMENTO TRIFÁSICO, PARA 36 DISJUNTORES DIN 150A - FORNECIMENTO E INSTALAÇÃO. AF_10/2020	INEL - INSTALAÇÃO ELÉTRICA/ELETRIFICAÇÃO E ILUMINAÇÃO EXTERNA	UN	1,0000000	652,48	652,48
Auxiliar								
Composição	87367	SINAPI	ARGAMASSA TRAÇO 1:1:6 (EM VOLUME DE CIMENTO, CAL E AREIA MÉDIA ÚMIDA) PARA EMBOÇO/MASSA ÚNICA/ASSENTAMENTO DE ALVENARIA DE VEDAÇÃO, PREPARO MANUAL. AF_08/2019	SEDI - SERVIÇOS DIVERSOS	m³	0,0192000	734,25	14,09
Auxiliar								
Composição	88247	SINAPI	AUXILIAR DE ELETRICISTA COM ENCARGOS COMPLEMENTARES	SEDI - SERVIÇOS DIVERSOS	H	0,6337000	21,70	13,75
Auxiliar								
Composição	88264	SINAPI	ELETRICISTA COM ENCARGOS COMPLEMENTARES	SEDI - SERVIÇOS DIVERSOS	H	0,6337000	26,34	16,69
Auxiliar								
Insumo	00012041	SINAPI	QUADRO DE DISTRIBUICAO COM BARRAMENTO TRIFASICO, DE EMBUTIR, EM CHAPA DE ACO GALVANIZADO, PARA 30 DISJUNTORES DIN, 150 A	Material	UN	1,0000000	607,95	607,95

12.10	Código	Banco	Descrição	Tipo	Und	Quant.	Valor Unit	Total
Composição	101879	SINAPI	QUADRO DE DISTRIBUIÇÃO DE ENERGIA EM CHAPA DE AÇO GALVANIZADO, DE EMBUTIR, COM BARRAMENTO TRIFÁSICO, PARA 24 DISJUNTORES DIN 100A - FORNECIMENTO E INSTALAÇÃO. AF_10/2020	INEL - INSTALAÇÃO ELÉTRICA/ELETRIFICAÇÃO E ILUMINAÇÃO EXTERNA	UN	1,0000000	566,37	566,37
Auxiliar								
Composição	87367	SINAPI	ARGAMASSA TRAÇO 1:1:6 (EM VOLUME DE CIMENTO, CAL E AREIA MÉDIA ÚMIDA) PARA EMBOÇO/MASSA ÚNICA/ASSENTAMENTO DE ALVENARIA DE VEDAÇÃO, PREPARO MANUAL. AF_08/2019	SEDI - SERVIÇOS DIVERSOS	m³	0,0144000	734,25	10,57
Auxiliar								
Composição	88247	SINAPI	AUXILIAR DE ELETRICISTA COM ENCARGOS COMPLEMENTARES	SEDI - SERVIÇOS DIVERSOS	H	0,5346000	21,70	11,60
Auxiliar								
Composição	88264	SINAPI	ELETRICISTA COM ENCARGOS COMPLEMENTARES	SEDI - SERVIÇOS DIVERSOS	H	0,5346000	26,34	14,08
Auxiliar								
Insumo	00012039	SINAPI	QUADRO DE DISTRIBUICAO COM BARRAMENTO TRIFASICO, DE EMBUTIR, EM CHAPA DE ACO GALVANIZADO, PARA 24 DISJUNTORES DIN, 100 A	Material	UN	1,0000000	530,12	530,12

12.11	Código	Banco	Descrição	Tipo	Und	Quant.	Valor Unit	Total
-------	--------	-------	-----------	------	-----	--------	------------	-------

Composição	91871	SINAPI	ELETRODUTO RÍGIDO ROSCÁVEL, PVC, DN 25 MM (3/4"), PARA CIRCUITOS TERMINAIS, INSTALADO EM PAREDE - FORNECIMENTO E INSTALAÇÃO. AF_03/2023	INEL - INSTALAÇÃO ELÉTRICA/ELETRIFICAÇÃO E ILUMINAÇÃO EXTERNA	M	1,0000000	13,76	13,76
Composição Auxiliar	88247	SINAPI	AUXILIAR DE ELETRICISTA COM ENCARGOS COMPLEMENTARES	SEDI - SERVIÇOS DIVERSOS	H	0,1770000	21,70	3,84
Composição Auxiliar	88264	SINAPI	ELETRICISTA COM ENCARGOS COMPLEMENTARES	SEDI - SERVIÇOS DIVERSOS	H	0,1770000	26,34	4,66
Insumo	00002674	SINAPI	ELETRODUTO DE PVC RIGIDO ROSCAVEL DE 3/4 ", SEM LUVA	Material	M	1,0170000	5,18	5,26

12.12	Código	Banco	Descrição	Tipo	Und	Quant.	Valor Unit	Total
Composição	91867	SINAPI	ELETRODUTO RÍGIDO ROSCÁVEL, PVC, DN 25 MM (3/4"), PARA CIRCUITOS TERMINAIS, INSTALADO EM LAJE - FORNECIMENTO E INSTALAÇÃO. AF_03/2023	INEL - INSTALAÇÃO ELÉTRICA/ELETRIFICAÇÃO E ILUMINAÇÃO EXTERNA	M	1,0000000	9,79	9,79
Composição Auxiliar	88247	SINAPI	AUXILIAR DE ELETRICISTA COM ENCARGOS COMPLEMENTARES	SEDI - SERVIÇOS DIVERSOS	H	0,0940000	21,70	2,03
Composição Auxiliar	88264	SINAPI	ELETRICISTA COM ENCARGOS COMPLEMENTARES	SEDI - SERVIÇOS DIVERSOS	H	0,0940000	26,34	2,47
Insumo	00002674	SINAPI	ELETRODUTO DE PVC RIGIDO ROSCAVEL DE 3/4 ", SEM LUVA	Material	M	1,0170000	5,18	5,26
Insumo	00043132	SINAPI	ARAME RECOZIDO 16 BWG, D = 1,65 MM (0,016 KG/M) OU 18 BWG, D = 1,25 MM (0,01 KG/M)	Material	KG	0,0018000	21,59	0,03

12.13	Código	Banco	Descrição	Tipo	Und	Quant.	Valor Unit	Total
Composição	91868	SINAPI	ELETRODUTO RÍGIDO ROSCÁVEL, PVC, DN 32 MM (1"), PARA CIRCUITOS TERMINAIS, INSTALADO EM LAJE - FORNECIMENTO E INSTALAÇÃO. AF_03/2023	INEL - INSTALAÇÃO ELÉTRICA/ELETRIFICAÇÃO E ILUMINAÇÃO EXTERNA	M	1,0000000	13,73	13,73
Composição Auxiliar	88247	SINAPI	AUXILIAR DE ELETRICISTA COM ENCARGOS COMPLEMENTARES	SEDI - SERVIÇOS DIVERSOS	H	0,1140000	21,70	2,47
Composição Auxiliar	88264	SINAPI	ELETRICISTA COM ENCARGOS COMPLEMENTARES	SEDI - SERVIÇOS DIVERSOS	H	0,1140000	26,34	3,00
Insumo	00002685	SINAPI	ELETRODUTO DE PVC RIGIDO ROSCAVEL DE 1 ", SEM LUVA	Material	M	1,0170000	8,09	8,22
Insumo	00043132	SINAPI	ARAME RECOZIDO 16 BWG, D = 1,65 MM (0,016 KG/M) OU 18 BWG, D = 1,25 MM (0,01 KG/M)	Material	KG	0,0020000	21,59	0,04

12.14	Código	Banco	Descrição	Tipo	Und	Quant.	Valor Unit	Total
Composição	91872	SINAPI	ELETRODUTO RÍGIDO ROSCÁVEL, PVC, DN 32 MM (1"), PARA CIRCUITOS TERMINAIS, INSTALADO EM PAREDE - FORNECIMENTO E INSTALAÇÃO. AF_03/2023	INEL - INSTALAÇÃO ELÉTRICA/ELETRIFICAÇÃO E ILUMINAÇÃO EXTERNA	M	1,0000000	17,67	17,67
Composição Auxiliar	88247	SINAPI	AUXILIAR DE ELETRICISTA COM ENCARGOS COMPLEMENTARES	SEDI - SERVIÇOS DIVERSOS	H	0,1970000	21,70	4,27

Composição	88264	SINAPI	ELETRICISTA COM ENCARGOS COMPLEMENTARES	SEDI - SERVIÇOS DIVERSOS	H	0,1970000	26,34	5,18
Auxiliar								
Insumo	00002685	SINAPI	ELETRODUTO DE PVC RIGIDO ROSCAVEL DE 1 ", SEM LUVA	Material	M	1,0170000	8,09	8,22

12.15	Código	Banco	Descrição	Tipo	Und	Quant.	Valor Unit	Total
Composição	93008	SINAPI	ELETRODUTO RÍGIDO ROSCÁVEL, PVC, DN 50 MM (1 1/2"), PARA REDE DISTRIBUIÇÃO DE ENERGIA ELÉTRICA - FORNECIMENTO E INSTALAÇÃO. AF_12/2021	INEL - INSTALAÇÃO ELÉTRICA/ELETRIFICAÇÃO E ILUMINAÇÃO EXTERNA	M	1,0000000	18,40	18,40
Composição	88247	SINAPI	AUXILIAR DE ELETRICISTA COM ENCARGOS COMPLEMENTARES	SEDI - SERVIÇOS DIVERSOS	H	0,1122000	21,70	2,43
Auxiliar								
Composição	88264	SINAPI	ELETRICISTA COM ENCARGOS COMPLEMENTARES	SEDI - SERVIÇOS DIVERSOS	H	0,1122000	26,34	2,95
Auxiliar								
Insumo	00002680	SINAPI	ELETRODUTO DE PVC RIGIDO ROSCAVEL DE 1 1/2 ", SEM LUVA	Material	M	1,1000000	11,84	13,02

12.16	Código	Banco	Descrição	Tipo	Und	Quant.	Valor Unit	Total
Composição	90447	SINAPI	RASGO LINEAR MANUAL EM ALVENARIA, PARA ELETRODUTOS, DIÂMETROS MENORES OU IGUAIS A 40 MM. AF_09/2023	INHI - INSTALAÇÕES HIDROS SANITÁRIAS	M	1,0000000	7,61	7,61
Composição	88247	SINAPI	AUXILIAR DE ELETRICISTA COM ENCARGOS COMPLEMENTARES	SEDI - SERVIÇOS DIVERSOS	H	0,0660000	21,70	1,43
Auxiliar								
Composição	88264	SINAPI	ELETRICISTA COM ENCARGOS COMPLEMENTARES	SEDI - SERVIÇOS DIVERSOS	H	0,2348000	26,34	6,18
Auxiliar								

12.17	Código	Banco	Descrição	Tipo	Und	Quant.	Valor Unit	Total
Composição	90444	SINAPI	RASGO LINEAR MECANIZADO EM CONTRAPISO, ELETRODUTOS, DIÂMETROS MENORES OU IGUAIS A 40 MM. AF_09/2023_PS	INHI - INSTALAÇÕES HIDROS SANITÁRIAS	M	1,0000000	13,61	13,61
Composição	102274	SINAPI	MARTELO DEMOLIDOR ELÉTRICO, COM POTÊNCIA DE 2.000 W, 1.000 IMPACTOS POR MINUTO, PESO DE 30 KG - CHI DIURNO. AF_01/2021	CHOR - CUSTOS HORÁRIOS DE MÁQUINAS E EQUIPAMENTOS	CHI	0,1632000	26,80	4,37
Auxiliar								
Composição	102275	SINAPI	MARTELO DEMOLIDOR ELÉTRICO, COM POTÊNCIA DE 2.000 W, 1.000 IMPACTOS POR MINUTO, PESO DE 30 KG - CHP DIURNO. AF_01/2021	CHOR - CUSTOS HORÁRIOS DE MÁQUINAS E EQUIPAMENTOS	CHP	0,0668000	29,63	1,97
Auxiliar								
Composição	88248	SINAPI	AUXILIAR DE ENCANADOR OU BOMBEIRO HIDRÁULICO COM ENCARGOS COMPLEMENTARES	SEDI - SERVIÇOS DIVERSOS	H	0,0646000	20,70	1,33
Auxiliar								
Composição	88298	SINAPI	OPERADOR DE MARTELETE OU MARTELETEIRO COM ENCARGOS COMPLEMENTARES	SEDI - SERVIÇOS DIVERSOS	H	0,2298000	25,86	5,94
Auxiliar								

12.18	Código	Banco	Descrição	Tipo	Und	Quant.	Valor Unit	Total
-------	--------	-------	-----------	------	-----	--------	------------	-------

Composição	90445	SINAPI	RASGO LINEAR MECANIZADO EM CONTRAPISO, PARA RAMAIS/ DISTRIBUIÇÃO DE INSTALAÇÕES HIDRÁULICAS, DIÂMETROS MAIORES QUE 40 MM E MENORES OU IGUAIS A 75 MM. AF_09/2023_PS	INHI - INSTALAÇÕES HIDROS SANITÁRIAS	M	1,0000000	18,06	18,06
Composição Auxiliar	102274	SINAPI	MARTELO DEMOLIDOR ELÉTRICO, COM POTÊNCIA DE 2.000 W, 1.000 IMPACTOS POR MINUTO, PESO DE 30 KG - CHI DIURNO. AF_01/2021	CHOR - CUSTOS HORÁRIOS DE MÁQUINAS E EQUIPAMENTOS	CHI	0,2162000	26,80	5,79
Composição Auxiliar	102275	SINAPI	MARTELO DEMOLIDOR ELÉTRICO, COM POTÊNCIA DE 2.000 W, 1.000 IMPACTOS POR MINUTO, PESO DE 30 KG - CHP DIURNO. AF_01/2021	CHOR - CUSTOS HORÁRIOS DE MÁQUINAS E EQUIPAMENTOS	CHP	0,0885000	29,63	2,62
Composição Auxiliar	88248	SINAPI	AUXILIAR DE ENCANADOR OU BOMBEIRO HIDRÁULICO COM ENCARGOS COMPLEMENTARES	SEDI - SERVIÇOS DIVERSOS	H	0,0857000	20,70	1,77
Composição Auxiliar	88298	SINAPI	OPERADOR DE MARTELETE OU MARTELETEIRO COM ENCARGOS COMPLEMENTARES	SEDI - SERVIÇOS DIVERSOS	H	0,3048000	25,86	7,88

12.19	Código	Banco	Descrição	Tipo	Und	Quant.	Valor Unit	Total
Composição	91222	SINAPI	RASGO LINEAR MANUAL EM ALVENARIA, PARA RAMAIS/ DISTRIBUIÇÃO DE INSTALAÇÕES HIDRÁULICAS, DIÂMETROS MAIORES QUE 40 MM E MENORES OU IGUAIS A 75 MM. AF_09/2023	INHI - INSTALAÇÕES HIDROS SANITÁRIAS	M	1,0000000	8,09	8,09
Composição Auxiliar	88248	SINAPI	AUXILIAR DE ENCANADOR OU BOMBEIRO HIDRÁULICO COM ENCARGOS COMPLEMENTARES	SEDI - SERVIÇOS DIVERSOS	H	0,0734000	20,70	1,51
Composição Auxiliar	88267	SINAPI	ENCANADOR OU BOMBEIRO HIDRÁULICO COM ENCARGOS COMPLEMENTARES	SEDI - SERVIÇOS DIVERSOS	H	0,2609000	25,23	6,58

12.20	Código	Banco	Descrição	Tipo	Und	Quant.	Valor Unit	Total
Composição	104766	SINAPI	CHUMBAMENTO LINEAR EM ALVENARIA PARA ELETRODUTOS COM DIÂMETROS MENORES OU IGUAIS A 40 MM. AF_09/2023	INEL - INSTALAÇÃO ELÉTRICA/ELETRIFICAÇÃO E ILUMINAÇÃO EXTERNA	M	1,0000000	15,26	15,26
Composição Auxiliar	88247	SINAPI	AUXILIAR DE ELETRICISTA COM ENCARGOS COMPLEMENTARES	SEDI - SERVIÇOS DIVERSOS	H	0,0830000	21,70	1,80
Composição Auxiliar	88264	SINAPI	ELETRICISTA COM ENCARGOS COMPLEMENTARES	SEDI - SERVIÇOS DIVERSOS	H	0,3650000	26,34	9,61
Composição Auxiliar	88629	SINAPI	ARGAMASSA TRAÇO 1:3 (EM VOLUME DE CIMENTO E AREIA MÉDIA ÚMIDA), PREPARO MANUAL. AF_08/2019	SEDI - SERVIÇOS DIVERSOS	m³	0,0051000	756,14	3,85

12.21	Código	Banco	Descrição	Tipo	Und	Quant.	Valor Unit	Total
Composição	90468	SINAPI	CHUMBAMENTO LINEAR EM CONTRAPISO PARA ELETRODUTOS COM DIÂMETROS MENORES OU IGUAIS A 40 MM. AF_09/2023	INHI - INSTALAÇÕES HIDROS SANITÁRIAS	M	1,0000000	7,67	7,67
Composição Auxiliar	88248	SINAPI	AUXILIAR DE ENCANADOR OU BOMBEIRO HIDRÁULICO COM ENCARGOS COMPLEMENTARES	SEDI - SERVIÇOS DIVERSOS	H	0,0290000	20,70	0,60

Composição Auxiliar	88267	SINAPI	ENCANADOR OU BOMBEIRO HIDRÁULICO COM ENCARGOS COMPLEMENTARES	SEDI - SERVIÇOS DIVERSOS	H	0,1277000	25,23	3,22
Composição Auxiliar	88629	SINAPI	ARGAMASSA TRAÇO 1:3 (EM VOLUME DE CIMENTO E AREIA MÉDIA ÚMIDA), PREPARO MANUAL. AF_08/2019	SEDI - SERVIÇOS DIVERSOS	m³	0,0051000	756,14	3,85

12.22	Código	Banco	Descrição	Tipo	Und	Quant.	Valor Unit	Total
Composição	90469	SINAPI	CHUMBAMENTO LINEAR EM CONTRAPISO PARA ELETRODUTO COM DIÂMETROS MAIORES QUE 40 MM E MENORES OU IGUAIS A 75 MM. AF_09/2023	INHI - INSTALAÇÕES HIDROS SANITÁRIAS	M	1,0000000	11,66	11,66
Composição Auxiliar	88248	SINAPI	AUXILIAR DE ENCANADOR OU BOMBEIRO HIDRÁULICO COM ENCARGOS COMPLEMENTARES	SEDI - SERVIÇOS DIVERSOS	H	0,0433000	20,70	0,89
Composição Auxiliar	88267	SINAPI	ENCANADOR OU BOMBEIRO HIDRÁULICO COM ENCARGOS COMPLEMENTARES	SEDI - SERVIÇOS DIVERSOS	H	0,1904000	25,23	4,80
Composição Auxiliar	88629	SINAPI	ARGAMASSA TRAÇO 1:3 (EM VOLUME DE CIMENTO E AREIA MÉDIA ÚMIDA), PREPARO MANUAL. AF_08/2019	SEDI - SERVIÇOS DIVERSOS	m³	0,0079000	756,14	5,97

12.23	Código	Banco	Descrição	Tipo	Und	Quant.	Valor Unit	Total
Composição	91890	SINAPI	CURVA 90 GRAUS PARA ELETRODUTO, PVC, ROSCÁVEL, DN 25 MM (3/4"), PARA CIRCUITOS TERMINAIS, INSTALADA EM FORRO - FORNECIMENTO E INSTALAÇÃO. AF_03/2023	INEL - INSTALAÇÃO ELÉTRICA/ELETRIFICAÇÃO E ILUMINAÇÃO EXTERNA	UN	1,0000000	12,87	12,87
Composição Auxiliar	88247	SINAPI	AUXILIAR DE ELETRICISTA COM ENCARGOS COMPLEMENTARES	SEDI - SERVIÇOS DIVERSOS	H	0,2060000	21,70	4,47
Composição Auxiliar	88264	SINAPI	ELETRICISTA COM ENCARGOS COMPLEMENTARES	SEDI - SERVIÇOS DIVERSOS	H	0,2060000	26,34	5,42
Insumo	00001879	SINAPI	CURVA 90 GRAUS, LONGA, DE PVC RIGIDO ROSCAVEL, DE 3/4", PARA ELETRODUTO	Material	UN	1,0000000	2,98	2,98

12.24	Código	Banco	Descrição	Tipo	Und	Quant.	Valor Unit	Total
Composição	90467	SINAPI	CHUMBAMENTO LINEAR EM ALVENARIA PARA RAMAIS/DISTRIBUIÇÃO DE INSTALAÇÕES HIDRÁULICAS COM DIÂMETROS MAIORES QUE 40 MM E MENORES OU IGUAIS A 75 MM. AF_09/2023	INHI - INSTALAÇÕES HIDROS SANITÁRIAS	M	1,0000000	22,24	22,24
Composição Auxiliar	88248	SINAPI	AUXILIAR DE ENCANADOR OU BOMBEIRO HIDRÁULICO COM ENCARGOS COMPLEMENTARES	SEDI - SERVIÇOS DIVERSOS	H	0,1236000	20,70	2,55
Composição Auxiliar	88267	SINAPI	ENCANADOR OU BOMBEIRO HIDRÁULICO COM ENCARGOS COMPLEMENTARES	SEDI - SERVIÇOS DIVERSOS	H	0,5439000	25,23	13,72
Composição Auxiliar	88629	SINAPI	ARGAMASSA TRAÇO 1:3 (EM VOLUME DE CIMENTO E AREIA MÉDIA ÚMIDA), PREPARO MANUAL. AF_08/2019	SEDI - SERVIÇOS DIVERSOS	m³	0,0079000	756,14	5,97

12.25	Código	Banco	Descrição	Tipo	Und	Quant.	Valor Unit	Total
-------	--------	-------	-----------	------	-----	--------	------------	-------

Composição	91893	SINAPI	CURVA 90 GRAUS PARA ELETRODUTO, PVC, ROSCÁVEL, DN 32 MM (1"), PARA CIRCUITOS TERMINAIS, INSTALADA EM FORRO - FORNECIMENTO E INSTALAÇÃO. AF_03/2023	INEL - INSTALAÇÃO ELÉTRICA/ELETRIFICAÇÃO E ILUMINAÇÃO EXTERNA	UN	1,0000000	16,03	16,03
Composição Auxiliar	88247	SINAPI	AUXILIAR DE ELETRICISTA COM ENCARGOS COMPLEMENTARES	SEDI - SERVIÇOS DIVERSOS	H	0,2400000	21,70	5,20
Composição Auxiliar	88264	SINAPI	ELETRICISTA COM ENCARGOS COMPLEMENTARES	SEDI - SERVIÇOS DIVERSOS	H	0,2400000	26,34	6,32
Insumo	00001884	SINAPI	CURVA 90 GRAUS, LONGA, DE PVC RIGIDO ROSCAVEL, DE 1", PARA ELETRODUTO	Material	UN	1,0000000	4,51	4,51

12.26	Código	Banco	Descrição	Tipo	Und	Quant.	Valor Unit	Total
Composição	93018	SINAPI	CURVA 90 GRAUS PARA ELETRODUTO, PVC, ROSCÁVEL, DN 50 MM (1 1/2"), PARA REDE ENTERRADA DE DISTRIBUIÇÃO DE ENERGIA ELÉTRICA - FORNECIMENTO E INSTALAÇÃO. AF_12/2021	INEL - INSTALAÇÃO ELÉTRICA/ELETRIFICAÇÃO E ILUMINAÇÃO EXTERNA	UN	1,0000000	22,32	22,32
Composição Auxiliar	88247	SINAPI	AUXILIAR DE ELETRICISTA COM ENCARGOS COMPLEMENTARES	SEDI - SERVIÇOS DIVERSOS	H	0,3365000	21,70	7,30
Composição Auxiliar	88264	SINAPI	ELETRICISTA COM ENCARGOS COMPLEMENTARES	SEDI - SERVIÇOS DIVERSOS	H	0,3365000	26,34	8,86
Insumo	00001875	SINAPI	CURVA 90 GRAUS, LONGA, DE PVC RIGIDO ROSCAVEL, DE 1 1/2", PARA ELETRODUTO	Material	UN	1,0000000	6,16	6,16

12.27	Código	Banco	Descrição	Tipo	Und	Quant.	Valor Unit	Total
Composição	91879	SINAPI	LUA PARA ELETRODUTO, PVC, ROSCÁVEL, DN 25 MM (3/4"), PARA CIRCUITOS TERMINAIS, INSTALADA EM LAJE - FORNECIMENTO E INSTALAÇÃO. AF_03/2023	INEL - INSTALAÇÃO ELÉTRICA/ELETRIFICAÇÃO E ILUMINAÇÃO EXTERNA	UN	1,0000000	6,47	6,47
Composição Auxiliar	88247	SINAPI	AUXILIAR DE ELETRICISTA COM ENCARGOS COMPLEMENTARES	SEDI - SERVIÇOS DIVERSOS	H	0,1080000	21,70	2,34
Composição Auxiliar	88264	SINAPI	ELETRICISTA COM ENCARGOS COMPLEMENTARES	SEDI - SERVIÇOS DIVERSOS	H	0,1080000	26,34	2,84
Insumo	00001891	SINAPI	LUA EM PVC RIGIDO ROSCAVEL, DE 3/4", PARA ELETRODUTO	Material	UN	1,0000000	1,29	1,29

12.28	Código	Banco	Descrição	Tipo	Und	Quant.	Valor Unit	Total
Composição	91884	SINAPI	LUA PARA ELETRODUTO, PVC, ROSCÁVEL, DN 25 MM (3/4"), PARA CIRCUITOS TERMINAIS, INSTALADA EM PAREDE - FORNECIMENTO E INSTALAÇÃO. AF_03/2023	INEL - INSTALAÇÃO ELÉTRICA/ELETRIFICAÇÃO E ILUMINAÇÃO EXTERNA	UN	1,0000000	10,74	10,74
Composição Auxiliar	88247	SINAPI	AUXILIAR DE ELETRICISTA COM ENCARGOS COMPLEMENTARES	SEDI - SERVIÇOS DIVERSOS	H	0,1970000	21,70	4,27
Composição Auxiliar	88264	SINAPI	ELETRICISTA COM ENCARGOS COMPLEMENTARES	SEDI - SERVIÇOS DIVERSOS	H	0,1970000	26,34	5,18
Insumo	00001891	SINAPI	LUA EM PVC RIGIDO ROSCAVEL, DE 3/4", PARA ELETRODUTO	Material	UN	1,0000000	1,29	1,29

12.29	Código	Banco	Descrição	Tipo	Und	Quant.	Valor Unit	Total
Composição	91880	SINAPI	LUVA PARA ELETRODUTO, PVC, ROSCÁVEL, DN 32 MM (1"), PARA CIRCUITOS TERMINAIS, INSTALADA EM LAJE - FORNECIMENTO E INSTALAÇÃO. AF_03/2023	INEL - INSTALAÇÃO ELÉTRICA/ELETRIFICAÇÃO E ILUMINAÇÃO EXTERNA	UN	1,0000000	8,09	8,09
Composição Auxiliar	88247	SINAPI	AUXILIAR DE ELETRICISTA COM ENCARGOS COMPLEMENTARES	SEDI - SERVIÇOS DIVERSOS	H	0,1310000	21,70	2,84
Composição Auxiliar	88264	SINAPI	ELETRICISTA COM ENCARGOS COMPLEMENTARES	SEDI - SERVIÇOS DIVERSOS	H	0,1310000	26,34	3,45
Insumo	00001892	SINAPI	LUVA EM PVC RIGIDO ROSCAVEL, DE 1", PARA ELETRODUTO	Material	UN	1,0000000	1,80	1,80

12.30	Código	Banco	Descrição	Tipo	Und	Quant.	Valor Unit	Total
Composição	91885	SINAPI	LUVA PARA ELETRODUTO, PVC, ROSCÁVEL, DN 32 MM (1"), PARA CIRCUITOS TERMINAIS, INSTALADA EM PAREDE - FORNECIMENTO E INSTALAÇÃO. AF_03/2023	INEL - INSTALAÇÃO ELÉTRICA/ELETRIFICAÇÃO E ILUMINAÇÃO EXTERNA	UN	1,0000000	12,31	12,31
Composição Auxiliar	88247	SINAPI	AUXILIAR DE ELETRICISTA COM ENCARGOS COMPLEMENTARES	SEDI - SERVIÇOS DIVERSOS	H	0,2190000	21,70	4,75
Composição Auxiliar	88264	SINAPI	ELETRICISTA COM ENCARGOS COMPLEMENTARES	SEDI - SERVIÇOS DIVERSOS	H	0,2190000	26,34	5,76
Insumo	00001892	SINAPI	LUVA EM PVC RIGIDO ROSCAVEL, DE 1", PARA ELETRODUTO	Material	UN	1,0000000	1,80	1,80

12.31	Código	Banco	Descrição	Tipo	Und	Quant.	Valor Unit	Total
Composição	93013	SINAPI	LUVA PARA ELETRODUTO, PVC, ROSCÁVEL, DN 50 MM (1 1/2"), PARA REDE DE DISTRIBUIÇÃO DE ENERGIA ELÉTRICA - FORNECIMENTO E INSTALAÇÃO. AF_12/2021	INEL - INSTALAÇÃO ELÉTRICA/ELETRIFICAÇÃO E ILUMINAÇÃO EXTERNA	UN	1,0000000	14,61	14,61
Composição Auxiliar	88247	SINAPI	AUXILIAR DE ELETRICISTA COM ENCARGOS COMPLEMENTARES	SEDI - SERVIÇOS DIVERSOS	H	0,2243000	21,70	4,86
Composição Auxiliar	88264	SINAPI	ELETRICISTA COM ENCARGOS COMPLEMENTARES	SEDI - SERVIÇOS DIVERSOS	H	0,2243000	26,34	5,90
Insumo	00001893	SINAPI	LUVA EM PVC RIGIDO ROSCAVEL, DE 1 1/2", PARA ELETRODUTO	Material	UN	1,0000000	3,85	3,85

12.32	Código	Banco	Descrição	Tipo	Und	Quant.	Valor Unit	Total
Composição	97599	SINAPI	LUMINÁRIA DE EMERGÊNCIA, COM 30 LÂMPADAS LED DE 2 W, SEM REATOR - FORNECIMENTO E INSTALAÇÃO. AF_09/2024	INEL - INSTALAÇÃO ELÉTRICA/ELETRIFICAÇÃO E ILUMINAÇÃO EXTERNA	UN	1,0000000	20,05	20,05
Composição Auxiliar	88247	SINAPI	AUXILIAR DE ELETRICISTA COM ENCARGOS COMPLEMENTARES	SEDI - SERVIÇOS DIVERSOS	H	0,0551562	21,70	1,19
Composição Auxiliar	88264	SINAPI	ELETRICISTA COM ENCARGOS COMPLEMENTARES	SEDI - SERVIÇOS DIVERSOS	H	0,1765000	26,34	4,64

Insumo	00038774	SINAPI	LUMINARIA DE EMERGENCIA 30 LEDS, POTENCIA 2 W, BATERIA DE LITIO, AUTONOMIA DE 6 HORAS	Material	UN	1,0000000	14,22	14,22
--------	----------	--------	---	----------	----	-----------	-------	-------

12.33	Código	Banco	Descrição	Tipo	Und	Quant.	Valor Unit	Total
Composição	97607	SINAPI	LUMINÁRIA ARANDELA TIPO TARTARUGA, DE SOBREPOR, COM 1 LÂMPADA LED DE 6 W, SEM REATOR - FORNECIMENTO E INSTALAÇÃO. AF_09/2024	INEL - INSTALAÇÃO ELÉTRICA/ELETRIFICAÇÃO E ILUMINAÇÃO EXTERNA	UN	1,0000000	104,80	104,80
Composição Auxiliar	88247	SINAPI	AUXILIAR DE ELETRICISTA COM ENCARGOS COMPLEMENTARES	SEDI - SERVIÇOS DIVERSOS	H	0,1801875	21,70	3,91
Composição Auxiliar	88264	SINAPI	ELETRICISTA COM ENCARGOS COMPLEMENTARES	SEDI - SERVIÇOS DIVERSOS	H	0,5766000	26,34	15,18
Insumo	00038193	SINAPI	LAMPADA LED 6 W BIVOLT BRANCA, FORMATO TRADICIONAL (BASE E27)	Material	UN	1,0000000	4,92	4,92
Insumo	00038775	SINAPI	LUMINARIA TIPO TARTARUGA PARA AREA EXTERNA EM ALUMINIO, COM GRADE, PARA 1 LAMPADA, BASE E27, POTENCIA MAXIMA 40/60 W (NAO INCLUI LAMPADA)	Material	UN	1,0000000	80,79	80,79

12.34	Código	Banco	Descrição	Tipo	Und	Quant.	Valor Unit	Total
Composição	12807	ORSE	Refletor Slim LED 50W de potência, branco Frio, 6500k, Autovolt, marca G-light ou similar	Luminárias Externas	un	1,0000000	55,34	55,34
Composição Auxiliar	10549	ORSE	Encargos Complementares - Servente	Provisórios	h	0,3000000	3,79	1,13
Composição Auxiliar	10552	ORSE	Encargos Complementares - Eletricista	Provisórios	h	0,5000000	3,65	1,82
Insumo	1691	ORSE	Parafuso metal 2 1/2" x 12 p/ bucha s-10	Material	un	2,0000000	0,87	1,74
Insumo	13288	ORSE	Refletor Slim LED 50W de potência, branco Frio, 6500k, Autovolt, marca G-light ou similar	Material	un	1,0000000	37,00	37,00
Insumo	00002436/SIN	ORSE	Eletricista (horista)	Mão de Obra	h	0,5000000	19,13	9,56
Insumo	00006111/SIN	ORSE	Servente de obras (horista)	Mão de Obra	h	0,3000000	13,65	4,09

12.35	Código	Banco	Descrição	Tipo	Und	Quant.	Valor Unit	Total
Composição	92008	SINAPI	TOMADA BAIXA DE EMBUTIR (2 MÓDULOS), 2P+T 10 A, INCLUINDO SUPORTE E PLACA - FORNECIMENTO E INSTALAÇÃO. AF_03/2023	INEL - INSTALAÇÃO ELÉTRICA/ELETRIFICAÇÃO E ILUMINAÇÃO EXTERNA	UN	1,0000000	47,66	47,66
Composição Auxiliar	91946	SINAPI	SUPORTE PARAFUSADO COM PLACA DE ENCAIXE 4" X 2" MÉDIO (1,30 M DO PISO) PARA PONTO ELÉTRICO - FORNECIMENTO E INSTALAÇÃO. AF_03/2023	INEL - INSTALAÇÃO ELÉTRICA/ELETRIFICAÇÃO E ILUMINAÇÃO EXTERNA	UN	1,0000000	10,83	10,83
Composição Auxiliar	92006	SINAPI	TOMADA BAIXA DE EMBUTIR (2 MÓDULOS), 2P+T 10 A, SEM SUPORTE E SEM PLACA - FORNECIMENTO E INSTALAÇÃO. AF_03/2023	INEL - INSTALAÇÃO ELÉTRICA/ELETRIFICAÇÃO E ILUMINAÇÃO EXTERNA	UN	1,0000000	36,83	36,83

12.36	Código	Banco	Descrição	Tipo	Und	Quant.	Valor Unit	Total
Composição	91992	SINAPI	TOMADA ALTA DE EMBUTIR (1 MÓDULO), 2P+T 10 A, INCLUINDO SUPORTE E PLACA - FORNECIMENTO E INSTALAÇÃO. AF_03/2023	INEL - INSTALAÇÃO ELÉTRICA/ELETRIFICAÇÃO E ILUMINAÇÃO EXTERNA	UN	1,0000000	43,67	43,67
Composição Auxiliar	91946	SINAPI	SUPORTE PARAFUSADO COM PLACA DE ENCAIXE 4" X 2" MÉDIO (1,30 M DO PISO) PARA PONTO ELÉTRICO - FORNECIMENTO E INSTALAÇÃO. AF_03/2023	INEL - INSTALAÇÃO ELÉTRICA/ELETRIFICAÇÃO E ILUMINAÇÃO EXTERNA	UN	1,0000000	10,83	10,83
Composição Auxiliar	91990	SINAPI	TOMADA ALTA DE EMBUTIR (1 MÓDULO), 2P+T 10 A, SEM SUPORTE E SEM PLACA - FORNECIMENTO E INSTALAÇÃO. AF_03/2023	INEL - INSTALAÇÃO ELÉTRICA/ELETRIFICAÇÃO E ILUMINAÇÃO EXTERNA	UN	1,0000000	32,84	32,84

12.37	Código	Banco	Descrição	Tipo	Und	Quant.	Valor Unit	Total
Composição	92004	SINAPI	TOMADA MÉDIA DE EMBUTIR (2 MÓDULOS), 2P+T 10 A, INCLUINDO SUPORTE E PLACA - FORNECIMENTO E INSTALAÇÃO. AF_03/2023	INEL - INSTALAÇÃO ELÉTRICA/ELETRIFICAÇÃO E ILUMINAÇÃO EXTERNA	UN	1,0000000	54,92	54,92
Composição Auxiliar	91946	SINAPI	SUPORTE PARAFUSADO COM PLACA DE ENCAIXE 4" X 2" MÉDIO (1,30 M DO PISO) PARA PONTO ELÉTRICO - FORNECIMENTO E INSTALAÇÃO. AF_03/2023	INEL - INSTALAÇÃO ELÉTRICA/ELETRIFICAÇÃO E ILUMINAÇÃO EXTERNA	UN	1,0000000	10,83	10,83
Composição Auxiliar	92002	SINAPI	TOMADA MÉDIA DE EMBUTIR (2 MÓDULOS), 2P+T 10 A, SEM SUPORTE E SEM PLACA - FORNECIMENTO E INSTALAÇÃO. AF_03/2023	INEL - INSTALAÇÃO ELÉTRICA/ELETRIFICAÇÃO E ILUMINAÇÃO EXTERNA	UN	1,0000000	44,09	44,09

12.38	Código	Banco	Descrição	Tipo	Und	Quant.	Valor Unit	Total
Composição	91955	SINAPI	INTERRUPTOR PARALELO (1 MÓDULO), 10A/250V, INCLUINDO SUPORTE E PLACA - FORNECIMENTO E INSTALAÇÃO. AF_03/2023	INEL - INSTALAÇÃO ELÉTRICA/ELETRIFICAÇÃO E ILUMINAÇÃO EXTERNA	UN	1,0000000	35,56	35,56
Composição Auxiliar	91946	SINAPI	SUPORTE PARAFUSADO COM PLACA DE ENCAIXE 4" X 2" MÉDIO (1,30 M DO PISO) PARA PONTO ELÉTRICO - FORNECIMENTO E INSTALAÇÃO. AF_03/2023	INEL - INSTALAÇÃO ELÉTRICA/ELETRIFICAÇÃO E ILUMINAÇÃO EXTERNA	UN	1,0000000	10,83	10,83
Composição Auxiliar	91954	SINAPI	INTERRUPTOR PARALELO (1 MÓDULO), 10A/250V, SEM SUPORTE E SEM PLACA - FORNECIMENTO E INSTALAÇÃO. AF_03/2023	INEL - INSTALAÇÃO ELÉTRICA/ELETRIFICAÇÃO E ILUMINAÇÃO EXTERNA	UN	1,0000000	24,73	24,73

12.39	Código	Banco	Descrição	Tipo	Und	Quant.	Valor Unit	Total
Composição	91953	SINAPI	INTERRUPTOR SIMPLES (1 MÓDULO), 10A/250V, INCLUINDO SUPORTE E PLACA - FORNECIMENTO E INSTALAÇÃO. AF_03/2023	INEL - INSTALAÇÃO ELÉTRICA/ELETRIFICAÇÃO E ILUMINAÇÃO EXTERNA	UN	1,0000000	29,27	29,27
Composição Auxiliar	91946	SINAPI	SUPORTE PARAFUSADO COM PLACA DE ENCAIXE 4" X 2" MÉDIO (1,30 M DO PISO) PARA PONTO ELÉTRICO - FORNECIMENTO E INSTALAÇÃO. AF_03/2023	INEL - INSTALAÇÃO ELÉTRICA/ELETRIFICAÇÃO E ILUMINAÇÃO EXTERNA	UN	1,0000000	10,83	10,83

Composição Auxiliar	91952	SINAPI	INTERRUPTOR SIMPLES (1 MÓDULO), 10A/250V, SEM SUPORTE E SEM PLACA - FORNECIMENTO E INSTALAÇÃO. AF_03/2023	INEL - INSTALAÇÃO ELÉTRICA/ELETRIFICAÇÃO E ILUMINAÇÃO EXTERNA	UN	1,0000000	18,44	18,44
---------------------	-------	--------	---	---	----	-----------	-------	-------

12.40	Código	Banco	Descrição	Tipo	Und	Quant.	Valor Unit	Total
Composição	91959	SINAPI	INTERRUPTOR SIMPLES (2 MÓDULOS), 10A/250V, INCLUINDO SUPORTE E PLACA - FORNECIMENTO E INSTALAÇÃO. AF_03/2023	INEL - INSTALAÇÃO ELÉTRICA/ELETRIFICAÇÃO E ILUMINAÇÃO EXTERNA	UN	1,0000000	44,73	44,73
Composição Auxiliar	91946	SINAPI	SUPORTE PARAFUSADO COM PLACA DE ENCAIXE 4" X 2" MÉDIO (1,30 M DO PISO) PARA PONTO ELÉTRICO - FORNECIMENTO E INSTALAÇÃO. AF_03/2023	INEL - INSTALAÇÃO ELÉTRICA/ELETRIFICAÇÃO E ILUMINAÇÃO EXTERNA	UN	1,0000000	10,83	10,83
Composição Auxiliar	91958	SINAPI	INTERRUPTOR SIMPLES (2 MÓDULOS), 10A/250V, SEM SUPORTE E SEM PLACA - FORNECIMENTO E INSTALAÇÃO. AF_03/2023	INEL - INSTALAÇÃO ELÉTRICA/ELETRIFICAÇÃO E ILUMINAÇÃO EXTERNA	UN	1,0000000	33,90	33,90

12.41	Código	Banco	Descrição	Tipo	Und	Quant.	Valor Unit	Total
Composição	92023	SINAPI	INTERRUPTOR SIMPLES (1 MÓDULO) COM 1 TOMADA DE EMBUTIR 2P+T 10 A, INCLUINDO SUPORTE E PLACA - FORNECIMENTO E INSTALAÇÃO. AF_03/2023	INEL - INSTALAÇÃO ELÉTRICA/ELETRIFICAÇÃO E ILUMINAÇÃO EXTERNA	UN	1,0000000	49,78	49,78
Composição Auxiliar	91946	SINAPI	SUPORTE PARAFUSADO COM PLACA DE ENCAIXE 4" X 2" MÉDIO (1,30 M DO PISO) PARA PONTO ELÉTRICO - FORNECIMENTO E INSTALAÇÃO. AF_03/2023	INEL - INSTALAÇÃO ELÉTRICA/ELETRIFICAÇÃO E ILUMINAÇÃO EXTERNA	UN	1,0000000	10,83	10,83
Composição Auxiliar	92022	SINAPI	INTERRUPTOR SIMPLES (1 MÓDULO) COM 1 TOMADA DE EMBUTIR 2P+T 10 A, SEM SUPORTE E SEM PLACA - FORNECIMENTO E INSTALAÇÃO. AF_03/2023	INEL - INSTALAÇÃO ELÉTRICA/ELETRIFICAÇÃO E ILUMINAÇÃO EXTERNA	UN	1,0000000	38,95	38,95

12.41	Código	Banco	Descrição	Tipo	Und	Quant.	Valor Unit	Total
Composição	91967	SINAPI	INTERRUPTOR SIMPLES (3 MÓDULOS), 10A/250V, INCLUINDO SUPORTE E PLACA - FORNECIMENTO E INSTALAÇÃO. AF_03/2023	INEL - INSTALAÇÃO ELÉTRICA/ELETRIFICAÇÃO E ILUMINAÇÃO EXTERNA	UN	1,0000000	60,20	60,20
Composição Auxiliar	91946	SINAPI	SUPORTE PARAFUSADO COM PLACA DE ENCAIXE 4" X 2" MÉDIO (1,30 M DO PISO) PARA PONTO ELÉTRICO - FORNECIMENTO E INSTALAÇÃO. AF_03/2023	INEL - INSTALAÇÃO ELÉTRICA/ELETRIFICAÇÃO E ILUMINAÇÃO EXTERNA	UN	1,0000000	10,83	10,83
Composição Auxiliar	91966	SINAPI	INTERRUPTOR SIMPLES (3 MÓDULOS), 10A/250V, SEM SUPORTE E SEM PLACA - FORNECIMENTO E INSTALAÇÃO. AF_03/2023	INEL - INSTALAÇÃO ELÉTRICA/ELETRIFICAÇÃO E ILUMINAÇÃO EXTERNA	UN	1,0000000	49,37	49,37

12.42	Código	Banco	Descrição	Tipo	Und	Quant.	Valor Unit	Total
Composição	10909	ORSE	Fornecimento e instalação de tampa cega p/condulete caixa 4" x 2"	Pontos de Suprimento de Lógica	un	1,0000000	5,52	5,52

Composição	10552	ORSE	Encargos Complementares - Eletricista	Provisórios	h	0,1000000	3,65	0,36
Auxiliar		ORSE	Eletricista (horista)	Mão de Obra	h	0,1000000	19,13	1,91
Insumo	00002436/SIN	ORSE	Tampa cega em pvc para condutele 4 x 2"	Material	un	1,0000000	3,25	3,25
	00007543/SIN							

12.43	Código	Banco	Descrição	Tipo	Und	Quant.	Valor Unit	Total
Composição	91941	SINAPI	CAIXA RETANGULAR 4" X 2" BAIXA (0,30 M DO PISO), PVC, INSTALADA EM PAREDE - FORNECIMENTO E INSTALAÇÃO. AF_03/2023	INEL - INSTALAÇÃO ELÉTRICA/ELETRIFICAÇÃO E ILUMINAÇÃO EXTERNA	UN	1,0000000	11,11	11,11
Composição Auxiliar	88247	SINAPI	AUXILIAR DE ELETRICISTA COM ENCARGOS COMPLEMENTARES	SEDI - SERVIÇOS DIVERSOS	H	0,1640000	21,70	3,55
Composição Auxiliar	88264	SINAPI	ELETRICISTA COM ENCARGOS COMPLEMENTARES	SEDI - SERVIÇOS DIVERSOS	H	0,1640000	26,34	4,31
Composição Auxiliar	88629	SINAPI	ARGAMASSA TRAÇO 1:3 (EM VOLUME DE CIMENTO E AREIA MÉDIA ÚMIDA), PREPARO MANUAL. AF_08/2019	SEDI - SERVIÇOS DIVERSOS	m³	0,0009000	756,14	0,68
Insumo	00001872	SINAPI	CAIXA DE PASSAGEM, EM PVC, DE 4" X 2", PARA ELETRODUTO FLEXIVEL CORRUGADO	Material	UN	1,0000000	2,57	2,57

12.44	Código	Banco	Descrição	Tipo	Und	Quant.	Valor Unit	Total
Composição	91940	SINAPI	CAIXA RETANGULAR 4" X 2" MÉDIA (1,30 M DO PISO), PVC, INSTALADA EM PAREDE - FORNECIMENTO E INSTALAÇÃO. AF_03/2023	INEL - INSTALAÇÃO ELÉTRICA/ELETRIFICAÇÃO E ILUMINAÇÃO EXTERNA	UN	1,0000000	17,22	17,22
Composição Auxiliar	88247	SINAPI	AUXILIAR DE ELETRICISTA COM ENCARGOS COMPLEMENTARES	SEDI - SERVIÇOS DIVERSOS	H	0,2910000	21,70	6,31
Composição Auxiliar	88264	SINAPI	ELETRICISTA COM ENCARGOS COMPLEMENTARES	SEDI - SERVIÇOS DIVERSOS	H	0,2910000	26,34	7,66
Composição Auxiliar	88629	SINAPI	ARGAMASSA TRAÇO 1:3 (EM VOLUME DE CIMENTO E AREIA MÉDIA ÚMIDA), PREPARO MANUAL. AF_08/2019	SEDI - SERVIÇOS DIVERSOS	m³	0,0009000	756,14	0,68
Insumo	00001872	SINAPI	CAIXA DE PASSAGEM, EM PVC, DE 4" X 2", PARA ELETRODUTO FLEXIVEL CORRUGADO	Material	UN	1,0000000	2,57	2,57

12.45	Código	Banco	Descrição	Tipo	Und	Quant.	Valor Unit	Total
Composição	91939	SINAPI	CAIXA RETANGULAR 4" X 2" ALTA (2,00 M DO PISO), PVC, INSTALADA EM PAREDE - FORNECIMENTO E INSTALAÇÃO. AF_03/2023	INEL - INSTALAÇÃO ELÉTRICA/ELETRIFICAÇÃO E ILUMINAÇÃO EXTERNA	UN	1,0000000	29,66	29,66
Composição Auxiliar	88247	SINAPI	AUXILIAR DE ELETRICISTA COM ENCARGOS COMPLEMENTARES	SEDI - SERVIÇOS DIVERSOS	H	0,5500000	21,70	11,93
Composição Auxiliar	88264	SINAPI	ELETRICISTA COM ENCARGOS COMPLEMENTARES	SEDI - SERVIÇOS DIVERSOS	H	0,5500000	26,34	14,48
Composição Auxiliar	88629	SINAPI	ARGAMASSA TRAÇO 1:3 (EM VOLUME DE CIMENTO E AREIA MÉDIA ÚMIDA), PREPARO MANUAL. AF_08/2019	SEDI - SERVIÇOS DIVERSOS	m³	0,0009000	756,14	0,68

Insumo	00001872	SINAPI	CAIXA DE PASSAGEM, EM PVC, DE 4" X 2", PARA ELETRODUTO FLEXIVEL CORRUGADO	Material	UN	1,0000000	2,57	2,57
--------	----------	--------	---	----------	----	-----------	------	------

12.46	Código	Banco	Descrição	Tipo	Und	Quant.	Valor Unit	Total
Composição	9669	ORSE	Perfilado, pré-zincado a fogo, perfurado 38 x 38 x 6000mm	Pontos de Suprimento de Lógica	un	1,0000000	84,54	84,54
Composição Auxiliar	10549	ORSE	Encargos Complementares - Servente	Provisórios	h	0,5000000	3,79	1,89
Composição Auxiliar	10552	ORSE	Encargos Complementares - Eletricista	Provisórios	h	0,5000000	3,65	1,82
Insumo	10047	ORSE	Perfilado, pré-zincado a fogo, perfurado 38 x 38 x 6000mm	Material	un	1,0000000	64,45	64,45
Insumo	00002436/SIN	ORSE	Eletricista (horista)	Mão de Obra	h	0,5000000	19,13	9,56
Insumo	00006111/SIN	ORSE	Servente de obras (horista)	Mão de Obra	h	0,5000000	13,65	6,82

12.47	Código	Banco	Descrição	Tipo	Und	Quant.	Valor Unit	Total
Composição	9988	ORSE	Terminal 38 x 38 mm para eletrocalha metálica	Pontos de Suprimento de Lógica	un	1,0000000	5,51	5,51
Composição Auxiliar	10549	ORSE	Encargos Complementares - Servente	Provisórios	h	0,0800000	3,79	0,30
Composição Auxiliar	10552	ORSE	Encargos Complementares - Eletricista	Provisórios	h	0,0800000	3,65	0,29
Insumo	10403	ORSE	Terminal 38 x 38 mm para eletrocalha perfurada metálica	Material	un	1,0000000	2,30	2,30
Insumo	00002436/SIN	ORSE	Eletricista (horista)	Mão de Obra	h	0,0800000	19,13	1,53
Insumo	00006111/SIN	ORSE	Servente de obras (horista)	Mão de Obra	h	0,0800000	13,65	1,09

12.48	Código	Banco	Descrição	Tipo	Und	Quant.	Valor Unit	Total
Composição	11405	ORSE	Junção interna tipo "I" para perfilado, (ref.: Mopa ou similar)	Pontos de Suprimento de Energia para Computador	un	1,0000000	11,33	11,33
Composição Auxiliar	10549	ORSE	Encargos Complementares - Servente	Provisórios	h	0,2000000	3,79	0,75
Composição Auxiliar	10552	ORSE	Encargos Complementares - Eletricista	Provisórios	h	0,2000000	3,65	0,73
Insumo	12352	ORSE	Junção interna tipo "I" para perfilado, ref. Mopa ou similar	Material	un	1,0000000	3,30	3,30
Insumo	00002436/SIN	ORSE	Eletricista (horista)	Mão de Obra	h	0,2000000	19,13	3,82
Insumo	00006111/SIN	ORSE	Servente de obras (horista)	Mão de Obra	h	0,2000000	13,65	2,73

12.49	Código	Banco	Descrição	Tipo	Und	Quant.	Valor Unit	Total
Composição	724	ORSE	Fornecimento e instalação de saída horizontal para eletroduto 1" (ref. vl 33 valemam ou similar)	Pontos de Suprimento de Lógica	un	1,0000000	9,30	9,30
Composição Auxiliar	10549	ORSE	Encargos Complementares - Servente	Provisórios	h	0,1200000	3,79	0,45
Composição Auxiliar	10552	ORSE	Encargos Complementares - Eletricista	Provisórios	h	0,1200000	3,65	0,43
Insumo	2001	ORSE	Saída horizontal para eletroduto 1" (ref. vl 33 valemam ou similar)	Material	un	1,0000000	4,50	4,50
Insumo	00002436/SIN	ORSE	Eletricista (horista)	Mão de Obra	h	0,1200000	19,13	2,29
Insumo	00006111/SIN	ORSE	Servente de obras (horista)	Mão de Obra	h	0,1200000	13,65	1,63

12.50	Código	Banco	Descrição	Tipo	Und	Quant.	Valor Unit	Total
Composição	725	ORSE	Fornecimento e instalação de saída horizontal para eletroduto 1 1/2" (ref. vl33 valemam ou similar)	Pontos de Suprimento de Lógica	un	1,0000000	12,45	12,45
Composição Auxiliar	10549	ORSE	Encargos Complementares - Servente	Provisórios	h	0,1200000	3,79	0,45
Composição Auxiliar	10552	ORSE	Encargos Complementares - Eletricista	Provisórios	h	0,1200000	3,65	0,43
Insumo	2000	ORSE	Saída horizontal para eletroduto 1 1/2" (ref. vl 33 valemam ou similar)	Material	un	1,0000000	7,65	7,65
Insumo	00002436/SIN	ORSE	Eletricista (horista)	Mão de Obra	h	0,1200000	19,13	2,29
Insumo	00006111/SIN	ORSE	Servente de obras (horista)	Mão de Obra	h	0,1200000	13,65	1,63

12.51	Código	Banco	Descrição	Tipo	Und	Quant.	Valor Unit	Total
Composição	4223	ORSE	Tubo metálico flexível d=1", Sealtubo ou similar, fornecimento	Subestação Transformadora em Poste	m	1,0000000	10,99	10,99
Insumo	3821	ORSE	Tubo metálico flexível d=1" (ref.sealtubo ou similar)	Material	m	1,0000000	10,99	10,99

12.52	Código	Banco	Descrição	Tipo	Und	Quant.	Valor Unit	Total
Composição	104402	SINAPI	CONDULETE DE PVC, TIPO C, PARA ELETRODUTO DE PVC SOLDÁVEL DN 25 MM (3/4	INEL - INSTALAÇÃO ELÉTRICA/ELETRIFICAÇÃO E ILUMINAÇÃO EXTERNA	UN	1,0000000	24,99	24,99
Composição Auxiliar	88247	SINAPI	AUXILIAR DE ELETRICISTA COM ENCARGOS COMPLEMENTARES	SEDI - SERVIÇOS DIVERSOS	H	0,2920000	21,70	6,33
Composição Auxiliar	88264	SINAPI	ELETRICISTA COM ENCARGOS COMPLEMENTARES	SEDI - SERVIÇOS DIVERSOS	H	0,2920000	26,34	7,69

Insumo	00011950	SINAPI	BUCHA DE NYLON SEM ABA S6, COM PARAFUSO DE 4,20 X 40 MM EM ACO ZINCADO COM ROSCA SOBERBA, CABECA CHATA E FENDA PHILLIPS	Material	UN	2,0000000	0,20	0,40
Insumo	00039331	SINAPI	CONDULETE EM PVC, TIPO "C", SEM TAMPA, DE 3/4"	Material	UN	1,0000000	10,57	10,57

12.53	Código	Banco	Descrição	Tipo	Und	Quant.	Valor Unit	Total
Composição	104396	SINAPI	CONDULETE DE PVC, TIPO E, PARA ELETRODUTO DE PVC SOLDÁVEL DN 25 MM (3/4	INEL - INSTALAÇÃO ELÉTRICA/ELETRIFICAÇÃO E ILUMINAÇÃO EXTERNA	UN	1,0000000	21,39	21,39
Composição Auxiliar	88247	SINAPI	AUXILIAR DE ELETRICISTA COM ENCARGOS COMPLEMENTARES	SEDI - SERVIÇOS DIVERSOS	H	0,2397000	21,70	5,20
Composição Auxiliar	88264	SINAPI	ELETRICISTA COM ENCARGOS COMPLEMENTARES	SEDI - SERVIÇOS DIVERSOS	H	0,2397000	26,34	6,31
Insumo	00011950	SINAPI	BUCHA DE NYLON SEM ABA S6, COM PARAFUSO DE 4,20 X 40 MM EM ACO ZINCADO COM ROSCA SOBERBA, CABECA CHATA E FENDA PHILLIPS	Material	UN	2,0000000	0,20	0,40
Insumo	00039334	SINAPI	CONDULETE EM PVC, TIPO "E", SEM TAMPA, DE 3/4"	Material	UN	1,0000000	9,48	9,48

12.54	Código	Banco	Descrição	Tipo	Und	Quant.	Valor Unit	Total
Composição	95808	SINAPI	CONDULETE DE PVC, TIPO L, PARA ELETRODUTO DE PVC SOLDÁVEL DN 25 MM (3/4	INEL - INSTALAÇÃO ELÉTRICA/ELETRIFICAÇÃO E ILUMINAÇÃO EXTERNA	UN	1,0000000	28,83	28,83
Composição Auxiliar	88247	SINAPI	AUXILIAR DE ELETRICISTA COM ENCARGOS COMPLEMENTARES	SEDI - SERVIÇOS DIVERSOS	H	0,3443000	21,70	7,47
Composição Auxiliar	88264	SINAPI	ELETRICISTA COM ENCARGOS COMPLEMENTARES	SEDI - SERVIÇOS DIVERSOS	H	0,3443000	26,34	9,06
Insumo	00011950	SINAPI	BUCHA DE NYLON SEM ABA S6, COM PARAFUSO DE 4,20 X 40 MM EM ACO ZINCADO COM ROSCA SOBERBA, CABECA CHATA E FENDA PHILLIPS	Material	UN	2,0000000	0,20	0,40
Insumo	00012020	SINAPI	CONDULETE EM PVC, TIPO "LL", SEM TAMPA, DE 1/2" OU 3/4"	Material	UN	1,0000000	11,90	11,90

12.55	Código	Banco	Descrição	Tipo	Und	Quant.	Valor Unit	Total
Composição	9004	ORSE	Disjuntor termomagnético tripolar 80 A, padrão DIN (Europeu - linha branca), curva C, 5KA	Fusíveis, Disjuntores e Chaves	un	1,0000000	137,12	137,12
Composição Auxiliar	10549	ORSE	Encargos Complementares - Servente	Provisórios	h	1,0000000	3,79	3,79
Composição Auxiliar	10552	ORSE	Encargos Complementares - Eletricista	Provisórios	h	1,0000000	3,65	3,65
Insumo	3703	ORSE	Disjuntor tripolar 80 A, padrão DIN (linha branca), curva de disparo C, corrente de interrupção 5KA, ref.: Siemens 5SX1 ou similar.	Material	un	1,0000000	96,90	96,90

Insumo	00002436/SIN	ORSE	Eletricista (horista)	Mão de Obra	h	1,0000000	19,13	19,13
Insumo	00006111/SIN	ORSE	Servente de obras (horista)	Mão de Obra	h	1,0000000	13,65	13,65

12.56	Código	Banco	Descrição	Tipo	Und	Quant.	Valor Unit	Total
Composição	93673	SINAPI	DISJUNTOR TRIPOLAR TIPO DIN, CORRENTE NOMINAL DE 50A - FORNECIMENTO E INSTALAÇÃO. AF_10/2020	INEL - INSTALAÇÃO ELÉTRICA/ELETRIFICAÇÃO E	UN	1,0000000	99,42	99,42
Composição Auxiliar	88247	SINAPI	AUXILIAR DE ELETRICISTA COM ENCARGOS COMPLEMENTARES	SEDI - SERVIÇOS DIVERSOS	H	0,5677000	21,70	12,31
Composição Auxiliar	88264	SINAPI	ELETRICISTA COM ENCARGOS COMPLEMENTARES	SEDI - SERVIÇOS DIVERSOS	H	0,5677000	26,34	14,95
Insumo	00001575	SINAPI	TERMINAL A COMPRESSAO EM COBRE ESTANHADO PARA CABO 16 MM2, 1 FURO E 1 COMPRESSAO, PARA PARAFUSO DE FIXACAO M6	Material	UN	3,0000000	2,51	7,53
Insumo	00034709	SINAPI	DISJUNTOR TERMOMAGNETICO PARA TRILHO DIN (IEC), TRIPOLAR, 10 - 50 A	Material	UN	1,0000000	64,63	64,63

12.57	Código	Banco	Descrição	Tipo	Und	Quant.	Valor Unit	Total
Composição	93654	SINAPI	DISJUNTOR MONOPOLAR TIPO DIN, CORRENTE NOMINAL DE 16A - FORNECIMENTO E INSTALAÇÃO. AF_10/2020	INEL - INSTALAÇÃO ELÉTRICA/ELETRIFICAÇÃO E	UN	1,0000000	12,74	12,74
Composição Auxiliar	88247	SINAPI	AUXILIAR DE ELETRICISTA COM ENCARGOS COMPLEMENTARES	SEDI - SERVIÇOS DIVERSOS	H	0,0476000	21,70	1,03
Composição Auxiliar	88264	SINAPI	ELETRICISTA COM ENCARGOS COMPLEMENTARES	SEDI - SERVIÇOS DIVERSOS	H	0,0476000	26,34	1,25
Insumo	00001570	SINAPI	TERMINAL A COMPRESSAO EM COBRE ESTANHADO PARA CABO 2,5 MM2, 1 FURO E 1 COMPRESSAO, PARA PARAFUSO DE FIXACAO M5	Material	UN	1,0000000	1,26	1,26
Insumo	00034653	SINAPI	DISJUNTOR TERMOMAGNETICO PARA TRILHO DIN (IEC), MONOPOLAR, 6 - 32 A	Material	UN	1,0000000	9,20	9,20

12.58	Código	Banco	Descrição	Tipo	Und	Quant.	Valor Unit	Total
Composição	93670	SINAPI	DISJUNTOR TRIPOLAR TIPO DIN, CORRENTE NOMINAL DE 25A - FORNECIMENTO E INSTALAÇÃO. AF_10/2020	INEL - INSTALAÇÃO ELÉTRICA/ELETRIFICAÇÃO E	UN	1,0000000	79,09	79,09
Composição Auxiliar	88247	SINAPI	AUXILIAR DE ELETRICISTA COM ENCARGOS COMPLEMENTARES	SEDI - SERVIÇOS DIVERSOS	H	0,1988000	21,70	4,31
Composição Auxiliar	88264	SINAPI	ELETRICISTA COM ENCARGOS COMPLEMENTARES	SEDI - SERVIÇOS DIVERSOS	H	0,1988000	26,34	5,23
Insumo	00001571	SINAPI	TERMINAL A COMPRESSAO EM COBRE ESTANHADO PARA CABO 4 MM2, 1 FURO E 1 COMPRESSAO, PARA PARAFUSO DE FIXACAO M5	Material	UN	3,0000000	1,64	4,92
Insumo	00034709	SINAPI	DISJUNTOR TERMOMAGNETICO PARA TRILHO DIN (IEC), TRIPOLAR, 10 - 50 A	Material	UN	1,0000000	64,63	64,63

12.59	Código	Banco	Descrição	Tipo	Und	Quant.	Valor Unit	Total
Composição	93671	SINAPI	DISJUNTOR TRIPOLAR TIPO DIN, CORRENTE NOMINAL DE 32A - FORNECIMENTO E INSTALAÇÃO. AF_10/2020	INEL - INSTALAÇÃO ELÉTRICA/ELETRIFICAÇÃO E	UN	1,0000000	83,61	83,61
Composição Auxiliar	88247	SINAPI	AUXILIAR DE ELETRICISTA COM ENCARGOS COMPLEMENTARES	SEDI - SERVIÇOS DIVERSOS	H	0,2734000	21,70	5,93
Composição Auxiliar	88264	SINAPI	ELETRICISTA COM ENCARGOS COMPLEMENTARES	SEDI - SERVIÇOS DIVERSOS	H	0,2734000	26,34	7,20
Insumo	00001573	SINAPI	TERMINAL A COMPRESSAO EM COBRE ESTANHADO PARA CABO 6 MM2, 1 FURO E 1 COMPRESSAO, PARA PARAFUSO DE FIXACAO M6	Material	UN	3,0000000	1,95	5,85
Insumo	00034709	SINAPI	DISJUNTOR TERMOMAGNETICO PARA TRILHO DIN (IEC), TRIPOLAR, 10 - 50 A	Material	UN	1,0000000	64,63	64,63

12.60	Código	Banco	Descrição	Tipo	Und	Quant.	Valor Unit	Total
Composição	93655	SINAPI	DISJUNTOR MONOPOLAR TIPO DIN, CORRENTE NOMINAL DE 20A - FORNECIMENTO E INSTALAÇÃO. AF_10/2020	INEL - INSTALAÇÃO ELÉTRICA/ELETRIFICAÇÃO E	UN	1,0000000	14,01	14,01
Composição Auxiliar	88247	SINAPI	AUXILIAR DE ELETRICISTA COM ENCARGOS COMPLEMENTARES	SEDI - SERVIÇOS DIVERSOS	H	0,0663000	21,70	1,43
Composição Auxiliar	88264	SINAPI	ELETRICISTA COM ENCARGOS COMPLEMENTARES	SEDI - SERVIÇOS DIVERSOS	H	0,0663000	26,34	1,74
Insumo	00001571	SINAPI	TERMINAL A COMPRESSAO EM COBRE ESTANHADO PARA CABO 4 MM2, 1 FURO E 1 COMPRESSAO, PARA PARAFUSO DE FIXACAO M5	Material	UN	1,0000000	1,64	1,64
Insumo	00034653	SINAPI	DISJUNTOR TERMOMAGNETICO PARA TRILHO DIN (IEC), MONOPOLAR, 6 - 32 A	Material	UN	1,0000000	9,20	9,20

12.61	Código	Banco	Descrição	Tipo	Und	Quant.	Valor Unit	Total
Composição	93656	SINAPI	DISJUNTOR MONOPOLAR TIPO DIN, CORRENTE NOMINAL DE 25A - FORNECIMENTO E INSTALAÇÃO. AF_10/2020	INEL - INSTALAÇÃO ELÉTRICA/ELETRIFICAÇÃO E	UN	1,0000000	14,01	14,01
Composição Auxiliar	88247	SINAPI	AUXILIAR DE ELETRICISTA COM ENCARGOS COMPLEMENTARES	SEDI - SERVIÇOS DIVERSOS	H	0,0663000	21,70	1,43
Composição Auxiliar	88264	SINAPI	ELETRICISTA COM ENCARGOS COMPLEMENTARES	SEDI - SERVIÇOS DIVERSOS	H	0,0663000	26,34	1,74
Insumo	00001571	SINAPI	TERMINAL A COMPRESSAO EM COBRE ESTANHADO PARA CABO 4 MM2, 1 FURO E 1 COMPRESSAO, PARA PARAFUSO DE FIXACAO M5	Material	UN	1,0000000	1,64	1,64
Insumo	00034653	SINAPI	DISJUNTOR TERMOMAGNETICO PARA TRILHO DIN (IEC), MONOPOLAR, 6 - 32 A	Material	UN	1,0000000	9,20	9,20

12.62	Código	Banco	Descrição	Tipo	Und	Quant.	Valor Unit	Total
Composição	TRE 084	Próprio	DISPOSITIVO DPS CLASSE II, 1 POLO, TENSAO MAXIMA DE 275 V, CORRENTE MAXIMA DE *30* KA (TIPO AC)	INEL - INSTALAÇÃO ELÉTRICA/ELETRIFICAÇÃO E	UND	1,0000000	102,25	102,25

Composição	88264	SINAPI	ELETRICISTA COM ENCARGOS COMPLEMENTARES	SEDI - SERVIÇOS DIVERSOS	H	0,3000000	26,34	7,90
Auxiliar	88316	SINAPI	SERVENTE COM ENCARGOS COMPLEMENTARES	SEDI - SERVIÇOS DIVERSOS	H	0,3000000	20,64	6,19
Composição								
Auxiliar								
Insumo	00039470	SINAPI	DISPOSITIVO DPS CLASSE II, 1 POLO, TENSÃO MÁXIMA DE 275 V, CORRENTE MÁXIMA DE *30" KA (TIPO AC)	Material	UN	1,0000000	88,16	88,16

12.63	Código	Banco	Descrição	Tipo	Und	Quant.	Valor Unit	Total
Composição	8006	ORSE	Terminal de compressão para cabo de 2,50 mm ² - fornecimento e instalação	Interligações até Quadro Geral - Fios e Cabos	un	1,0000000	1,91	1,91
Composição	10552	ORSE	Encargos Complementares - Eletricista	Provisórios	h	0,0400000	3,65	0,14
Auxiliar								
Insumo	7880	ORSE	Alicate de compressão para terminais de compressão de cabos com seção até 120mm ²	Serviços	h	0,0330000	2,67	0,08
Insumo	00001570/SIN API	ORSE	Terminal a compressão em cobre estanhado para cabo 2,5 mm ² , 1 furo e 1 compressão, para parafuso de fixação m5	Material	un	1,0000000	0,93	0,93
Insumo	00002436/SIN	ORSE	Eletricista (horista)	Mão de Obra	h	0,0400000	19,13	0,76

12.64	Código	Banco	Descrição	Tipo	Und	Quant.	Valor Unit	Total
Composição	8007	ORSE	Terminal de compressão para cabo de 4 mm ² - fornecimento e instalação	Interligações até Quadro Geral - Fios e Cabos	un	1,0000000	2,19	2,19
Composição	10552	ORSE	Encargos Complementares - Eletricista	Provisórios	h	0,0400000	3,65	0,14
Auxiliar								
Insumo	7880	ORSE	Alicate de compressão para terminais de compressão de cabos com seção até 120mm ²	Serviços	h	0,0330000	2,67	0,08
Insumo	00001571/SIN API	ORSE	Terminal a compressão em cobre estanhado para cabo 4 mm ² , 1 furo e 1 compressão, para parafuso de fixação m5	Material	un	1,0000000	1,21	1,21
Insumo	00002436/SIN	ORSE	Eletricista (horista)	Mão de Obra	h	0,0400000	19,13	0,76

12.65	Código	Banco	Descrição	Tipo	Und	Quant.	Valor Unit	Total
Composição	7925	ORSE	Terminal de compressão para cabo de 6 mm ² - fornecimento e instalação	Interligações até Quadro Geral - Fios e Cabos	un	1,0000000	2,43	2,43
Composição	10552	ORSE	Encargos Complementares - Eletricista	Provisórios	h	0,0400000	3,65	0,14
Auxiliar								
Insumo	7880	ORSE	Alicate de compressão para terminais de compressão de cabos com seção até 120mm ²	Serviços	h	0,0330000	2,67	0,08
Insumo	00001573/SIN API	ORSE	Terminal a compressão em cobre estanhado para cabo 6 mm ² , 1 furo e 1 compressão, para parafuso de fixação m6	Material	un	1,0000000	1,45	1,45

Insumo	00002436/SIN	ORSE	Eletricista (horista)	Mão de Obra	h	0,0400000	19,13	0,76
--------	--------------	------	-----------------------	-------------	---	-----------	-------	------

12.66	Código	Banco	Descrição	Tipo	Und	Quant.	Valor Unit	Total
Composição	7926	ORSE	Terminal de compressão para cabo de 10 mm2 - fornecimento e instalação	Interligações até Quadro Geral - Fios e Cabos	un	1,0000000	2,55	2,55
Composição Auxiliar	10552	ORSE	Encargos Complementares - Eletricista	Provisórios	h	0,0400000	3,65	0,14
Insumo	00001574/SIN API	ORSE	Terminal a compressao em cobre estanhado para cabo 10 mm2, 1 furo e 1 compressao, para parafuso de fixacao m6	Material	un	1,0000000	1,57	1,57
Insumo	00002436/SIN	ORSE	Eletricista (horista)	Mão de Obra	h	0,0400000	19,13	0,76
Insumo	7880	ORSE	Alicate de compressão para terminais de compressão de cabos com seção até 120mm2	Serviços	h	0,0330000	2,67	0,08

12.67	Código	Banco	Descrição	Tipo	Und	Quant.	Valor Unit	Total
Composição	7922	ORSE	Terminal de compressão para cabo de 25 mm2 - fornecimento e instalação	Interligações até Quadro Geral - Fios e Cabos	un	1,0000000	3,81	3,81
Composição Auxiliar	10552	ORSE	Encargos Complementares - Eletricista	Provisórios	h	0,0500000	3,65	0,18
Insumo	7880	ORSE	Alicate de compressão para terminais de compressão de cabos com seção até 120mm2	Serviços	h	0,0430000	2,67	0,11
Insumo	00001576/SIN API	ORSE	Terminal a compressao em cobre estanhado para cabo 25 mm2, 1 furo e 1 compressao, para parafuso de fixacao m8	Material	un	1,0000000	2,57	2,57
Insumo	00002436/SIN	ORSE	Eletricista (horista)	Mão de Obra	h	0,0500000	19,13	0,95

12.68	Código	Banco	Descrição	Tipo	Und	Quant.	Valor Unit	Total
Composição	698	ORSE	Fornecimento e colocação de anilha para identificação	Pontos de Suprimento de Lógica	un	1,0000000	0,80	0,80
Composição Auxiliar	10552	ORSE	Encargos Complementares - Eletricista	Provisórios	h	0,0330000	3,65	0,12
Insumo	181	ORSE	Anilha para identificação - (0 a 9) e (a a c) com 10 unidades	Material	un	1,0000000	0,05	0,05
Insumo	00002436/SIN	ORSE	Eletricista (horista)	Mão de Obra	h	0,0330000	19,13	0,63

12.69	Código	Banco	Descrição	Tipo	Und	Quant.	Valor Unit	Total
Composição	97595	SINAPI	SENSOR DE PRESENÇA COM FOTOCÉLULA, FIXAÇÃO EM PAREDE - FORNECIMENTO E INSTALAÇÃO. AF_09/2024	INEL - INSTALAÇÃO ELÉTRICA/ELETRIFICAÇÃO E	UN	1,0000000	99,12	99,12

Composição Auxiliar	88247	SINAPI	AUXILIAR DE ELETRICISTA COM ENCARGOS COMPLEMENTARES	SEDI - SERVIÇOS DIVERSOS	H	0,1962812	21,70	4,25
Composição Auxiliar	88264	SINAPI	ELETRICISTA COM ENCARGOS COMPLEMENTARES	SEDI - SERVIÇOS DIVERSOS	H	0,6281000	26,34	16,54
Insumo	00039392	SINAPI	SENSOR DE PRESENÇA BIVOLT DE PAREDE COM FOTOCELULA PARA QUALQUER TIPO DE LAMPADA POTENCIA MAXIMA *1000* W, USO INTERNO	Material	UN	1,0000000	78,33	78,33

12.70	Código	Banco	Descrição	Tipo	Und	Quant.	Valor Unit	Total
Composição	11303	ORSE	Conector reto de aluminio para eletroduto de 1", para adaptar entrada de eletroduto metalico flexivel em quadros - fornecimento e instalação	Interligações até Quadro Geral - Fios e Cabos	un	1,0000000	6,92	6,92
Composição Auxiliar	10552	ORSE	Encargos Complementares - Eletricista	Provisórios	h	0,0560000	3,65	0,20
Insumo	00002436/SIN	ORSE	Eletricista (horista)	Mão de Obra	h	0,0560000	19,13	1,07
Insumo	00002483/SIN API	ORSE	Conector reto de aluminio para eletroduto de 1", para adaptar entrada de eletroduto metalico flexivel em quadros	Material	un	1,0000000	5,65	5,65

12.71	Código	Banco	Descrição	Tipo	Und	Quant.	Valor Unit	Total
Composição	2841	ORSE	Fornecimento de arame de ferro galvanizado 12 bwg	Fornecimento de Materiais para Redes de Energia Elétrica e	kg	1,0000000	25,00	25,00
Insumo	00043132/SIN	ORSE	Arame recozido 16 bwg, d = 1,65 mm (0,016 kg/m) ou 18 bwg, d = 1,25 mm (0,01 kg/m)	Material	kg	1,0000000	25,00	25,00

12.72	Código	Banco	Descrição	Tipo	Und	Quant.	Valor Unit	Total
Composição	651	ORSE	Caixa de ferro galvanizado 4" x 4" com tampa Pial ou similar	Pontos de Suprimento de Energia Convencionais	un	1,0000000	19,35	19,35
Composição Auxiliar	10549	ORSE	Encargos Complementares - Servente	Provisórios	h	0,3500000	3,79	1,32
Composição Auxiliar	10552	ORSE	Encargos Complementares - Eletricista	Provisórios	h	0,3500000	3,65	1,27
Insumo	9287	ORSE	Placa cega para caixa de pvc 4"x 4", p/eletroduto	Material	un	1,0000000	2,30	2,30
Insumo	00002436/SIN	ORSE	Eletricista (horista)	Mão de Obra	h	0,3500000	19,13	6,69
Insumo	00002557/SIN	ORSE	Caixa de luz "4 x 4" em aco esmaltada	Material	un	1,0000000	3,00	3,00
Insumo	00006111/SIN	ORSE	Servente de obras (horista)	Mão de Obra	h	0,3500000	13,65	4,77

12.73	Código	Banco	Descrição	Tipo	Und	Quant.	Valor Unit	Total
-------	--------	-------	-----------	------	-----	--------	------------	-------

Composição	346	ORSE	Bucha com arruela em liga especial zamak p/eletroduto 40mm, d=1 1/2"	Interligações até Quadro Geral - Eletrodutos e Conexões	un	1,0000000	3,83	3,83
Composição Auxiliar	10549	ORSE	Encargos Complementares - Servente	Provisórios	h	0,0400000	3,79	0,15
Composição Auxiliar	10552	ORSE	Encargos Complementares - Eletricista	Provisórios	h	0,0400000	3,65	0,14
Insumo	216	ORSE	Arruela em liga zamak p/eletroduto 40mm, d=1 1/2"	Material	un	1,0000000	0,96	0,96
Insumo	327	ORSE	Bucha em liga zamak para eletroduto 40mm, d=1 1/2"	Material	un	1,0000000	1,28	1,28
Insumo	00002436/SIN	ORSE	Eletricista (horista)	Mão de Obra	h	0,0400000	19,13	0,76
Insumo		ORSE	Servente de obras (horista)	Mão de Obra	h	0,0400000	13,65	0,54
	00006111/SIN							

12.74	Código	Banco	Descrição	Tipo	Und	Quant.	Valor Unit	Total
Composição	100903	SINAPI	LÂMPADA TUBULAR LED DE 18/20 W, COM SOQUETE, BASE G13 - FORNECIMENTO E INSTALAÇÃO. AF_09/2024_PS	INEL - INSTALAÇÃO ELÉTRICA/ELETRIFICAÇÃO E	UN	1,0000000	28,51	28,51
Composição Auxiliar	88247	SINAPI	AUXILIAR DE ELETRICISTA COM ENCARGOS COMPLEMENTARES	SEDI - SERVIÇOS DIVERSOS	H	0,1250312	21,70	2,71
Composição Auxiliar	88264	SINAPI	ELETRICISTA COM ENCARGOS COMPLEMENTARES	SEDI - SERVIÇOS DIVERSOS	H	0,4001000	26,34	10,53
Insumo	00012295	SINAPI	SOQUETE DE BAQUELITE BASE E27, PARA LAMPADAS	Material	UN	2,0000000	2,21	4,42
Insumo	00039387	SINAPI	LAMPADA LED TUBULAR BIVOLT 18/20 W, BASE G13	Material	UN	1,0000000	10,85	10,85

12.75	Código	Banco	Descrição	Tipo	Und	Quant.	Valor Unit	Total
Composição	TRE 037	Próprio	LUMINÁRIA TUBULAR PARA 02 LÂMPADAS LED 9/10W	INEL - INSTALAÇÃO ELÉTRICA/ELETRIFICAÇÃO E Conversão InfoWOrc	UND	1,0000000	74,19	74,19
Composição Auxiliar	7882	ORSE	Suporte (receptáculo) p/ lâmpada fluorescente	SEDI - SERVIÇOS DIVERSOS	un	4,0000000	5,55	22,20
Composição Auxiliar	88264	SINAPI	ELETRICISTA COM ENCARGOS COMPLEMENTARES	SEDI - SERVIÇOS DIVERSOS	H	0,5000000	26,34	13,17
Composição Auxiliar	88316	SINAPI	SERVENTE COM ENCARGOS COMPLEMENTARES	SEDI - SERVIÇOS DIVERSOS	H	0,5000000	20,64	10,32
Insumo	1344	ORSE	Luminária (calha) p/ lâmpada fluorescente 2 x 20w/tubular LED 9,9w a 10w	Material	un	1,0000000	28,50	28,50

12.76	Código	Banco	Descrição	Tipo	Und	Quant.	Valor Unit	Total
Composição	3251	ORSE	Instalação de luminária	Conversão InfoWOrc	un	1,0000000	22,78	22,78
Composição Auxiliar	10552	ORSE	Encargos Complementares - Eletricista	Provisórios	h	1,0000000	3,65	3,65

Insumo	00002436/SIN	ORSE	Eletricista (horista)	Mão de Obra	h	1,0000000	19,13	19,13
--------	--------------	------	-----------------------	-------------	---	-----------	-------	-------

12.77	Código	Banco	Descrição	Tipo	Und	Quant.	Valor Unit	Total
Composição	100902	SINAPI	LÂMPADA TUBULAR LED DE 9/10 W, COM SOQUETE, BASE G13 - FORNECIMENTO E INSTALAÇÃO. AF_09/2024_PS	INEL - INSTALAÇÃO ELÉTRICA/ELETRIFICAÇÃO E	UN	1,0000000	25,22	25,22
Composição Auxiliar	88247	SINAPI	AUXILIAR DE ELETRICISTA COM ENCARGOS COMPLEMENTARES	SEDI - SERVIÇOS DIVERSOS	H	0,1250312	21,70	2,71
Composição Auxiliar	88264	SINAPI	ELETRICISTA COM ENCARGOS COMPLEMENTARES	SEDI - SERVIÇOS DIVERSOS	H	0,4001000	26,34	10,53
Insumo	00012295	SINAPI	SOQUETE DE BAQUELITE BASE E27, PARA LAMPADAS	Material	UN	2,0000000	2,21	4,42
Insumo	00039386	SINAPI	LAMPADA LED TUBULAR BIVOLT 9/10 W, BASE G13	Material	UN	1,0000000	7,56	7,56

12.78	Código	Banco	Descrição	Tipo	Und	Quant.	Valor Unit	Total
Composição	7384	ORSE	Fixação de eletrocalhas com vergalhão (Tirante) com rosca total ø 1/4"x1000mm(marvitec ref. 1431 ou similar)	Interligações até Quadro Geral - Eletrodutos e Conexões	m	1,0000000	23,14	23,14
Composição Auxiliar	10549	ORSE	Encargos Complementares - Servente	Provisórios	h	0,3000000	3,79	1,13
Composição Auxiliar	10552	ORSE	Encargos Complementares - Eletricista	Provisórios	h	0,3000000	3,65	1,09
Insumo	00002436/SIN	ORSE	Eletricista (horista)	Mão de Obra	h	0,3000000	19,13	5,73
Insumo	00006111/SIN	ORSE	Servente de obras (horista)	Mão de Obra	h	0,3000000	13,65	4,09
Insumo	2234	ORSE	Vergalhão (Tirante) com rosca total ø 1/4"x1000mm (marvitec ref. 1431 ou similar)	Material	un	1,0000000	11,10	11,10

12.79	Código	Banco	Descrição	Tipo	Und	Quant.	Valor Unit	Total
Composição	96985	SINAPI	HASTE DE ATERRAMENTO, DIÂMETRO 5/8", COM 3 METROS - FORNECIMENTO E INSTALAÇÃO. AF_08/2023	INEL - INSTALAÇÃO ELÉTRICA/ELETRIFICAÇÃO E	UN	1,0000000	85,36	85,36
Composição Auxiliar	88247	SINAPI	AUXILIAR DE ELETRICISTA COM ENCARGOS COMPLEMENTARES	SEDI - SERVIÇOS DIVERSOS	H	0,2484000	21,70	5,39
Composição Auxiliar	88264	SINAPI	ELETRICISTA COM ENCARGOS COMPLEMENTARES	SEDI - SERVIÇOS DIVERSOS	H	0,2484000	26,34	6,54
Insumo	00003379	SINAPI	HASTE DE ATERRAMENTO EM ACO COM 3,00 M DE COMPRIMENTO E DN = 5/8", REVESTIDA COM BAIXA CAMADA DE COBRE, SEM CONECTOR	Material	UN	1,0000000	73,43	73,43

12.80	Código	Banco	Descrição	Tipo	Und	Quant.	Valor Unit	Total
-------	--------	-------	-----------	------	-----	--------	------------	-------

Composição	98111	SINAPI	CAIXA DE INSPEÇÃO PARA ATERRAMENTO, CIRCULAR, EM POLIETILENO, DIÂMETRO INTERNO = 0,3 M. AF_12/2020	INHI - INSTALAÇÕES HIDROS SANITÁRIAS	UN	1,0000000	45,85	45,85
Composição Auxiliar	101618	SINAPI	PREPARO DE FUNDO DE VALA COM LARGURA MENOR QUE 1,5 M, COM CAMADA DE AREIA, LANÇAMENTO MANUAL. AF_08/2020	MOVT - MOVIMENTO DE TERRA	m³	0,0141000	218,86	3,08
Composição Auxiliar	88309	SINAPI	PEDREIRO COM ENCARGOS COMPLEMENTARES	SEDI - SERVIÇOS DIVERSOS	H	0,1384000	25,99	3,59
Composição Auxiliar	88316	SINAPI	SERVENTE COM ENCARGOS COMPLEMENTARES	SEDI - SERVIÇOS DIVERSOS	H	0,1088000	20,64	2,24
Insumo	00034643	SINAPI	CAIXA DE INSPECAO PARA ATERRAMENTO E PARA RAIOS, EM POLIPROPILENO, DIAMETRO = 300 MM X ALTURA = 400 MM	Material	UN	1,0000000	36,94	36,94

12.81	Código	Banco	Descrição	Tipo	Und	Quant.	Valor Unit	Total
Composição	91936	SINAPI	CAIXA OCTOGONAL 4" X 4", PVC, INSTALADA EM LAJE - FORNECIMENTO E INSTALAÇÃO. AF_03/2023	INEL - INSTALAÇÃO ELÉTRICA/ELETRIFICAÇÃO E	UN	1,0000000	17,29	17,29
Composição Auxiliar	88247	SINAPI	AUXILIAR DE ELETRICISTA COM ENCARGOS COMPLEMENTARES	SEDI - SERVIÇOS DIVERSOS	H	0,2220000	21,70	4,81
Composição Auxiliar	88264	SINAPI	ELETRICISTA COM ENCARGOS COMPLEMENTARES	SEDI - SERVIÇOS DIVERSOS	H	0,2220000	26,34	5,84
Insumo	00012001	SINAPI	CAIXA OCTOGONAL DE FUNDO MOVEL, EM PVC, DE 4" X 4", PARA ELETRODUTO FLEXIVEL CORRUGADO	Material	UN	1,0000000	6,64	6,64

12.82	Código	Banco	Descrição	Tipo	Und	Quant.	Valor Unit	Total
Composição	92872	SINAPI	CAIXA RETANGULAR 4" X 4" BAIXA (0,30 M DO PISO), METÁLICA, INSTALADA EM PAREDE - FORNECIMENTO E INSTALAÇÃO. AF_03/2023	INEL - INSTALAÇÃO ELÉTRICA/ELETRIFICAÇÃO E ILUMINAÇÃO EXTERNA	UN	1,0000000	12,37	12,37
Composição Auxiliar	88247	SINAPI	AUXILIAR DE ELETRICISTA COM ENCARGOS COMPLEMENTARES	SEDI - SERVIÇOS DIVERSOS	H	0,1690000	21,70	3,66
Composição Auxiliar	88264	SINAPI	ELETRICISTA COM ENCARGOS COMPLEMENTARES	SEDI - SERVIÇOS DIVERSOS	H	0,1690000	26,34	4,45
Composição Auxiliar	88629	SINAPI	ARGAMASSA TRAÇO 1:3 (EM VOLUME DE CIMENTO E AREIA MÉDIA ÚMIDA), PREPARO MANUAL. AF_08/2019	SEDI - SERVIÇOS DIVERSOS	m³	0,0012000	756,14	0,90
Insumo	00002557	SINAPI	CAIXA DE LUZ "4 X 4" EM ACO ESMALTADA	Material	UN	1,0000000	3,36	3,36

12.83	Código	Banco	Descrição	Tipo	Und	Quant.	Valor Unit	Total
Composição	92870	SINAPI	CAIXA RETANGULAR 4" X 4" ALTA (2,00 M DO PISO), METÁLICA, INSTALADA EM PAREDE - FORNECIMENTO E INSTALAÇÃO. AF_03/2023	INEL - INSTALAÇÃO ELÉTRICA/ELETRIFICAÇÃO E ILUMINAÇÃO EXTERNA	UN	1,0000000	31,58	31,58
Composição Auxiliar	88247	SINAPI	AUXILIAR DE ELETRICISTA COM ENCARGOS COMPLEMENTARES	SEDI - SERVIÇOS DIVERSOS	H	0,5690000	21,70	12,34
Composição Auxiliar	88264	SINAPI	ELETRICISTA COM ENCARGOS COMPLEMENTARES	SEDI - SERVIÇOS DIVERSOS	H	0,5690000	26,34	14,98

Composição	88629	SINAPI	ARGAMASSA TRAÇO 1:3 (EM VOLUME DE CIMENTO E AREIA MÉDIA	SEDI - SERVIÇOS DIVERSOS	m³	0,0012000	756,14	0,90
Auxiliar			ÚMIDA), PREPARO MANUAL. AF_08/2019					
Insumo	00002557	SINAPI	CAIXA DE LUZ "4 X 4" EM ACO ESMALTADA	Material	UN	1,0000000	3,36	3,36

12.84	Código	Banco	Descrição	Tipo	Und	Quant.	Valor Unit	Total
Composição	711	ORSE	Fornecimento e instalação de tampa cega (espelho liso) para caixa 4" x 2"	Pontos de Suprimento de Lógica	un	1,0000000	5,52	5,52
Composição	10552	ORSE	Encargos Complementares - Eletricista	Provisórios	h	0,1000000	3,65	0,36
Auxiliar								
Insumo	00002436/SIN	ORSE	Eletricista (horista)	Mão de Obra	h	0,1000000	19,13	1,91
Insumo	00007543/SIN	ORSE	Tampa cega em pvc para condutele 4 x 2"	Material	un	1,0000000	3,25	3,25

12.85	Código	Banco	Descrição	Tipo	Und	Quant.	Valor Unit	Total
Composição	650	ORSE	Caixa de passagem 20x20x12cm, em chapa aço galvanizado, embutida	Pontos de Suprimento de Energia Convencionais	un	1,0000000	71,14	71,14
Composição	10549	ORSE	Encargos Complementares - Servente	Provisórios	h	0,7000000	3,79	2,65
Auxiliar								
Composição	10552	ORSE	Encargos Complementares - Eletricista	Provisórios	h	0,7000000	3,65	2,55
Auxiliar								
Insumo	00002436/SIN	ORSE	Eletricista (horista)	Mão de Obra	h	0,7000000	19,13	13,39
Insumo	00006111/SIN	ORSE	Servente de obras (horista)	Mão de Obra	h	0,7000000	13,65	9,55
Insumo	445	ORSE	Caixa de passagem 20x20x12cm, em chapa de aço galvanizado	Material	un	1,0000000	43,00	43,00

13.1	Código	Banco	Descrição	Tipo	Und	Quant.	Valor Unit	Total
Composição	11227	ORSE	Fornecimento e montagem de rack fechado tipo armário 19" x 36u x 600mm	Diversos	un	1,0000000	2.246,23	2.246,23
Composição	10549	ORSE	Encargos Complementares - Servente	Provisórios	h	20,0000000	3,79	75,80
Auxiliar								
Composição	10592	ORSE	Encargos Complementares - Cabista	Provisórios	h	20,0000000	3,65	73,00
Auxiliar								
Insumo	49	ORSE	Cabista para instalação telefônica	Mão de Obra	h	20,0000000	19,13	382,60
Insumo	12109	ORSE	Rack fechado tipo armário 19" x 36u x 600mm	Material	un	1,0000000	1.441,83	1.441,83
Insumo	00006111/SIN	ORSE	Servente de obras (horista)	Mão de Obra	h	20,0000000	13,65	273,00

13.2	Código	Banco	Descrição	Tipo	Und	Quant.	Valor Unit	Total
Composição	PRÓPRIA 338	Próprio	FORNECIMENTO E INSTALAÇÃO DE SWITCH GERENCIÁVEL L2+ COM 24 PORTAS + 4 PORTAS SFP	INES - INSTALAÇÕES ESPECIAIS	UND	1,0000000	1.471,17	1.471,17
Composição Auxiliar	88264	SINAPI	ELETRICISTA COM ENCARGOS COMPLEMENTARES	SEDI - SERVIÇOS DIVERSOS	H	1,0000000	26,34	26,34
Insumo	INS. 120	Próprio	Switch Gerenciável TP-LINK TL-SG3428 24 portas Gigabit + 4SFP	Equipamento	UND	1,0000000	1.444,83	1.444,83

13.3	Código	Banco	Descrição	Tipo	Und	Quant.	Valor Unit	Total
Composição	C4568	SEINFRA	ORGANIZADOR DE CABOS HORIZONTAL, ABERTO, PADRÃO RACK 19"	SERVIÇOS AUXILIARES DE TELEFONIA, SOM, LÓGICA E	UN	1,0000000	40,17	40,17
Insumo	I0042	SEINFRA	AJUDANTE DE ELETRICISTA	Mão de Obra	H	0,2500000	21,10	5,27
Insumo	I8448	SEINFRA	ORGANIZADOR DE CABOS HORIZONTAL, ABERTO, PADRÃO RACK 19"	Material	UN	1,0000000	34,90	34,90

13.4	Código	Banco	Descrição	Tipo	Und	Quant.	Valor Unit	Total
Composição	98302	SINAPI	PATCH PANEL 24 PORTAS, CATEGORIA 6 - FORNECIMENTO E INSTALAÇÃO. AF_11/2019	INES - INSTALAÇÕES ESPECIAIS	UN	1,0000000	1.092,62	1.092,62
Composição Auxiliar	88247	SINAPI	AUXILIAR DE ELETRICISTA COM ENCARGOS COMPLEMENTARES	SEDI - SERVIÇOS DIVERSOS	H	6,2007000	21,70	134,55
Composição Auxiliar	88264	SINAPI	ELETRICISTA COM ENCARGOS COMPLEMENTARES	SEDI - SERVIÇOS DIVERSOS	H	6,2007000	26,34	163,32
Insumo	00039596	SINAPI	PATCH PANEL, 24 PORTAS, CATEGORIA 6, COM RACKS DE 19" DE LARGURA E 1 U DE ALTURA	Material	UN	1,0000000	794,75	794,75

13.5	Código	Banco	Descrição	Tipo	Und	Quant.	Valor Unit	Total
Composição	11417	ORSE	Bandeja para rack 19", deslizante, perfurada, 400mm de profundidade	Aparelhos, Utensílios e Equipamentos Elétricos	UN	1,0000000	341,59	341,59
Composição Auxiliar	10549	ORSE	Encargos Complementares - Servente	Provisórios	h	0,2000000	3,79	0,75
Composição Auxiliar	10552	ORSE	Encargos Complementares - Eletricista	Provisórios	h	0,2000000	3,65	0,73
Insumo	320	ORSE	Bucha de nylon s-10	Material	un	2,0000000	0,22	0,44
Insumo	11098	ORSE	Bandeja para rack 19", deslizante, perfurada, 400mm de profundidade	Material	un	1,0000000	333,12	333,12
Insumo	00002436/SIN	ORSE	Eletricista (horista)	Mão de Obra	h	0,2000000	19,13	3,82
Insumo	00006111/SIN	ORSE	Servente de obras (horista)	Mão de Obra	h	0,2000000	13,65	2,73

13.6	Código	Banco	Descrição	Tipo	Und	Quant.	Valor Unit	Total
Composição	TRE 083	Próprio	KIT 4 VENTILADORES BIVOLT P/ RACK19" INDOOR COM INTERRUPTOR PARA ACIONAMENTO	INEL - INSTALAÇÃO ELÉTRICA/ELETRIFICAÇÃO E SEDI - SERVIÇOS DIVERSOS	UND	1,0000000	514,25	514,25
Composição Auxiliar	88316	SINAPI	SERVENTE COM ENCARGOS COMPLEMENTARES	SEDI - SERVIÇOS DIVERSOS	H	0,2000000	20,64	4,12
Composição Auxiliar	88264	SINAPI	ELETRICISTA COM ENCARGOS COMPLEMENTARES	SEDI - SERVIÇOS DIVERSOS	H	0,2000000	26,34	5,26
Insumo	INS. 121	Próprio	KIT 4 VENTILADORES BIVOLT P/ RACK19" INDOOR COM INTERRUPTOR PARA ACIONAMENTO (REFERENCIA IOPES - 052078)	Material	UND	1,0000000	504,87	504,87

13.7	Código	Banco	Descrição	Tipo	Und	Quant.	Valor Unit	Total
Composição	C4569	SEINFRA	RÉGUA DE TOMADAS ELÉTRICAS, COM 08 TOMADAS, PADRÃO RACK 19"	SERVIÇOS AUXILIARES DE TELEFONIA, SOM, LÓGICA E	UN	1,0000000	123,75	123,75
Insumo	18449	SEINFRA	RÉGUA DE TOMADAS ELÉTRICAS, COM 08 TOMADAS, PADRÃO RACK 19"	Material	UN	1,0000000	123,75	123,75

13.8	Código	Banco	Descrição	Tipo	Und	Quant.	Valor Unit	Total
Composição	11230	ORSE	Fornecimento e instalação de patch cords cat.6 c/1,50m - Rev 01	Pontos de Suprimento de Lógica	un	1,0000000	29,61	29,61
Composição Auxiliar	10549	ORSE	Encargos Complementares - Servente	Provisórios	h	0,2000000	3,79	0,75
Composição Auxiliar	10592	ORSE	Encargos Complementares - Cabista	Provisórios	h	0,2000000	3,65	0,73
Insumo	49	ORSE	Cabista para instalação telefônica	Mão de Obra	h	0,2000000	19,13	3,82
Insumo	6639	ORSE	Patch cable (Patch cords azul) cat.6 c/1,50m	Material	un	1,0000000	21,58	21,58
Insumo	00006111/SIN	ORSE	Servente de obras (horista)	Mão de Obra	h	0,2000000	13,65	2,73

13.9	Código	Banco	Descrição	Tipo	Und	Quant.	Valor Unit	Total
Composição	C1203	SEINFRA	ELETRODUTO CONDULETE DE PVC DE 1", COR CINZA	ELETRODUTOS DE PVC E CONEXÕES	M	1,0000000	38,68	38,68
Insumo	I0042	SEINFRA	AJUDANTE DE ELETRICISTA	Mão de Obra	H	0,4000000	21,10	8,44
Insumo	I1085	SEINFRA	ELETRODUTO TIPO CONDULETE DE PVC DE 1"	Material	M	1,0000000	19,50	19,50
Insumo	I2312	SEINFRA	ELETRICISTA	Mão de Obra	H	0,4000000	26,85	10,74

13.12	Código	Banco	Descrição	Tipo	Und	Quant.	Valor Unit	Total
-------	--------	-------	-----------	------	-----	--------	------------	-------

Composição	344	ORSE	Bucha com arruela em liga especial zamak p/eletroduto 25mm, d=1"	Interligações até Quadro Geral - Eletrodutos e Conexões	un	1,0000000	1,62	1,62
Composição Auxiliar	10549	ORSE	Encargos Complementares - Servente	Provisórios	h	0,0100000	3,79	0,03
Composição Auxiliar	10552	ORSE	Encargos Complementares - Eletricista	Provisórios	h	0,0100000	3,65	0,03
Insumo	214	ORSE	Arruela em liga zamak p/eletroduto 25mm, d=1 "	Material	un	1,0000000	0,57	0,57
Insumo	325	ORSE	Bucha em liga zamak para eletroduto 25mm, d=1"	Material	un	1,0000000	0,67	0,67
Insumo	00002436/SIN	ORSE	Eletricista (horista)	Mão de Obra	h	0,0100000	19,13	0,19
Insumo	00006111/SIN	ORSE	Servente de obras (horista)	Mão de Obra	h	0,0100000	13,65	0,13

13.15	Código	Banco	Descrição	Tipo	Und	Quant.	Valor Unit	Total
Composição	12578	ORSE	Saída para perfilado 38x38mm (mopa ou similar)	Pontos de Suprimento de Energia para Computador	un	1,0000000	15,53	15,53
Composição Auxiliar	10549	ORSE	Encargos Complementares - Servente	Provisórios	h	0,2000000	3,79	0,75
Composição Auxiliar	10552	ORSE	Encargos Complementares - Eletricista	Provisórios	h	0,2000000	3,65	0,73
Insumo	13378	ORSE	Saída para perfilado 38x38mm (ref. mopa ou similar)	Material	un	1,0000000	7,50	7,50
Insumo	00002436/SIN	ORSE	Eletricista (horista)	Mão de Obra	h	0,2000000	19,13	3,82
Insumo	00006111/SIN	ORSE	Servente de obras (horista)	Mão de Obra	h	0,2000000	13,65	2,73

13.17	Código	Banco	Descrição	Tipo	Und	Quant.	Valor Unit	Total
Composição	765	ORSE	Fornecimento e instalação de eletrocalha metálica 50 x 50 x 3000 mm (ref. valemam ou similar)	Pontos de Suprimento de Lógica	und	1,0000000	39,43	39,43
Composição Auxiliar	10549	ORSE	Encargos Complementares - Servente	Provisórios	h	0,2000000	3,79	0,75
Composição Auxiliar	10552	ORSE	Encargos Complementares - Eletricista	Provisórios	h	0,2000000	3,65	0,73
Insumo	857	ORSE	Eletrocalha metálica perfurada 50 x 50 x 3000 mm (ref. valemam ou similar)	Material	un	1,0000000	31,40	31,40
Insumo	00002436/SIN	ORSE	Eletricista (horista)	Mão de Obra	h	0,2000000	19,13	3,82
Insumo	00006111/SIN	ORSE	Servente de obras (horista)	Mão de Obra	h	0,2000000	13,65	2,73

13.19	Código	Banco	Descrição	Tipo	Und	Quant.	Valor Unit	Total
-------	--------	-------	-----------	------	-----	--------	------------	-------

Composição	752	ORSE	Fornecimento e instalação de emenda interna com base lisa 50 x 50 mm (ref. vl3.01-21-50/50 ge valemam ou similar)	Pontos de Suprimento de Lógica	un	1,0000000	6,10	6,10
Composição Auxiliar	10549	ORSE	Encargos Complementares - Servente	Provisórios	h	0,1000000	3,79	0,37
Composição Auxiliar	10552	ORSE	Encargos Complementares - Eletricista	Provisórios	h	0,1000000	3,65	0,36
Insumo	887	ORSE	Emenda interna 50 x 50 mm com base lisa para eletrocalha metálica (ref. vl 3.01-21-50/50 ge valemam ou similar)	Material	un	1,0000000	2,10	2,10
Insumo	00002436/SIN	ORSE	Eletricista (horista)	Mão de Obra	h	0,1000000	19,13	1,91
Insumo	00006111/SIN	ORSE	Servente de obras (horista)	Mão de Obra	h	0,1000000	13,65	1,36

13.20	Código	Banco	Descrição	Tipo	Und	Quant.	Valor Unit	Total
Composição	7880	ORSE	Curva de inversão 50 x 50 mm para eletrocalha metálica (ref.: mopa ou similar)	Pontos de Suprimento de Energia para Computador	un	1,0000000	21,93	21,93
Composição Auxiliar	10549	ORSE	Encargos Complementares - Servente	Provisórios	h	0,2000000	3,79	0,75
Composição Auxiliar	10552	ORSE	Encargos Complementares - Eletricista	Provisórios	h	0,2000000	3,65	0,73
Insumo	4013	ORSE	Curva de inversão 50 x 50 mm para eletrocalha metálica (ref.: mopa ou similar)	Material	un	1,0000000	13,90	13,90
Insumo	00002436/SIN	ORSE	Eletricista (horista)	Mão de Obra	h	0,2000000	19,13	3,82
Insumo	00006111/SIN	ORSE	Servente de obras (horista)	Mão de Obra	h	0,2000000	13,65	2,73

13.21	Código	Banco	Descrição	Tipo	Und	Quant.	Valor Unit	Total
Composição	726	ORSE	Terminal 50 x 50 mm para eletrocalha metálica (ref. vl 3.01-25 ge valemam ou similar)	Pontos de Suprimento de Lógica	un	1,0000000	5,51	5,51
Composição Auxiliar	10549	ORSE	Encargos Complementares - Servente	Provisórios	h	0,0800000	3,79	0,30
Composição Auxiliar	10552	ORSE	Encargos Complementares - Eletricista	Provisórios	h	0,0800000	3,65	0,29
Insumo	2205	ORSE	Terminal 50 x 50 mm para eletrocalha perfurada metálica (ref. vl 3.01-25 ge valemam ou similar)	Material	un	1,0000000	2,30	2,30
Insumo	00002436/SIN	ORSE	Eletricista (horista)	Mão de Obra	h	0,0800000	19,13	1,53
Insumo	00006111/SIN	ORSE	Servente de obras (horista)	Mão de Obra	h	0,0800000	13,65	1,09

13.23	Código	Banco	Descrição	Tipo	Und	Quant.	Valor Unit	Total
-------	--------	-------	-----------	------	-----	--------	------------	-------

Composição	11521	ORSE	Fornecimento e instalação de mão francesa simples 50 mm	Pontos de Suprimento de Lógica	un	1,0000000	12,50	12,50
Composição Auxiliar	10549	ORSE	Encargos Complementares - Servente	Provisórios	h	0,1500000	3,79	0,56
Composição Auxiliar	10552	ORSE	Encargos Complementares - Eletricista	Provisórios	h	0,1500000	3,65	0,54
Insumo	12455	ORSE	Mão francesa simples 50 mm	Material	un	1,0000000	6,50	6,50
Insumo	00002436/SIN 00006111/SIN	ORSE	Eletricista (horista)	Mão de Obra	h	0,1500000	19,13	2,86
Insumo		ORSE	Servente de obras (horista)	Mão de Obra	h	0,1500000	13,65	2,04

13.24	Código	Banco	Descrição	Tipo	Und	Quant.	Valor Unit	Total
Composição	C5190	SEINFRA	TOMADA PARA LÓGICA, COM 1 CONECTOR RJ45, 8 FIOS, CAT-6, COMPLETA PARA CAIXA 4"x2" (NÃO INCLUSA)	TOMADAS / INTERRUPTORES / ESPELHOS	UN	1,0000000	40,27	40,27
Insumo	I0042	SEINFRA	AJUDANTE DE ELETRICISTA	Mão de Obra	H	0,2062000	21,10	4,35
Insumo	I10271	SEINFRA	TOMADA PARA LÓGICA RJ45, 8 FIOS, CAT. 6, COMPLETA (ESPELHO 4"x2" C/ SUPORTE E 1 CONECTOR, EXCETO CAIXA 4"x2")	Material	UN	1,0000000	30,39	30,39
Insumo	I2312	SEINFRA	ELETRICISTA	Mão de Obra	H	0,2062000	26,85	5,53

13.25	Código	Banco	Descrição	Tipo	Und	Quant.	Valor Unit	Total
Composição	C5191	SEINFRA	TOMADA PARA LÓGICA, COM 2 CONECTORES RJ45, 8 FIOS, CAT-6, COMPLETA PARA CAIXA 4"x2" (NÃO INCLUSA)	TOMADAS / INTERRUPTORES / ESPELHOS	UN	1,0000000	90,62	90,62
Insumo	I0042	SEINFRA	AJUDANTE DE ELETRICISTA	Mão de Obra	H	0,2900000	21,10	6,11
Insumo	I10272	SEINFRA	PLACA E SUPORTE 4" X 2" PARA TOMADA RJ45 CAT. 6 - PARA 2 MÓDULOS	Material	UN	1,0000000	6,29	6,29
Insumo	I2312	SEINFRA	ELETRICISTA	Mão de Obra	H	0,2900000	26,85	7,78
Insumo	I9414	SEINFRA	MÓDULO RJ45, 8 FIOS, CAT. 6E	Material	UN	2,0000000	35,22	70,44

13.26	Código	Banco	Descrição	Tipo	Und	Quant.	Valor Unit	Total
Composição	11242	ORSE	Fornecimento e instalação de conector rj 45 macho cat 6	Pontos de Suprimento de Lógica	un	1,0000000	7,03	7,03
Composição Auxiliar	10549	ORSE	Encargos Complementares - Servente	Provisórios	h	0,1000000	3,79	0,37
Composição Auxiliar	10592	ORSE	Encargos Complementares - Cabista	Provisórios	h	0,1000000	3,65	0,36
Insumo	49	ORSE	Cabista para instalação telefônica	Mão de Obra	h	0,1000000	19,13	1,91

Insumo	12118	ORSE	Conector rj-45 macho, cat.6	Material	un	1,0000000	3,03	3,03
Insumo	00006111/SIN	ORSE	Servente de obras (horista)	Mão de Obra	h	0,1000000	13,65	1,36

13.27	Código	Banco	Descrição	Tipo	Und	Quant.	Valor Unit	Total
Composição	104403	SINAPI	CONDULETE DE PVC, TIPO C, PARA ELETRODUTO DE PVC SOLDÁVEL DN 32 MM (1	INEL - INSTALAÇÃO ELÉTRICA/ELETRIFICAÇÃO E ILUMINAÇÃO EXTERNA	UN	1,0000000	31,05	31,05
Composição Auxiliar	88247	SINAPI	AUXILIAR DE ELETRICISTA COM ENCARGOS COMPLEMENTARES	SEDI - SERVIÇOS DIVERSOS	H	0,3618000	21,70	7,85
Composição Auxiliar	88264	SINAPI	ELETRICISTA COM ENCARGOS COMPLEMENTARES	SEDI - SERVIÇOS DIVERSOS	H	0,3618000	26,34	9,52
Insumo	00011950	SINAPI	BUCHA DE NYLON SEM ABA S6, COM PARAFUSO DE 4,20 X 40 MM EM ACO ZINCADO COM ROSCA SOBERBA, CABECA CHATA E FENDA PHILLIPS	Material	UN	2,0000000	0,20	0,40
Insumo	00039332	SINAPI	CONDULETE EM PVC, TIPO "C", SEM TAMPA, DE 1"	Material	UN	1,0000000	13,28	13,28

13.28	Código	Banco	Descrição	Tipo	Und	Quant.	Valor Unit	Total
Composição	104397	SINAPI	CONDULETE DE PVC, TIPO E, PARA ELETRODUTO DE PVC SOLDÁVEL DN 32 MM (1	INEL - INSTALAÇÃO ELÉTRICA/ELETRIFICAÇÃO E ILUMINAÇÃO EXTERNA	UN	1,0000000	25,51	25,51
Composição Auxiliar	88247	SINAPI	AUXILIAR DE ELETRICISTA COM ENCARGOS COMPLEMENTARES	SEDI - SERVIÇOS DIVERSOS	H	0,2746000	21,70	5,95
Composição Auxiliar	88264	SINAPI	ELETRICISTA COM ENCARGOS COMPLEMENTARES	SEDI - SERVIÇOS DIVERSOS	H	0,2746000	26,34	7,23
Insumo	00011950	SINAPI	BUCHA DE NYLON SEM ABA S6, COM PARAFUSO DE 4,20 X 40 MM EM ACO ZINCADO COM ROSCA SOBERBA, CABECA CHATA E FENDA PHILLIPS	Material	UN	2,0000000	0,20	0,40
Insumo	00039335	SINAPI	CONDULETE EM PVC, TIPO "E", SEM TAMPA, DE 1"	Material	UN	1,0000000	11,93	11,93

13.29	Código	Banco	Descrição	Tipo	Und	Quant.	Valor Unit	Total
Composição	95812	SINAPI	CONDULETE DE PVC, TIPO L, PARA ELETRODUTO DE PVC SOLDÁVEL DN 32 MM (1	INEL - INSTALAÇÃO ELÉTRICA/ELETRIFICAÇÃO E ILUMINAÇÃO EXTERNA	UN	1,0000000	26,41	26,41
Composição Auxiliar	88247	SINAPI	AUXILIAR DE ELETRICISTA COM ENCARGOS COMPLEMENTARES	SEDI - SERVIÇOS DIVERSOS	H	0,2616000	21,70	5,67
Composição Auxiliar	88264	SINAPI	ELETRICISTA COM ENCARGOS COMPLEMENTARES	SEDI - SERVIÇOS DIVERSOS	H	0,2616000	26,34	6,89
Insumo	00012015	SINAPI	CONDULETE EM PVC, TIPO "LB", SEM TAMPA, DE 1"	Material	UN	1,0000000	13,85	13,85

13.30	Código	Banco	Descrição	Tipo	Und	Quant.	Valor Unit	Total
Composição	98297	SINAPI	CABO ELETRÔNICO CATEGORIA 6, ISOLAMENTO PVC (LSZH), INSTALADO EM EDIFICAÇÃO INSTITUCIONAL - FORNECIMENTO E INSTALAÇÃO. AF_11/2019	INES - INSTALAÇÕES ESPECIAIS	M	1,0000000	11,20	11,20
Composição Auxiliar	88247	SINAPI	AUXILIAR DE ELETRICISTA COM ENCARGOS COMPLEMENTARES	SEDI - SERVIÇOS DIVERSOS	H	0,0045000	21,70	0,09
Composição Auxiliar	88264	SINAPI	ELETRICISTA COM ENCARGOS COMPLEMENTARES	SEDI - SERVIÇOS DIVERSOS	H	0,0045000	26,34	0,11
Insumo	00039599	SINAPI	CABO DE REDE, PAR TRANCADO UTP, 4 PARES, CATEGORIA 6 (CAT 6), ISOLAMENTO PVC (LSZH)	Material	M	1,0500000	10,48	11,00

13.32	Código	Banco	Descrição	Tipo	Und	Quant.	Valor Unit	Total
Composição	3332	ORSE	Fornecimento de porca olhal em aço carbono 16 mm	Conversão InfoWOrca	un	1,0000000	11,65	11,65
Insumo	2649	ORSE	Porca olhal, aço carbono, 16 mm	Material	un	1,0000000	11,65	11,65

13.34	Código	Banco	Descrição	Tipo	Und	Quant.	Valor Unit	Total
Composição	11522	ORSE	Curva de inversão 75 x 50 mm para eletrocalha metálica (ref.: mopa ou similar)	Pontos de Suprimento de Energia para Computador	un	1,0000000	39,29	39,29
Composição Auxiliar	10549	ORSE	Encargos Complementares - Servente	Provisórios	h	0,2000000	3,79	0,75
Composição Auxiliar	10552	ORSE	Encargos Complementares - Eletricista	Provisórios	h	0,2000000	3,65	0,73
Insumo	00002436/SIN	ORSE	Eletricista (horista)	Mão de Obra	h	0,2000000	19,13	3,82
Insumo	00006111/SIN	ORSE	Servente de obras (horista)	Mão de Obra	h	0,2000000	13,65	2,73
Insumo	12456	ORSE	Curva de inversão 75 x 50 mm para eletrocalha metálica (ref.: mopa ou similar)	Material	un	1,0000000	31,26	31,26

13.35	Código	Banco	Descrição	Tipo	Und	Quant.	Valor Unit	Total
Composição	11286	ORSE	Curva horizontal 75 x 50 mm para eletrocalha metálica, com ângulo 90° (ref.: mopa ou similar)	Pontos de Suprimento de Energia para Computador	un	1,0000000	52,03	52,03
Composição Auxiliar	10549	ORSE	Encargos Complementares - Servente	Provisórios	h	0,2000000	3,79	0,75
Composição Auxiliar	10552	ORSE	Encargos Complementares - Eletricista	Provisórios	h	0,2000000	3,65	0,73
Insumo	00002436/SIN	ORSE	Eletricista (horista)	Mão de Obra	h	0,2000000	19,13	3,82
Insumo	00006111/SIN	ORSE	Servente de obras (horista)	Mão de Obra	h	0,2000000	13,65	2,73

Insumo	12152	ORSE	Curva horizontal 75 x 50 mm para eletrocalha metálica (ref.: mopa ou similar)	Material	un	1,0000000	44,00	44,00
--------	-------	------	---	----------	----	-----------	-------	-------

13.36	Código	Banco	Descrição	Tipo	Und	Quant.	Valor Unit	Total
Composição	12537	ORSE	Fornecimento e instalação de eletrocalha lisa, zincada, 75 x 50 x 3000 mm (ref. mopa ou similar)	Pontos de Suprimento de Lógica	un	1,0000000	102,02	102,02
Composição Auxiliar	10549	ORSE	Encargos Complementares - Servente	Provisórios	h	0,4000000	3,79	1,51
Composição Auxiliar	10552	ORSE	Encargos Complementares - Eletricista	Provisórios	h	0,4000000	3,65	1,46
Insumo	00002436/SIN	ORSE	Eletricista (horista)	Mão de Obra	h	0,4000000	19,13	7,65
Insumo	00006111/SIN	ORSE	Servente de obras (horista)	Mão de Obra	h	0,4000000	13,65	5,46
Insumo	13353	ORSE	Eletrocalha metálica lisa zincada 75 x 50 x 3000 mm (ref. mopa ou similar)	Material	un	1,0000000	85,94	85,94

13.37	Código	Banco	Descrição	Tipo	Und	Quant.	Valor Unit	Total
Composição	12554	ORSE	Tala para emenda, 75mm, zincada, para eletrocalha metálica (mopa ou similar)	Pontos de Suprimento de Lógica	un	1,0000000	7,12	7,12
Composição Auxiliar	10549	ORSE	Encargos Complementares - Servente	Provisórios	h	0,1000000	3,79	0,37
Composição Auxiliar	10552	ORSE	Encargos Complementares - Eletricista	Provisórios	h	0,1000000	3,65	0,36
Insumo	00002436/SIN	ORSE	Eletricista (horista)	Mão de Obra	h	0,1000000	19,13	1,91
Insumo	00006111/SIN	ORSE	Servente de obras (horista)	Mão de Obra	h	0,1000000	13,65	1,36
Insumo	13366	ORSE	Tala para emenda, 75mm, zincada, para eletrocalha metálica (mopa ou similar)	Material	un	1,0000000	3,12	3,12

13.38	Código	Banco	Descrição	Tipo	Und	Quant.	Valor Unit	Total
Composição	699	ORSE	Terminal 75 x 50 mm para eletrocalha metálica (ref. vl 3.01-25 ge valemam ou similar)	Pontos de Suprimento de Lógica	un	1,0000000	16,35	16,35
Composição Auxiliar	10549	ORSE	Encargos Complementares - Servente	Provisórios	h	0,3500000	3,79	1,32
Composição Auxiliar	10552	ORSE	Encargos Complementares - Eletricista	Provisórios	h	0,3500000	3,65	1,27
Insumo	00002436/SIN	ORSE	Eletricista (horista)	Mão de Obra	h	0,3500000	19,13	6,69
Insumo	00006111/SIN	ORSE	Servente de obras (horista)	Mão de Obra	h	0,3500000	13,65	4,77
Insumo	2206	ORSE	Terminal 75 x 50 mm para eletrocalha perfurada metálica (ref. vl 3.01-25 ge valemam ou similar)	Material	un	1,0000000	2,30	2,30

13.39	Código	Banco	Descrição	Tipo	Und	Quant.	Valor Unit	Total
Composição	9533	ORSE	Flange de ligação 100x50mm para eletrocalha metálica (ref. Mopa ou similar)	Pontos de Suprimento de Energia para Computador	un	1,0000000	9,93	9,93
Composição Auxiliar	10549	ORSE	Encargos Complementares - Servente	Provisórios	h	0,2000000	3,79	0,75
Composição Auxiliar	10552	ORSE	Encargos Complementares - Eletricista	Provisórios	h	0,2000000	3,65	0,73
Insumo	00002436/SIN	ORSE	Eletricista (horista)	Mão de Obra	h	0,2000000	19,13	3,82
Insumo	00006111/SIN	ORSE	Servente de obras (horista)	Mão de Obra	h	0,2000000	13,65	2,73
Insumo	6913	ORSE	Flange 100 x 50mm para eletrocalha metálica (ref. Mopa ou similar)	Material	un	1,0000000	1,90	1,90

13.40	Código	Banco	Descrição	Tipo	Und	Quant.	Valor Unit	Total
Composição	11291	ORSE	Tê horizontal 100 x 75 mm para eletrocalha metálica (ref.: mopa ou similar)	Pontos de Suprimento de Energia para Computador	un	1,0000000	151,38	151,38
Composição Auxiliar	10549	ORSE	Encargos Complementares - Servente	Provisórios	h	0,2000000	3,79	0,75
Composição Auxiliar	10552	ORSE	Encargos Complementares - Eletricista	Provisórios	h	0,2000000	3,65	0,73
Insumo	00002436/SIN	ORSE	Eletricista (horista)	Mão de Obra	h	0,2000000	19,13	3,82
Insumo	00006111/SIN	ORSE	Servente de obras (horista)	Mão de Obra	h	0,2000000	13,65	2,73
Insumo	12157	ORSE	Tê horizontal 100 x 75 mm para eletrocalha metálica (ref.: mopa ou similar)	Material	un	1,0000000	143,35	143,35

13.43	Código	Banco	Descrição	Tipo	Und	Quant.	Valor Unit	Total
Composição	365	ORSE	Curva para eletroduto de pvc rígido roscável, diâm = 50mm (1 1/2")	Interligações até Quadro Geral - Eletrodutos e Conexões	un	1,0000000	11,49	11,49
Composição Auxiliar	10549	ORSE	Encargos Complementares - Servente	Provisórios	h	0,2000000	3,79	0,75
Composição Auxiliar	10552	ORSE	Encargos Complementares - Eletricista	Provisórios	h	0,2000000	3,65	0,73
Insumo	00001875/SIN	ORSE	Curva 90 graus, longa, de pvc rígido roscavel, de 1 1/2", para eletroduto	Material	un	1,0000000	3,46	3,46
Insumo	00002436/SIN	ORSE	Eletricista (horista)	Mão de Obra	h	0,2000000	19,13	3,82
Insumo	00006111/SIN	ORSE	Servente de obras (horista)	Mão de Obra	h	0,2000000	13,65	2,73

13.44	Código	Banco	Descrição	Tipo	Und	Quant.	Valor Unit	Total
-------	--------	-------	-----------	------	-----	--------	------------	-------

Composição	356	ORSE	Eletróduto de pvc rígido roscável, diâm = 50mm (1 1/2")	Interligações até Quadro Geral - Eletródutos e Conexões	m	1,0000000	21,89	21,89
Composição Auxiliar	10549	ORSE	Encargos Complementares - Servente	Provisórios	h	0,3000000	3,79	1,13
Composição Auxiliar	10552	ORSE	Encargos Complementares - Eletricista	Provisórios	h	0,3000000	3,65	1,09
Insumo	00002436/SIN	ORSE	Eletricista (horista)	Mão de Obra	h	0,3000000	19,13	5,73
Insumo	00002680/SIN	ORSE	Eletróduto de pvc rígido roscável de 1 1/2 ", sem luva	Material	m	1,0500000	9,39	9,85
Insumo	00006111/SIN	ORSE	Servente de obras (horista)	Mão de Obra	h	0,3000000	13,65	4,09

14.1.1	Código	Banco	Descrição	Tipo	Und	Quant.	Valor Unit	Total
Composição	89356	SINAPI	TUBO, PVC, SOLDÁVEL, DE 25MM, INSTALADO EM RAMAL OU SUB-RAMAL DE ÁGUA - FORNECIMENTO E INSTALAÇÃO. AF_06/2022	INHI - INSTALAÇÕES HIDROS SANITÁRIAS	M	1,0000000	21,63	21,63
Composição Auxiliar	88248	SINAPI	AUXILIAR DE ENCANADOR OU BOMBEIRO HIDRÁULICO COM ENCARGOS COMPLEMENTARES	SEDI - SERVIÇOS DIVERSOS	H	0,3800000	20,70	7,86
Composição Auxiliar	88267	SINAPI	ENCANADOR OU BOMBEIRO HIDRÁULICO COM ENCARGOS COMPLEMENTARES	SEDI - SERVIÇOS DIVERSOS	H	0,3800000	25,23	9,58
Insumo	00009868	SINAPI	TUBO PVC, SOLDAVEL, DE 25 MM, AGUA FRIA (NBR-5648)	Material	M	1,0493000	3,80	3,98
Insumo	00038383	SINAPI	LIXA D'AGUA EM FOLHA, GRAO 100	Material	UN	0,0886000	2,42	0,21

14.1.2	Código	Banco	Descrição	Tipo	Und	Quant.	Valor Unit	Total
Composição	104779	SINAPI	RASGO LINEAR MECANIZADO EM ALVENARIA, PARA RAMAIS/ DISTRIBUIÇÃO DE INSTALAÇÕES HIDRÁULICAS, DIÂMETROS MENORES OU IGUAIS A 40 MM. AF_09/2023	INHI - INSTALAÇÕES HIDROS SANITÁRIAS	M	1,0000000	6,04	6,04
Composição Auxiliar	88248	SINAPI	AUXILIAR DE ENCANADOR OU BOMBEIRO HIDRÁULICO COM ENCARGOS COMPLEMENTARES	SEDI - SERVIÇOS DIVERSOS	H	0,0475000	20,70	0,98
Composição Auxiliar	91692	SINAPI	SERRA CIRCULAR DE BANCADA COM MOTOR ELÉTRICO POTÊNCIA DE 5HP, COM COIFA PARA DISCO 10" - CHP DIURNO. AF_08/2015	CHOR - CUSTOS HORÁRIOS DE MÁQUINAS E EQUIPAMENTOS	CHP	0,0491000	31,16	1,52
Composição Auxiliar	91693	SINAPI	SERRA CIRCULAR DE BANCADA COM MOTOR ELÉTRICO POTÊNCIA DE 5HP, COM COIFA PARA DISCO 10" - CHI DIURNO. AF_08/2015	CHOR - CUSTOS HORÁRIOS DE MÁQUINAS E EQUIPAMENTOS	CHI	0,1199000	29,59	3,54

14.1.2	Código	Banco	Descrição	Tipo	Und	Quant.	Valor Unit	Total
Composição	94649	SINAPI	TUBO, PVC, SOLDÁVEL, DE 32MM, INSTALADO EM RESERVAÇÃO PREDIAL DE ÁGUA - FORNECIMENTO E INSTALAÇÃO. AF_04/2024	INHI - INSTALAÇÕES HIDROS SANITÁRIAS	M	1,0000000	11,38	11,38

Composição Auxiliar	88248	SINAPI	AUXILIAR DE ENCANADOR OU BOMBEIRO HIDRÁULICO COM ENCARGOS COMPLEMENTARES	SEDI - SERVIÇOS DIVERSOS	H	0,0605000	20,70	1,25
Composição Auxiliar	88267	SINAPI	ENCANADOR OU BOMBEIRO HIDRÁULICO COM ENCARGOS COMPLEMENTARES	SEDI - SERVIÇOS DIVERSOS	H	0,0605000	25,23	1,52
Insumo	00009869	SINAPI	TUBO PVC, SOLDAVEL, DE 32 MM, AGUA FRIA (NBR-5648)	Material	M	1,0493000	8,20	8,60
Insumo	00038383	SINAPI	LIXA D'AGUA EM FOLHA, GRAO 100	Material	UN	0,0067000	2,42	0,01

14.1.3	Código	Banco	Descrição	Tipo	Und	Quant.	Valor Unit	Total
Composição	90466	SINAPI	CHUMBAMENTO LINEAR EM ALVENARIA PARA RAMAIS/DISTRIBUIÇÃO DE INSTALAÇÕES HIDRÁULICAS COM DIÂMETROS MENORES OU IGUAIS A 40 MM. AF_09/2023	INHI - INSTALAÇÕES HIDROS SANITÁRIAS	M	1,0000000	14,76	14,76
Composição Auxiliar	88248	SINAPI	AUXILIAR DE ENCANADOR OU BOMBEIRO HIDRÁULICO COM ENCARGOS COMPLEMENTARES	SEDI - SERVIÇOS DIVERSOS	H	0,0830000	20,70	1,71
Composição Auxiliar	88267	SINAPI	ENCANADOR OU BOMBEIRO HIDRÁULICO COM ENCARGOS COMPLEMENTARES	SEDI - SERVIÇOS DIVERSOS	H	0,3650000	25,23	9,20
Composição Auxiliar	88629	SINAPI	ARGAMASSA TRAÇO 1:3 (EM VOLUME DE CIMENTO E AREIA MÉDIA ÚMIDA), PREPARO MANUAL. AF_08/2019	SEDI - SERVIÇOS DIVERSOS	m³	0,0051000	756,14	3,85

14.1.4	Código	Banco	Descrição	Tipo	Und	Quant.	Valor Unit	Total
Composição	103979	SINAPI	TUBO, PVC, SOLDÁVEL, DE 50MM, INSTALADO EM RAMAL DE DISTRIBUIÇÃO DE ÁGUA - FORNECIMENTO E INSTALAÇÃO. AF_06/2022	INHI - INSTALAÇÕES HIDROS SANITÁRIAS	M	1,0000000	27,17	27,17
Composição Auxiliar	88248	SINAPI	AUXILIAR DE ENCANADOR OU BOMBEIRO HIDRÁULICO COM ENCARGOS COMPLEMENTARES	SEDI - SERVIÇOS DIVERSOS	H	0,2677000	20,70	5,54
Composição Auxiliar	88267	SINAPI	ENCANADOR OU BOMBEIRO HIDRÁULICO COM ENCARGOS COMPLEMENTARES	SEDI - SERVIÇOS DIVERSOS	H	0,2677000	25,23	6,75
Insumo	00009875	SINAPI	TUBO PVC, SOLDAVEL, DE 50 MM, AGUA FRIA (NBR-5648)	Material	M	1,0493000	14,12	14,81
Insumo	00038383	SINAPI	LIXA D'AGUA EM FOLHA, GRAO 100	Material	UN	0,0312000	2,42	0,07

14.1.7	Código	Banco	Descrição	Tipo	Und	Quant.	Valor Unit	Total
Composição	91180	SINAPI	FIXAÇÃO DE TUBOS HORIZONTAIS DE PVC ÁGUA/PVC ESGOTO/PVC PLUVIAL/CPVC/PPR/COBRE OU AÇO, DIÂMETROS MAIORES QUE 40 MM E MENORES OU IGUAIS A 75 MM, COM ABRAÇADEIRA TIPO D COM PARAFUSO DE FIXAÇÃO 2 1/2", FIXADA DIRETAMENTE NA LAJE OU PAREDE. AF_09/2023	INHI - INSTALAÇÕES HIDROS SANITÁRIAS	M	1,0000000	24,71	24,71
Composição Auxiliar	88248	SINAPI	AUXILIAR DE ENCANADOR OU BOMBEIRO HIDRÁULICO COM ENCARGOS COMPLEMENTARES	SEDI - SERVIÇOS DIVERSOS	H	0,0855000	20,70	1,76
Composição Auxiliar	88267	SINAPI	ENCANADOR OU BOMBEIRO HIDRÁULICO COM ENCARGOS COMPLEMENTARES	SEDI - SERVIÇOS DIVERSOS	H	0,3763000	25,23	9,49

Insumo	00000397	SINAPI	ABRACADEIRA EM ACO PARA AMARRACAO DE ELETRODUTOS, TIPO D, COM 2 1/2" E PARAFUSO DE FIXACAO	Material	UN	1,6667000	7,40	12,33
Insumo	00004350	SINAPI	BUCHA DE NYLON, DIAMETRO DO FURO 8 MM, COMPRIMENTO 40 MM, COM PARAFUSO DE ROSCA SOBERBA, CABECA CHATA, FENDA SIMPLES, 4,8 X 50 MM	Material	UN	1,7500000	0,65	1,13

14.1.8	Código	Banco	Descrição	Tipo	Und	Quant.	Valor Unit	Total
Composição	89362	SINAPI	JOELHO 90 GRAUS, PVC, SOLDÁVEL, DN 25MM, INSTALADO EM RAMAL OU SUB-RAMAL DE ÁGUA - FORNECIMENTO E INSTALAÇÃO. AF_06/2022	INHI - INSTALAÇÕES HIDROS SANITÁRIAS	UN	1,0000000	8,79	8,79
Composição Auxiliar	88248	SINAPI	AUXILIAR DE ENCANADOR OU BOMBEIRO HIDRÁULICO COM ENCARGOS COMPLEMENTARES	SEDI - SERVIÇOS DIVERSOS	H	0,1520000	20,70	3,14
Composição Auxiliar	88267	SINAPI	ENCANADOR OU BOMBEIRO HIDRÁULICO COM ENCARGOS COMPLEMENTARES	SEDI - SERVIÇOS DIVERSOS	H	0,1520000	25,23	3,83
Insumo	00000122	SINAPI	ADESIVO PLASTICO PARA PVC, FRASCO COM *850* GR	Material	UN	0,0071000	67,32	0,47
Insumo	00003529	SINAPI	JOELHO PVC, SOLDÁVEL, 90 GRAUS, 25 MM, COR MARROM, PARA AGUA FRIA PREDIAL	Material	UN	1,0000000	0,66	0,66
Insumo	00020083	SINAPI	SOLUCAO PREPARADORA / LIMPADORA PARA PVC, FRASCO COM 1000 CM3	Material	UN	0,0080000	76,27	0,61
Insumo	00038383	SINAPI	LIXA D'AGUA EM FOLHA, GRAO 100	Material	UN	0,0338000	2,42	0,08

14.1.9	Código	Banco	Descrição	Tipo	Und	Quant.	Valor Unit	Total
Composição	91179	SINAPI	FIXAÇÃO DE TUBOS HORIZONTAIS DE PVC ÁGUA/PVC ESGOTO/PVC PLUVIAL/CPVC/PPR/COBRE OU AÇO, DIÂMETROS MENORES OU IGUAIS A 40 MM, COM ABRAÇADEIRA METÁLICA RÍGIDA TIPO D COM PARAFUSO DE FIXAÇÃO 1 1/4", FIXADA DIRETAMENTE NA LAJE OU PAREDE. AF_09/2023	INHI - INSTALAÇÕES HIDROS SANITÁRIAS	M	1,0000000	18,39	18,39
Composição Auxiliar	88248	SINAPI	AUXILIAR DE ENCANADOR OU BOMBEIRO HIDRÁULICO COM ENCARGOS COMPLEMENTARES	SEDI - SERVIÇOS DIVERSOS	H	0,0632000	20,70	1,30
Composição Auxiliar	88267	SINAPI	ENCANADOR OU BOMBEIRO HIDRÁULICO COM ENCARGOS COMPLEMENTARES	SEDI - SERVIÇOS DIVERSOS	H	0,2780000	25,23	7,01
Insumo	00000395	SINAPI	ABRACADEIRA EM ACO PARA AMARRACAO DE ELETRODUTOS, TIPO D, COM 1 1/4" E PARAFUSO DE FIXACAO	Material	UN	1,7857000	4,97	8,87
Insumo	00004350	SINAPI	BUCHA DE NYLON, DIAMETRO DO FURO 8 MM, COMPRIMENTO 40 MM, COM PARAFUSO DE ROSCA SOBERBA, CABECA CHATA, FENDA SIMPLES, 4,8 X 50 MM	Material	UN	1,8750000	0,65	1,21

14.1.10	Código	Banco	Descrição	Tipo	Und	Quant.	Valor Unit	Total
Composição	89413	SINAPI	JOELHO 90 GRAUS, PVC, SOLDÁVEL, DN 32MM, INSTALADO EM RAMAL DE DISTRIBUIÇÃO DE ÁGUA - FORNECIMENTO E INSTALAÇÃO. AF_06/2022	INHI - INSTALAÇÕES HIDROS SANITÁRIAS	UN	1,0000000	11,19	11,19

Composição Auxiliar	88248	SINAPI	AUXILIAR DE ENCANADOR OU BOMBEIRO HIDRÁULICO COM ENCARGOS COMPLEMENTARES	SEDI - SERVIÇOS DIVERSOS	H	0,1621000	20,70	3,35
Composição Auxiliar	88267	SINAPI	ENCANADOR OU BOMBEIRO HIDRÁULICO COM ENCARGOS COMPLEMENTARES	SEDI - SERVIÇOS DIVERSOS	H	0,1621000	25,23	4,08
Insumo	00000122	SINAPI	ADESIVO PLASTICO PARA PVC, FRASCO COM *850* GR	Material	UN	0,0094000	67,32	0,63
Insumo	00003536	SINAPI	JOELHO PVC, SOLDAVEL, 90 GRAUS, 32 MM, COR MARROM, PARA AGUA FRIA PREDIAL	Material	UN	1,0000000	2,22	2,22
Insumo	00020083	SINAPI	SOLUCAO PREPARADORA / LIMPADORA PARA PVC, FRASCO COM 1000 CM3	Material	UN	0,0110000	76,27	0,83
Insumo	00038383	SINAPI	LIXA D'AGUA EM FOLHA, GRAO 100	Material	UN	0,0360000	2,42	0,08

14.1.11	Código	Banco	Descrição	Tipo	Und	Quant.	Valor Unit	Total
Composição	90373	SINAPI	JOELHO 90 GRAUS COM BUCHA DE LATÃO, PVC, SOLDÁVEL, DN 25MM, X 1/2" INSTALADO EM RAMAL OU SUB-RAMAL DE ÁGUA - FORNECIMENTO E INSTALAÇÃO. AF_06/2022	INHI - INSTALAÇÕES HIDROS SANITÁRIAS	UN	1,0000000	11,91	11,91
Composição Auxiliar	88248	SINAPI	AUXILIAR DE ENCANADOR OU BOMBEIRO HIDRÁULICO COM ENCARGOS COMPLEMENTARES	SEDI - SERVIÇOS DIVERSOS	H	0,1312000	20,70	2,71
Composição Auxiliar	88267	SINAPI	ENCANADOR OU BOMBEIRO HIDRÁULICO COM ENCARGOS COMPLEMENTARES	SEDI - SERVIÇOS DIVERSOS	H	0,1312000	25,23	3,31
Insumo	00000122	SINAPI	ADESIVO PLASTICO PARA PVC, FRASCO COM *850* GR	Material	UN	0,0059000	67,32	0,39
Insumo	00020083	SINAPI	SOLUCAO PREPARADORA / LIMPADORA PARA PVC, FRASCO COM 1000 CM3	Material	UN	0,0070000	76,27	0,53
Insumo	00020147	SINAPI	JOELHO PVC, SOLDAVEL, COM BUCHA DE LATAO, 90 GRAUS, 25 MM X 1/2", PARA AGUA FRIA PREDIAL	Material	UN	1,0000000	4,90	4,90
Insumo	00038383	SINAPI	LIXA D'AGUA EM FOLHA, GRAO 100	Material	UN	0,0315000	2,42	0,07

14.1.12	Código	Banco	Descrição	Tipo	Und	Quant.	Valor Unit	Total
Composição	103984	SINAPI	JOELHO 90 GRAUS, PVC, SOLDÁVEL, DN 50MM, INSTALADO EM RAMAL DE DISTRIBUIÇÃO DE ÁGUA - FORNECIMENTO E INSTALAÇÃO. AF_06/2022	INHI - INSTALAÇÕES HIDROS SANITÁRIAS	UN	1,0000000	17,99	17,99
Composição Auxiliar	88248	SINAPI	AUXILIAR DE ENCANADOR OU BOMBEIRO HIDRÁULICO COM ENCARGOS COMPLEMENTARES	SEDI - SERVIÇOS DIVERSOS	H	0,2294000	20,70	4,74
Composição Auxiliar	88267	SINAPI	ENCANADOR OU BOMBEIRO HIDRÁULICO COM ENCARGOS COMPLEMENTARES	SEDI - SERVIÇOS DIVERSOS	H	0,2294000	25,23	5,78
Insumo	00000122	SINAPI	ADESIVO PLASTICO PARA PVC, FRASCO COM *850* GR	Material	UN	0,0165000	67,32	1,11
Insumo	00003540	SINAPI	JOELHO PVC, SOLDAVEL, 90 GRAUS, 50 MM, COR MARROM, PARA AGUA FRIA PREDIAL	Material	UN	1,0000000	4,57	4,57
Insumo	00020083	SINAPI	SOLUCAO PREPARADORA / LIMPADORA PARA PVC, FRASCO COM 1000 CM3	Material	UN	0,0220000	76,27	1,67

Insumo	00038383	SINAPI	LIXA D'AGUA EM FOLHA, GRAO 100	Material	UN	0,0510000	2,42	0,12
--------	----------	--------	--------------------------------	----------	----	-----------	------	------

14.1.13	Código	Banco	Descrição	Tipo	Und	Quant.	Valor Unit	Total
Composição	89396	SINAPI	TÊ COM BUCHA DE LATÃO NA BOLSA CENTRAL, PVC, SOLDÁVEL, DN 25MM X 1/2 , INSTALADO EM RAMAL OU SUB-RAMAL DE ÁGUA - FORNECIMENTO E INSTALAÇÃO. AF_06/2022	INHI - INSTALAÇÕES HIDROS SANITÁRIAS	UN	1,0000000	18,67	18,67
Composição Auxiliar	88248	SINAPI	AUXILIAR DE ENCANADOR OU BOMBEIRO HIDRÁULICO COM ENCARGOS COMPLEMENTARES	SEDI - SERVIÇOS DIVERSOS	H	0,1748000	20,70	3,61
Composição Auxiliar	88267	SINAPI	ENCANADOR OU BOMBEIRO HIDRÁULICO COM ENCARGOS COMPLEMENTARES	SEDI - SERVIÇOS DIVERSOS	H	0,1748000	25,23	4,41
Insumo	00000122	SINAPI	ADESIVO PLASTICO PARA PVC, FRASCO COM *850* GR	Material	UN	0,0088000	67,32	0,59
Insumo	00007137	SINAPI	TE PVC, SOLDAVEL, COM BUCHA DE LATAO NA BOLSA CENTRAL, 90 GRAUS, 25 MM X 1/2", PARA AGUA FRIA PREDIAL	Material	UN	1,0000000	9,15	9,15
Insumo	00020083	SINAPI	SOLUCAO PREPARADORA / LIMPADORA PARA PVC, FRASCO COM 1000 CM3	Material	UN	0,0105000	76,27	0,80
Insumo	00038383	SINAPI	LIXA D'AGUA EM FOLHA, GRAO 100	Material	UN	0,0484000	2,42	0,11

14.1.14	Código	Banco	Descrição	Tipo	Und	Quant.	Valor Unit	Total
Composição	89620	SINAPI	TE, PVC, SOLDÁVEL, DN 32MM, INSTALADO EM PRUMADA DE ÁGUA - FORNECIMENTO E INSTALAÇÃO. AF_06/2022	INHI - INSTALAÇÕES HIDROS SANITÁRIAS	UN	1,0000000	10,96	10,96
Composição Auxiliar	88248	SINAPI	AUXILIAR DE ENCANADOR OU BOMBEIRO HIDRÁULICO COM ENCARGOS COMPLEMENTARES	SEDI - SERVIÇOS DIVERSOS	H	0,1153000	20,70	2,38
Composição Auxiliar	88267	SINAPI	ENCANADOR OU BOMBEIRO HIDRÁULICO COM ENCARGOS COMPLEMENTARES	SEDI - SERVIÇOS DIVERSOS	H	0,1153000	25,23	2,90
Insumo	00000122	SINAPI	ADESIVO PLASTICO PARA PVC, FRASCO COM *850* GR	Material	UN	0,0141000	67,32	0,94
Insumo	00007140	SINAPI	TE SOLDAVEL, PVC, 90 GRAUS, 32 MM, PARA AGUA FRIA PREDIAL (NBR 5648)	Material	UN	1,0000000	3,45	3,45
Insumo	00020083	SINAPI	SOLUCAO PREPARADORA / LIMPADORA PARA PVC, FRASCO COM 1000 CM3	Material	UN	0,0165000	76,27	1,25
Insumo	00038383	SINAPI	LIXA D'AGUA EM FOLHA, GRAO 100	Material	UN	0,0197000	2,42	0,04

14.1.15	Código	Banco	Descrição	Tipo	Und	Quant.	Valor Unit	Total
Composição	104004	SINAPI	TE, PVC, SOLDÁVEL, DN 50MM, INSTALADO EM RAMAL DE DISTRIBUIÇÃO DE ÁGUA - FORNECIMENTO E INSTALAÇÃO. AF_06/2022	INHI - INSTALAÇÕES HIDROS SANITÁRIAS	UN	1,0000000	27,21	27,21
Composição Auxiliar	88248	SINAPI	AUXILIAR DE ENCANADOR OU BOMBEIRO HIDRÁULICO COM ENCARGOS COMPLEMENTARES	SEDI - SERVIÇOS DIVERSOS	H	0,3059000	20,70	6,33

Composição Auxiliar	88267	SINAPI	ENCANADOR OU BOMBEIRO HIDRÁULICO COM ENCARGOS COMPLEMENTARES	SEDI - SERVIÇOS DIVERSOS	H	0,3059000	25,23	7,71
Insumo	00000122	SINAPI	ADESIVO PLASTICO PARA PVC, FRASCO COM *850* GR	Material	UN	0,0247000	67,32	1,66
Insumo	00007142	SINAPI	TE SOLDAVEL, PVC, 90 GRAUS,50 MM, PARA AGUA FRIA PREDIAL (NBR 5648)	Material	UN	1,0000000	8,82	8,82
Insumo	00020083	SINAPI	SOLUCAO PREPARADORA / LIMPADORA PARA PVC, FRASCO COM 1000 CM3	Material	UN	0,0330000	76,27	2,51
Insumo	00038383	SINAPI	LIXA D'AGUA EM FOLHA, GRAO 100	Material	UN	0,0765000	2,42	0,18

14.1.16	Código	Banco	Descrição	Tipo	Und	Quant.	Valor Unit	Total
Composição	89383	SINAPI	ADAPTADOR CURTO COM BOLSA E ROSCA PARA REGISTRO, PVC, SOLDÁVEL, DN 25MM X 3/4 , INSTALADO EM RAMAL OU SUB-RAMAL DE ÁGUA - FORNECIMENTO E INSTALAÇÃO. AF_06/2022	INHI - INSTALAÇÕES HIDROS SANITÁRIAS	UN	1,0000000	6,13	6,13
Composição Auxiliar	88248	SINAPI	AUXILIAR DE ENCANADOR OU BOMBEIRO HIDRÁULICO COM ENCARGOS COMPLEMENTARES	SEDI - SERVIÇOS DIVERSOS	H	0,0944000	20,70	1,95
Composição Auxiliar	88267	SINAPI	ENCANADOR OU BOMBEIRO HIDRÁULICO COM ENCARGOS COMPLEMENTARES	SEDI - SERVIÇOS DIVERSOS	H	0,0944000	25,23	2,38
Insumo	00000065	SINAPI	ADAPTADOR PVC SOLDAVEL CURTO COM BOLSA E ROSCA, 25 MM X 3/4", PARA AGUA FRIA	Material	UN	1,0000000	0,81	0,81
Insumo	00000122	SINAPI	ADESIVO PLASTICO PARA PVC, FRASCO COM *850* GR	Material	UN	0,0059000	67,32	0,39
Insumo	00020083	SINAPI	SOLUCAO PREPARADORA / LIMPADORA PARA PVC, FRASCO COM 1000 CM3	Material	UN	0,0070000	76,27	0,53
Insumo	00038383	SINAPI	LIXA D'AGUA EM FOLHA, GRAO 100	Material	UN	0,0315000	2,42	0,07

14.1.17	Código	Banco	Descrição	Tipo	Und	Quant.	Valor Unit	Total
Composição	104001	SINAPI	ADAPTADOR CURTO COM BOLSA E ROSCA PARA REGISTRO, PVC, SOLDÁVEL, DN 50MM X 1.1/2", INSTALADO EM RAMAL DE DISTRIBUIÇÃO DE ÁGUA - FORNECIMENTO E INSTALAÇÃO. AF_06/2022	INHI - INSTALAÇÕES HIDROS SANITÁRIAS	UN	1,0000000	12,66	12,66
Composição Auxiliar	88248	SINAPI	AUXILIAR DE ENCANADOR OU BOMBEIRO HIDRÁULICO COM ENCARGOS COMPLEMENTARES	SEDI - SERVIÇOS DIVERSOS	H	0,1343000	20,70	2,78
Composição Auxiliar	88267	SINAPI	ENCANADOR OU BOMBEIRO HIDRÁULICO COM ENCARGOS COMPLEMENTARES	SEDI - SERVIÇOS DIVERSOS	H	0,1343000	25,23	3,38
Insumo	00000112	SINAPI	ADAPTADOR PVC SOLDAVEL CURTO COM BOLSA E ROSCA, 50 MM X1 1/2", PARA AGUA FRIA	Material	UN	1,0000000	4,08	4,08
Insumo	00000122	SINAPI	ADESIVO PLASTICO PARA PVC, FRASCO COM *850* GR	Material	UN	0,0141000	67,32	0,94
Insumo	00020083	SINAPI	SOLUCAO PREPARADORA / LIMPADORA PARA PVC, FRASCO COM 1000 CM3	Material	UN	0,0180000	76,27	1,37

Insumo	00038383	SINAPI	LIXA D'AGUA EM FOLHA, GRAO 100	Material	UN	0,0469000	2,42	0,11
--------	----------	--------	--------------------------------	----------	----	-----------	------	------

14.1.18	Código	Banco	Descrição	Tipo	Und	Quant.	Valor Unit	Total
Composição	94658	SINAPI	ADAPTADOR CURTO COM BOLSA E ROSCA PARA REGISTRO, PVC, SOLDÁVEL, DN 32 MM X 1", INSTALADO EM RESERVAÇÃO PREDIAL DE ÁGUA - FORNECIMENTO E INSTALAÇÃO. AF_04/2024	INHI - INSTALAÇÕES HIDROS SANITÁRIAS	UN	1,0000000	4,77	4,77
Composição Auxiliar	88248	SINAPI	AUXILIAR DE ENCANADOR OU BOMBEIRO HIDRÁULICO COM ENCARGOS COMPLEMENTARES	SEDI - SERVIÇOS DIVERSOS	H	0,0501000	20,70	1,03
Composição Auxiliar	88267	SINAPI	ENCANADOR OU BOMBEIRO HIDRÁULICO COM ENCARGOS COMPLEMENTARES	SEDI - SERVIÇOS DIVERSOS	H	0,0501000	25,23	1,26
Insumo	00000108	SINAPI	ADAPTADOR PVC SOLDAVEL CURTO COM BOLSA E ROSCA, 32 MM X 1", PARA AGUA FRIA	Material	UN	1,0000000	1,64	1,64
Insumo	00000122	SINAPI	ADESIVO PLASTICO PARA PVC, FRASCO COM *850* GR	Material	UN	0,0047000	67,32	0,31
Insumo	00003148	SINAPI	FITA VEDA ROSCA EM ROLOS DE 18 MM X 50 M (L X C)	Material	UN	0,0066000	16,67	0,11
Insumo	00020083	SINAPI	SOLUCAO PREPARADORA / LIMPADORA PARA PVC, FRASCO COM 1000 CM3	Material	UN	0,0055000	76,27	0,41
Insumo	00038383	SINAPI	LIXA D'AGUA EM FOLHA, GRAO 100	Material	UN	0,0042000	2,42	0,01

14.1.19	Código	Banco	Descrição	Tipo	Und	Quant.	Valor Unit	Total
Composição	103966	SINAPI	BUCHA DE REDUÇÃO, LONGA, PVC, SOLDÁVEL, DN 50 X 25 MM, INSTALADO EM PRUMADA DE ÁGUA - FORNECIMENTO E INSTALAÇÃO. AF_06/2022	INHI - INSTALAÇÕES HIDROS SANITÁRIAS	UN	1,0000000	8,86	8,86
Composição Auxiliar	88248	SINAPI	AUXILIAR DE ENCANADOR OU BOMBEIRO HIDRÁULICO COM ENCARGOS COMPLEMENTARES	SEDI - SERVIÇOS DIVERSOS	H	0,0659000	20,70	1,36
Composição Auxiliar	88267	SINAPI	ENCANADOR OU BOMBEIRO HIDRÁULICO COM ENCARGOS COMPLEMENTARES	SEDI - SERVIÇOS DIVERSOS	H	0,0659000	25,23	1,66
Insumo	00000122	SINAPI	ADESIVO PLASTICO PARA PVC, FRASCO COM *850* GR	Material	UN	0,0118000	67,32	0,79
Insumo	00000813	SINAPI	BUCHA DE REDUCAO DE PVC, SOLDAVEL, LONGA, COM 50 X 25 MM, PARA AGUA FRIA PREDIAL	Material	UN	1,0000000	3,88	3,88
Insumo	00020083	SINAPI	SOLUCAO PREPARADORA / LIMPADORA PARA PVC, FRASCO COM 1000 CM3	Material	UN	0,0150000	76,27	1,14
Insumo	00038383	SINAPI	LIXA D'AGUA EM FOLHA, GRAO 100	Material	UN	0,0149000	2,42	0,03

14.1.20	Código	Banco	Descrição	Tipo	Und	Quant.	Valor Unit	Total
Composição	94704	SINAPI	ADAPTADOR COM FLANGE E ANEL DE VEDAÇÃO, PVC, SOLDÁVEL, DN 32 MM X 1", INSTALADO EM RESERVAÇÃO PREDIAL DE ÁGUA - FORNECIMENTO E INSTALAÇÃO. AF_04/2024	INHI - INSTALAÇÕES HIDROS SANITÁRIAS	UN	1,0000000	23,98	23,98

Composição Auxiliar	88248	SINAPI	AUXILIAR DE ENCANADOR OU BOMBEIRO HIDRÁULICO COM ENCARGOS COMPLEMENTARES	SEDI - SERVIÇOS DIVERSOS	H	0,1375000	20,70	2,84
Composição Auxiliar	88267	SINAPI	ENCANADOR OU BOMBEIRO HIDRÁULICO COM ENCARGOS COMPLEMENTARES	SEDI - SERVIÇOS DIVERSOS	H	0,1375000	25,23	3,46
Insumo	00000097	SINAPI	ADAPTADOR PVC SOLDAVEL, COM FLANGE E ANEL DE VEDACAO, 32 MM X 1", PARA CAIXA D'AGUA	Material	UN	1,0000000	16,96	16,96
Insumo	00000122	SINAPI	ADESIVO PLASTICO PARA PVC, FRASCO COM *850* GR	Material	UN	0,0047000	67,32	0,31
Insumo	00020083	SINAPI	SOLUCAO PREPARADORA / LIMPADORA PARA PVC, FRASCO COM 1000 CM3	Material	UN	0,0055000	76,27	0,41

14.1.21	Código	Banco	Descrição	Tipo	Und	Quant.	Valor Unit	Total
Composição	94706	SINAPI	ADAPTADOR COM FLANGE E ANEL DE VEDAÇÃO, PVC, SOLDÁVEL, DN 50 MM X 1 1/2", INSTALADO EM RESERVAÇÃO PREDIAL DE ÁGUA - FORNECIMENTO E INSTALAÇÃO. AF_04/2024	INHI - INSTALAÇÕES HIDROS SANITÁRIAS	UN	1,0000000	32,13	32,13
Composição Auxiliar	88248	SINAPI	AUXILIAR DE ENCANADOR OU BOMBEIRO HIDRÁULICO COM ENCARGOS COMPLEMENTARES	SEDI - SERVIÇOS DIVERSOS	H	0,1472000	20,70	3,04
Composição Auxiliar	88267	SINAPI	ENCANADOR OU BOMBEIRO HIDRÁULICO COM ENCARGOS COMPLEMENTARES	SEDI - SERVIÇOS DIVERSOS	H	0,1472000	25,23	3,71
Insumo	00000099	SINAPI	ADAPTADOR PVC SOLDAVEL, COM FLANGE E ANEL DE VEDACAO, 50 MM X 1 1/2", PARA CAIXA D'AGUA	Material	UN	1,0000000	23,99	23,99
Insumo	00000122	SINAPI	ADESIVO PLASTICO PARA PVC, FRASCO COM *850* GR	Material	UN	0,0082000	67,32	0,55
Insumo	00020083	SINAPI	SOLUCAO PREPARADORA / LIMPADORA PARA PVC, FRASCO COM 1000 CM3	Material	UN	0,0110000	76,27	0,83
Insumo	00038383	SINAPI	LIXA D'AGUA EM FOLHA, GRAO 100	Material	UN	0,0078000	2,42	0,01

14.1.22	Código	Banco	Descrição	Tipo	Und	Quant.	Valor Unit	Total
Composição	103967	SINAPI	BUCHA DE REDUÇÃO , LONGA, PVC, SOLDÁVEL, DN 50 X 32 MM, INSTALADO EM PRUMADA DE ÁGUA - FORNECIMENTO E INSTALAÇÃO. AF_06/2022	INHI - INSTALAÇÕES HIDROS SANITÁRIAS	UN	1,0000000	10,62	10,62
Composição Auxiliar	88248	SINAPI	AUXILIAR DE ENCANADOR OU BOMBEIRO HIDRÁULICO COM ENCARGOS COMPLEMENTARES	SEDI - SERVIÇOS DIVERSOS	H	0,0712000	20,70	1,47
Composição Auxiliar	88267	SINAPI	ENCANADOR OU BOMBEIRO HIDRÁULICO COM ENCARGOS COMPLEMENTARES	SEDI - SERVIÇOS DIVERSOS	H	0,0712000	25,23	1,79
Insumo	00000122	SINAPI	ADESIVO PLASTICO PARA PVC, FRASCO COM *850* GR	Material	UN	0,0129000	67,32	0,86
Insumo	00000820	SINAPI	BUCHA DE REDUCAO DE PVC, SOLDAVEL, LONGA, COM 50 X 32 MM, PARA AGUA FRIA PREDIAL	Material	UN	1,0000000	5,22	5,22
Insumo	00020083	SINAPI	SOLUCAO PREPARADORA / LIMPADORA PARA PVC, FRASCO COM 1000 CM3	Material	UN	0,0165000	76,27	1,25
Insumo	00038383	SINAPI	LIXA D'AGUA EM FOLHA, GRAO 100	Material	UN	0,0161000	2,42	0,03

14.1.23	Código	Banco	Descrição	Tipo	Und	Quant.	Valor Unit	Total
Composição	94796	SINAPI	TORNEIRA DE BOIA PARA CAIXA D	INHI - INSTALAÇÕES HIDROS SANITÁRIAS	UN	1,0000000	37,25	37,25
Composição Auxiliar	88248	SINAPI	AUXILIAR DE ENCANADOR OU BOMBEIRO HIDRÁULICO COM ENCARGOS COMPLEMENTARES	SEDI - SERVIÇOS DIVERSOS	H	0,1904000	20,70	3,94
Composição Auxiliar	88267	SINAPI	ENCANADOR OU BOMBEIRO HIDRÁULICO COM ENCARGOS COMPLEMENTARES	SEDI - SERVIÇOS DIVERSOS	H	0,1904000	25,23	4,80
Insumo	00003148	SINAPI	FITA VEDA ROSCA EM ROLOS DE 18 MM X 50 M (L X C)	Material	UN	0,0053000	16,67	0,08
Insumo	00011830	SINAPI	TORNEIRA DE BOIA CONVENCIONAL PARA CAIXA D'AGUA, AGUA FRIA, 3/4", COM HASTE E TORNEIRA METALICOS E BALAO PLASTICO	Material	UN	1,0000000	28,43	28,43

14.1.24	Código	Banco	Descrição	Tipo	Und	Quant.	Valor Unit	Total
Composição	102607	SINAPI	CAIXA D'ÁGUA EM POLIETILENO, 1000 LITROS - FORNECIMENTO E INSTALAÇÃO. AF_06/2021	INHI - INSTALAÇÕES HIDROS SANITÁRIAS	UN	1,0000000	528,62	528,62
Composição Auxiliar	88248	SINAPI	AUXILIAR DE ENCANADOR OU BOMBEIRO HIDRÁULICO COM ENCARGOS COMPLEMENTARES	SEDI - SERVIÇOS DIVERSOS	H	0,1510000	20,70	3,12
Composição Auxiliar	88267	SINAPI	ENCANADOR OU BOMBEIRO HIDRÁULICO COM ENCARGOS COMPLEMENTARES	SEDI - SERVIÇOS DIVERSOS	H	0,1510000	25,23	3,80
Insumo	00034636	SINAPI	CAIXA D'AGUA / RESERVATORIO EM POLIETILENO, 1000 LITROS, COM TAMPA	Material	UN	1,0000000	521,70	521,70

14.1.25	Código	Banco	Descrição	Tipo	Und	Quant.	Valor Unit	Total
Composição	86885	SINAPI	ENGATE FLEXIVEL EM PLÁSTICO BRANCO, 1/2" X 40CM - FORNECIMENTO E INSTALAÇÃO. AF_01/2020	INHI - INSTALAÇÕES HIDROS SANITÁRIAS	UN	1,0000000	11,96	11,96
Composição Auxiliar	88267	SINAPI	ENCANADOR OU BOMBEIRO HIDRÁULICO COM ENCARGOS COMPLEMENTARES	SEDI - SERVIÇOS DIVERSOS	H	0,1525000	25,23	3,84
Composição Auxiliar	88316	SINAPI	SERVENTE COM ENCARGOS COMPLEMENTARES	SEDI - SERVIÇOS DIVERSOS	H	0,0481000	20,64	0,99
Insumo	00003146	SINAPI	FITA VEDA ROSCA EM ROLOS DE 18 MM X 10 M (L X C)	Material	UN	0,0210000	4,52	0,09
Insumo	00011681	SINAPI	ENGATE/RABICHO FLEXIVEL PLASTICO (PVC OU ABS) BRANCO 1/2" X 40 CM	Material	UN	1,0000000	7,04	7,04

14.1.26	Código	Banco	Descrição	Tipo	Und	Quant.	Valor Unit	Total
Composição	95644	SINAPI	KIT CAVALETE PARA MEDIÇÃO DE ÁGUA - ENTRADA INDIVIDUALIZADA, EM PVC 32 MM (1"), PARA 1 MEDIDOR - FORNECIMENTO E INSTALAÇÃO (EXCLUSIVE HIDRÔMETRO). AF_03/2024	INHI - INSTALAÇÕES HIDROS SANITÁRIAS	UN	1,0000000	213,96	213,96

Composição Auxiliar	88248	SINAPI	AUXILIAR DE ENCANADOR OU BOMBEIRO HIDRÁULICO COM ENCARGOS COMPLEMENTARES	SEDI - SERVIÇOS DIVERSOS	H	1,7039000	20,70	35,27
Composição Auxiliar	88267	SINAPI	ENCANADOR OU BOMBEIRO HIDRÁULICO COM ENCARGOS COMPLEMENTARES	SEDI - SERVIÇOS DIVERSOS	H	1,7039000	25,23	42,98
Insumo	00000108	SINAPI	ADAPTADOR PVC SOLDAVEL CURTO COM BOLSA E ROSCA, 32 MM X 1", PARA AGUA FRIA	Material	UN	2,0000000	1,64	3,28
Insumo	00000122	SINAPI	ADESIVO PLASTICO PARA PVC, FRASCO COM *850* GR	Material	UN	0,0835000	67,32	5,62
Insumo	00000820	SINAPI	BUCHA DE REDUCAO DE PVC, SOLDAVEL, LONGA, COM 50 X 32 MM, PARA AGUA FRIA PREDIAL	Material	UN	1,0000000	5,22	5,22
Insumo	00003148	SINAPI	FITA VEDA ROSCA EM ROLOS DE 18 MM X 50 M (L X C)	Material	UN	0,0168000	16,67	0,28
Insumo	00003536	SINAPI	JOELHO PVC, SOLDAVEL, 90 GRAUS, 32 MM, COR MARROM, PARA AGUA FRIA PREDIAL	Material	UN	2,0000000	2,22	4,44
Insumo	00003540	SINAPI	JOELHO PVC, SOLDAVEL, 90 GRAUS, 50 MM, COR MARROM, PARA AGUA FRIA PREDIAL	Material	UN	2,0000000	4,57	9,14
Insumo	00006019	SINAPI	REGISTRO GAVETA BRUTO EM LATAO FORJADO, BITOLA 1" (REF 1509)	Material	UN	1,0000000	61,46	61,46
Insumo	00009869	SINAPI	TUBO PVC, SOLDAVEL, DE 32 MM, AGUA FRIA (NBR-5648)	Material	M	2,9905000	8,20	24,52
Insumo	00009875	SINAPI	TUBO PVC, SOLDAVEL, DE 50 MM, AGUA FRIA (NBR-5648)	Material	M	0,9444000	14,12	13,33
Insumo	00020083	SINAPI	SOLUCAO PREPARADORA / LIMPADORA PARA PVC, FRASCO COM 1000 CM3	Material	UN	0,1045000	76,27	7,97
Insumo	00038383	SINAPI	LIXA D'AGUA EM FOLHA, GRAO 100	Material	UN	0,1864000	2,42	0,45

14.1.27	Código	Banco	Descrição	Tipo	Und	Quant.	Valor Unit	Total
Composição	89378	SINAPI	LUVA, PVC, SOLDÁVEL, DN 25MM, INSTALADO EM RAMAL OU SUB-RAMAL DE ÁGUA - FORNECIMENTO E INSTALAÇÃO. AF_06/2022	INHI - INSTALAÇÕES HIDROS SANITÁRIAS	UN	1,0000000	6,55	6,55
Composição Auxiliar	88248	SINAPI	AUXILIAR DE ENCANADOR OU BOMBEIRO HIDRÁULICO COM ENCARGOS COMPLEMENTARES	SEDI - SERVIÇOS DIVERSOS	H	0,1013000	20,70	2,09
Composição Auxiliar	88267	SINAPI	ENCANADOR OU BOMBEIRO HIDRÁULICO COM ENCARGOS COMPLEMENTARES	SEDI - SERVIÇOS DIVERSOS	H	0,1013000	25,23	2,55
Insumo	00000122	SINAPI	ADESIVO PLASTICO PARA PVC, FRASCO COM *850* GR	Material	UN	0,0071000	67,32	0,47
Insumo	00003904	SINAPI	LUVA PVC SOLDAVEL, 25 MM, PARA AGUA FRIA PREDIAL	Material	UN	1,0000000	0,75	0,75
Insumo	00020083	SINAPI	SOLUCAO PREPARADORA / LIMPADORA PARA PVC, FRASCO COM 1000 CM3	Material	UN	0,0080000	76,27	0,61
Insumo	00038383	SINAPI	LIXA D'AGUA EM FOLHA, GRAO 100	Material	UN	0,0338000	2,42	0,08

14.1.28	Código	Banco	Descrição	Tipo	Und	Quant.	Valor Unit	Total
---------	--------	-------	-----------	------	-----	--------	------------	-------

Composição	89386	SINAPI	LUVA, PVC, SOLDÁVEL, DN 32MM, INSTALADO EM RAMAL OU SUB-RAMAL DE ÁGUA - FORNECIMENTO E INSTALAÇÃO. AF_06/2022	INHI - INSTALAÇÕES HIDROS SANITÁRIAS	UN	1,0000000	8,92	8,92
Composição Auxiliar	88248	SINAPI	AUXILIAR DE ENCANADOR OU BOMBEIRO HIDRÁULICO COM ENCARGOS COMPLEMENTARES	SEDI - SERVIÇOS DIVERSOS	H	0,1208000	20,70	2,50
Composição Auxiliar	88267	SINAPI	ENCANADOR OU BOMBEIRO HIDRÁULICO COM ENCARGOS COMPLEMENTARES	SEDI - SERVIÇOS DIVERSOS	H	0,1208000	25,23	3,04
Insumo	00000122	SINAPI	ADESIVO PLASTICO PARA PVC, FRASCO COM *850* GR	Material	UN	0,0094000	67,32	0,63
Insumo	00003903	SINAPI	LUVA PVC SOLDAVEL, 32 MM, PARA AGUA FRIA PREDIAL	Material	UN	1,0000000	1,83	1,83
Insumo	00020083	SINAPI	SOLUCAO PREPARADORA / LIMPADORA PARA PVC, FRASCO COM 1000 CM3	Material	UN	0,0110000	76,27	0,83
Insumo	00038383	SINAPI	LIXA D'AGUA EM FOLHA, GRAO 100	Material	UN	0,0403000	2,42	0,09

14.1.29	Código	Banco	Descrição	Tipo	Und	Quant.	Valor Unit	Total
Composição	103995	SINAPI	LUVA, PVC, SOLDÁVEL, DN 50MM, INSTALADO EM RAMAL DE DISTRIBUIÇÃO DE ÁGUA - FORNECIMENTO E INSTALAÇÃO. AF_06/2022	INHI - INSTALAÇÕES HIDROS SANITÁRIAS	UN	1,0000000	13,91	13,91
Composição Auxiliar	88248	SINAPI	AUXILIAR DE ENCANADOR OU BOMBEIRO HIDRÁULICO COM ENCARGOS COMPLEMENTARES	SEDI - SERVIÇOS DIVERSOS	H	0,1530000	20,70	3,16
Composição Auxiliar	88267	SINAPI	ENCANADOR OU BOMBEIRO HIDRÁULICO COM ENCARGOS COMPLEMENTARES	SEDI - SERVIÇOS DIVERSOS	H	0,1530000	25,23	3,86
Insumo	00000122	SINAPI	ADESIVO PLASTICO PARA PVC, FRASCO COM *850* GR	Material	UN	0,0165000	67,32	1,11
Insumo	00003863	SINAPI	LUVA PVC SOLDAVEL, 50 MM, PARA AGUA FRIA PREDIAL	Material	UN	1,0000000	3,99	3,99
Insumo	00020083	SINAPI	SOLUCAO PREPARADORA / LIMPADORA PARA PVC, FRASCO COM 1000 CM3	Material	UN	0,0220000	76,27	1,67
Insumo	00038383	SINAPI	LIXA D'AGUA EM FOLHA, GRAO 100	Material	UN	0,0510000	2,42	0,12

14.2.1	Código	Banco	Descrição	Tipo	Und	Quant.	Valor Unit	Total
Composição	89711	SINAPI	TUBO PVC, SERIE NORMAL, ESGOTO PREDIAL, DN 40 MM, FORNECIDO E INSTALADO EM RAMAL DE DESCARGA OU RAMAL DE ESGOTO SANITÁRIO. AF_08/2022	INHI - INSTALAÇÕES HIDROS SANITÁRIAS	M	1,0000000	18,58	18,58
Composição Auxiliar	88248	SINAPI	AUXILIAR DE ENCANADOR OU BOMBEIRO HIDRÁULICO COM ENCARGOS COMPLEMENTARES	SEDI - SERVIÇOS DIVERSOS	H	0,2930000	20,70	6,06
Composição Auxiliar	88267	SINAPI	ENCANADOR OU BOMBEIRO HIDRÁULICO COM ENCARGOS COMPLEMENTARES	SEDI - SERVIÇOS DIVERSOS	H	0,2930000	25,23	7,39
Insumo	00009835	SINAPI	TUBO PVC SERIE NORMAL, DN 40 MM, PARA ESGOTO PREDIAL (NBR 5688)	Material	M	1,0549000	4,84	5,10
Insumo	00038383	SINAPI	LIXA D'AGUA EM FOLHA, GRAO 100	Material	UN	0,0163000	2,42	0,03

14.2.2	Código	Banco	Descrição	Tipo	Und	Quant.	Valor Unit	Total
Composição	89712	SINAPI	TUBO PVC, SERIE NORMAL, ESGOTO PREDIAL, DN 50 MM, FORNECIDO E INSTALADO EM RAMAL DE DESCARGA OU RAMAL DE ESGOTO SANITÁRIO. AF_08/2022	INHI - INSTALAÇÕES HIDROS SANITÁRIAS	M	1,0000000	23,07	23,07
Composição Auxiliar	88248	SINAPI	AUXILIAR DE ENCANADOR OU BOMBEIRO HIDRÁULICO COM ENCARGOS COMPLEMENTARES	SEDI - SERVIÇOS DIVERSOS	H	0,3182000	20,70	6,58
Composição Auxiliar	88267	SINAPI	ENCANADOR OU BOMBEIRO HIDRÁULICO COM ENCARGOS COMPLEMENTARES	SEDI - SERVIÇOS DIVERSOS	H	0,3182000	25,23	8,02
Insumo	00009838	SINAPI	TUBO PVC SERIE NORMAL, DN 50 MM, PARA ESGOTO PREDIAL (NBR 5688)	Material	M	1,0549000	8,00	8,43
Insumo	00038383	SINAPI	LIXA D'AGUA EM FOLHA, GRAO 100	Material	UN	0,0177000	2,42	0,04

14.2.3	Código	Banco	Descrição	Tipo	Und	Quant.	Valor Unit	Total
Composição	89713	SINAPI	TUBO PVC, SERIE NORMAL, ESGOTO PREDIAL, DN 75 MM, FORNECIDO E INSTALADO EM RAMAL DE DESCARGA OU RAMAL DE ESGOTO SANITÁRIO. AF_08/2022	INHI - INSTALAÇÕES HIDROS SANITÁRIAS	M	1,0000000	28,63	28,63
Composição Auxiliar	88248	SINAPI	AUXILIAR DE ENCANADOR OU BOMBEIRO HIDRÁULICO COM ENCARGOS COMPLEMENTARES	SEDI - SERVIÇOS DIVERSOS	H	0,3813000	20,70	7,89
Composição Auxiliar	88267	SINAPI	ENCANADOR OU BOMBEIRO HIDRÁULICO COM ENCARGOS COMPLEMENTARES	SEDI - SERVIÇOS DIVERSOS	H	0,3813000	25,23	9,62
Insumo	00009837	SINAPI	TUBO PVC SERIE NORMAL, DN 75 MM, PARA ESGOTO PREDIAL (NBR 5688)	Material	M	1,0549000	10,50	11,07
Insumo	00038383	SINAPI	LIXA D'AGUA EM FOLHA, GRAO 100	Material	UN	0,0212000	2,42	0,05

14.2.4	Código	Banco	Descrição	Tipo	Und	Quant.	Valor Unit	Total
Composição	89714	SINAPI	TUBO PVC, SERIE NORMAL, ESGOTO PREDIAL, DN 100 MM, FORNECIDO E INSTALADO EM RAMAL DE DESCARGA OU RAMAL DE ESGOTO SANITÁRIO. AF_08/2022	INHI - INSTALAÇÕES HIDROS SANITÁRIAS	M	1,0000000	32,14	32,14
Composição Auxiliar	88248	SINAPI	AUXILIAR DE ENCANADOR OU BOMBEIRO HIDRÁULICO COM ENCARGOS COMPLEMENTARES	SEDI - SERVIÇOS DIVERSOS	H	0,4444000	20,70	9,19
Composição Auxiliar	88267	SINAPI	ENCANADOR OU BOMBEIRO HIDRÁULICO COM ENCARGOS COMPLEMENTARES	SEDI - SERVIÇOS DIVERSOS	H	0,4444000	25,23	11,21
Insumo	00009836	SINAPI	TUBO PVC SERIE NORMAL, DN 100 MM, PARA ESGOTO PREDIAL (NBR 5688)	Material	M	1,0549000	11,09	11,69
Insumo	00038383	SINAPI	LIXA D'AGUA EM FOLHA, GRAO 100	Material	UN	0,0247000	2,42	0,05

14.2.9	Código	Banco	Descrição	Tipo	Und	Quant.	Valor Unit	Total
--------	--------	-------	-----------	------	-----	--------	------------	-------

Composição	90446	SINAPI	RASGO LINEAR MECANIZADO EM CONTRAPISO, PARA RAMAIS/DISTRIBUIÇÃO DE INSTALAÇÕES HIDRÁULICAS, DIÂMETROS MAIORES QUE 75 MM E MENORES OU IGUAIS A 100 MM. AF_09/2023_PS	INHI - INSTALAÇÕES HIDROS SANITÁRIAS	M	1,0000000	23,98	23,98
Composição Auxiliar	102274	SINAPI	MARTELO DEMOLIDOR ELÉTRICO, COM POTÊNCIA DE 2.000 W, 1.000 IMPACTOS POR MINUTO, PESO DE 30 KG - CHI DIURNO. AF_01/2021	CHOR - CUSTOS HORÁRIOS DE MÁQUINAS E EQUIPAMENTOS	CHI	0,2870000	26,80	7,69
Composição Auxiliar	102275	SINAPI	MARTELO DEMOLIDOR ELÉTRICO, COM POTÊNCIA DE 2.000 W, 1.000 IMPACTOS POR MINUTO, PESO DE 30 KG - CHP DIURNO. AF_01/2021	CHOR - CUSTOS HORÁRIOS DE MÁQUINAS E EQUIPAMENTOS	CHP	0,1175000	29,63	3,48
Composição Auxiliar	88248	SINAPI	AUXILIAR DE ENCANADOR OU BOMBEIRO HIDRÁULICO COM ENCARGOS COMPLEMENTARES	SEDI - SERVIÇOS DIVERSOS	H	0,1138000	20,70	2,35
Composição Auxiliar	88298	SINAPI	OPERADOR DE MARTELETE OU MARTELETEIRO COM ENCARGOS COMPLEMENTARES	SEDI - SERVIÇOS DIVERSOS	H	0,4047000	25,86	10,46

14.2.10	Código	Banco	Descrição	Tipo	Und	Quant.	Valor Unit	Total
Composição	90470	SINAPI	CHUMBAMENTO LINEAR EM CONTRAPISO PARA RAMAIS/DISTRIBUIÇÃO DE INSTALAÇÕES HIDRÁULICAS COM DIÂMETROS MAIORES QUE 75 MM E MENORES OU IGUAIS A 100 MM. AF_09/2023	INHI - INSTALAÇÕES HIDROS SANITÁRIAS	M	1,0000000	15,61	15,61
Composição Auxiliar	88248	SINAPI	AUXILIAR DE ENCANADOR OU BOMBEIRO HIDRÁULICO COM ENCARGOS COMPLEMENTARES	SEDI - SERVIÇOS DIVERSOS	H	0,0538000	20,70	1,11
Composição Auxiliar	88267	SINAPI	ENCANADOR OU BOMBEIRO HIDRÁULICO COM ENCARGOS COMPLEMENTARES	SEDI - SERVIÇOS DIVERSOS	H	0,2365000	25,23	5,96
Composição Auxiliar	88629	SINAPI	ARGAMASSA TRAÇO 1:3 (EM VOLUME DE CIMENTO E AREIA MÉDIA ÚMIDA), PREPARO MANUAL. AF_08/2019	SEDI - SERVIÇOS DIVERSOS	m³	0,0113000	756,14	8,54

14.2.11	Código	Banco	Descrição	Tipo	Und	Quant.	Valor Unit	Total
Composição	104780	SINAPI	RASGO LINEAR MECANIZADO EM ALVENARIA, PARA ELETRODUTOS, DIÂMETROS MENORES OU IGUAIS A 40 MM. AF_09/2023	INEL - INSTALAÇÃO ELÉTRICA/ELETRIFICAÇÃO E ILUMINAÇÃO EXTERNA	M	1,0000000	6,09	6,09
Composição Auxiliar	88247	SINAPI	AUXILIAR DE ELETRICISTA COM ENCARGOS COMPLEMENTARES	SEDI - SERVIÇOS DIVERSOS	H	0,0475000	21,70	1,03
Composição Auxiliar	91692	SINAPI	SERRA CIRCULAR DE BANCADA COM MOTOR ELÉTRICO POTÊNCIA DE 5HP, COM COIFA PARA DISCO 10" - CHP DIURNO. AF_08/2015	CHOR - CUSTOS HORÁRIOS DE MÁQUINAS E EQUIPAMENTOS	CHP	0,0491000	31,16	1,52
Composição Auxiliar	91693	SINAPI	SERRA CIRCULAR DE BANCADA COM MOTOR ELÉTRICO POTÊNCIA DE 5HP, COM COIFA PARA DISCO 10" - CHI DIURNO. AF_08/2015	CHOR - CUSTOS HORÁRIOS DE MÁQUINAS E EQUIPAMENTOS	CHI	0,1199000	29,59	3,54

14.2.15	Código	Banco	Descrição	Tipo	Und	Quant.	Valor Unit	Total
---------	--------	-------	-----------	------	-----	--------	------------	-------

Composição	89724	SINAPI	JOELHO 90 GRAUS, PVC, SERIE NORMAL, ESGOTO PREDIAL, DN 40 MM, JUNTA SOLDÁVEL, FORNECIDO E INSTALADO EM RAMAL DE DESCARGA OU RAMAL DE ESGOTO SANITÁRIO. AF_08/2022	INHI - INSTALAÇÕES HIDROS SANITÁRIAS	UN	1,0000000	9,20	9,20
Composição Auxiliar	88248	SINAPI	AUXILIAR DE ENCANADOR OU BOMBEIRO HIDRÁULICO COM ENCARGOS COMPLEMENTARES	SEDI - SERVIÇOS DIVERSOS	H	0,1270000	20,70	2,62
Composição Auxiliar	88267	SINAPI	ENCANADOR OU BOMBEIRO HIDRÁULICO COM ENCARGOS COMPLEMENTARES	SEDI - SERVIÇOS DIVERSOS	H	0,1270000	25,23	3,20
Insumo	00000122	SINAPI	ADESIVO PLASTICO PARA PVC, FRASCO COM *850* GR	Material	UN	0,0099000	67,32	0,66
Insumo	00003517	SINAPI	JOELHO PVC, SOLDÁVEL, BB, 90 GRAUS, SEM ANEL, DN 40 MM, PARA ESGOTO PREDIAL SECUNDARIO	Material	UN	1,0000000	1,57	1,57
Insumo	00020083	SINAPI	SOLUCAO PREPARADORA / LIMPADORA PARA PVC, FRASCO COM 1000 CM3	Material	UN	0,0150000	76,27	1,14
Insumo	00038383	SINAPI	LIXA D'AGUA EM FOLHA, GRAO 100	Material	UN	0,0071000	2,42	0,01

14.2.16	Código	Banco	Descrição	Tipo	Und	Quant.	Valor Unit	Total
Composição	89731	SINAPI	JOELHO 90 GRAUS, PVC, SERIE NORMAL, ESGOTO PREDIAL, DN 50 MM, JUNTA ELÁSTICA, FORNECIDO E INSTALADO EM RAMAL DE DESCARGA OU RAMAL DE ESGOTO SANITÁRIO. AF_08/2022	INHI - INSTALAÇÕES HIDROS SANITÁRIAS	UN	1,0000000	14,26	14,26
Composição Auxiliar	88248	SINAPI	AUXILIAR DE ENCANADOR OU BOMBEIRO HIDRÁULICO COM ENCARGOS COMPLEMENTARES	SEDI - SERVIÇOS DIVERSOS	H	0,1379000	20,70	2,85
Composição Auxiliar	88267	SINAPI	ENCANADOR OU BOMBEIRO HIDRÁULICO COM ENCARGOS COMPLEMENTARES	SEDI - SERVIÇOS DIVERSOS	H	0,1379000	25,23	3,47
Insumo	00000296	SINAPI	ANEL BORRACHA PARA TUBO ESGOTO PREDIAL, DN 50 MM (NBR 5688)	Material	UN	2,0000000	2,14	4,28
Insumo	00003526	SINAPI	JOELHO PVC, SOLDÁVEL, PB, 90 GRAUS, DN 50 MM, PARA ESGOTO PREDIAL	Material	UN	1,0000000	2,28	2,28
Insumo	00020078	SINAPI	PASTA LUBRIFICANTE PARA TUBOS E CONEXOES COM JUNTA ELASTICA, EMBALAGEM DE *400* GR (USO EM PVC, ACO, POLIETILENO E OUTROS)	Material	UN	0,0500000	27,78	1,38

14.2.17	Código	Banco	Descrição	Tipo	Und	Quant.	Valor Unit	Total
Composição	89744	SINAPI	JOELHO 90 GRAUS, PVC, SERIE NORMAL, ESGOTO PREDIAL, DN 100 MM, JUNTA ELÁSTICA, FORNECIDO E INSTALADO EM RAMAL DE DESCARGA OU RAMAL DE ESGOTO SANITÁRIO. AF_08/2022	INHI - INSTALAÇÕES HIDROS SANITÁRIAS	UN	1,0000000	25,78	25,78
Composição Auxiliar	88248	SINAPI	AUXILIAR DE ENCANADOR OU BOMBEIRO HIDRÁULICO COM ENCARGOS COMPLEMENTARES	SEDI - SERVIÇOS DIVERSOS	H	0,1926000	20,70	3,98
Composição Auxiliar	88267	SINAPI	ENCANADOR OU BOMBEIRO HIDRÁULICO COM ENCARGOS COMPLEMENTARES	SEDI - SERVIÇOS DIVERSOS	H	0,1926000	25,23	4,85
Insumo	00000301	SINAPI	ANEL BORRACHA PARA TUBO ESGOTO PREDIAL, DN 100 MM (NBR 5688)	Material	UN	2,0000000	3,79	7,58

Insumo	00003520	SINAPI	JOELHO PVC, SOLDAREL, PB, 90 GRAUS, DN 100 MM, PARA ESGOTO PREDIAL	Material	UN	1,0000000	6,18	6,18
Insumo	00020078	SINAPI	PASTA LUBRIFICANTE PARA TUBOS E CONEXOES COM JUNTA ELASTICA, EMBALAGEM DE *400* GR (USO EM PVC, ACO, POLIETILENO E OUTROS)	Material	UN	0,1150000	27,78	3,19

14.2.17	Código	Banco	Descrição	Tipo	Und	Quant.	Valor Unit	Total
Composição	89737	SINAPI	JOELHO 90 GRAUS, PVC, SERIE NORMAL, ESGOTO PREDIAL, DN 75 MM, JUNTA ELÁSTICA, FORNECIDO E INSTALADO EM RAMAL DE DESCARGA OU RAMAL DE ESGOTO SANITÁRIO. AF_08/2022	INHI - INSTALAÇÕES HIDROS SANITÁRIAS	UN	1,0000000	21,12	21,12
Composição Auxiliar	88248	SINAPI	AUXILIAR DE ENCANADOR OU BOMBEIRO HIDRÁULICO COM ENCARGOS COMPLEMENTARES	SEDI - SERVIÇOS DIVERSOS	H	0,1652000	20,70	3,41
Composição Auxiliar	88267	SINAPI	ENCANADOR OU BOMBEIRO HIDRÁULICO COM ENCARGOS COMPLEMENTARES	SEDI - SERVIÇOS DIVERSOS	H	0,1652000	25,23	4,16
Insumo	00000297	SINAPI	ANEL BORRACHA PARA TUBO ESGOTO PREDIAL, DN 75 MM (NBR 5688)	Material	UN	2,0000000	3,15	6,30
Insumo	00003509	SINAPI	JOELHO PVC, SOLDAREL, PB, 90 GRAUS, DN 75 MM, PARA ESGOTO PREDIAL	Material	UN	1,0000000	5,17	5,17
Insumo	00020078	SINAPI	PASTA LUBRIFICANTE PARA TUBOS E CONEXOES COM JUNTA ELASTICA, EMBALAGEM DE *400* GR (USO EM PVC, ACO, POLIETILENO E OUTROS)	Material	UN	0,0750000	27,78	2,08

14.2.18	Código	Banco	Descrição	Tipo	Und	Quant.	Valor Unit	Total
Composição	89726	SINAPI	JOELHO 45 GRAUS, PVC, SERIE NORMAL, ESGOTO PREDIAL, DN 40 MM, JUNTA SOLDÁVEL, FORNECIDO E INSTALADO EM RAMAL DE DESCARGA OU RAMAL DE ESGOTO SANITÁRIO. AF_08/2022	INHI - INSTALAÇÕES HIDROS SANITÁRIAS	UN	1,0000000	9,37	9,37
Composição Auxiliar	88248	SINAPI	AUXILIAR DE ENCANADOR OU BOMBEIRO HIDRÁULICO COM ENCARGOS COMPLEMENTARES	SEDI - SERVIÇOS DIVERSOS	H	0,1270000	20,70	2,62
Composição Auxiliar	88267	SINAPI	ENCANADOR OU BOMBEIRO HIDRÁULICO COM ENCARGOS COMPLEMENTARES	SEDI - SERVIÇOS DIVERSOS	H	0,1270000	25,23	3,20
Insumo	00000122	SINAPI	ADESIVO PLASTICO PARA PVC, FRASCO COM *850* GR	Material	UN	0,0099000	67,32	0,66
Insumo	00003516	SINAPI	JOELHO PVC, SOLDAREL, BB, 45 GRAUS, DN 40 MM, PARA ESGOTO PREDIAL	Material	UN	1,0000000	1,74	1,74
Insumo	00020083	SINAPI	SOLUCAO PREPARADORA / LIMPADORA PARA PVC, FRASCO COM 1000 CM3	Material	UN	0,0150000	76,27	1,14
Insumo	00038383	SINAPI	LIXA D'AGUA EM FOLHA, GRAO 100	Material	UN	0,0071000	2,42	0,01

14.2.19	Código	Banco	Descrição	Tipo	Und	Quant.	Valor Unit	Total
---------	--------	-------	-----------	------	-----	--------	------------	-------

Composição	89739	SINAPI	JOELHO 45 GRAUS, PVC, SERIE NORMAL, ESGOTO PREDIAL, DN 75 MM, JUNTA ELÁSTICA, FORNECIDO E INSTALADO EM RAMAL DE DESCARGA OU RAMAL DE ESGOTO SANITÁRIO. AF_08/2022	INHI - INSTALAÇÕES HIDROS SANITÁRIAS	UN	1,0000000	21,85	21,85
Composição Auxiliar	88248	SINAPI	AUXILIAR DE ENCANADOR OU BOMBEIRO HIDRÁULICO COM ENCARGOS COMPLEMENTARES	SEDI - SERVIÇOS DIVERSOS	H	0,1652000	20,70	3,41
Composição Auxiliar	88267	SINAPI	ENCANADOR OU BOMBEIRO HIDRÁULICO COM ENCARGOS COMPLEMENTARES	SEDI - SERVIÇOS DIVERSOS	H	0,1652000	25,23	4,16
Insumo	00000297	SINAPI	ANEL BORRACHA PARA TUBO ESGOTO PREDIAL, DN 75 MM (NBR 5688)	Material	UN	2,0000000	3,15	6,30
Insumo	00003519	SINAPI	JOELHO PVC, SOLDAVEL, PB, 45 GRAUS, DN 75 MM, PARA ESGOTO PREDIAL	Material	UN	1,0000000	5,90	5,90
Insumo	00020078	SINAPI	PASTA LUBRIFICANTE PARA TUBOS E CONEXOES COM JUNTA ELASTICA, EMBALAGEM DE *400* GR (USO EM PVC, ACO, POLIETILENO E OUTROS)	Material	UN	0,0750000	27,78	2,08

14.2.19	Código	Banco	Descrição	Tipo	Und	Quant.	Valor Unit	Total
Composição	89732	SINAPI	JOELHO 45 GRAUS, PVC, SERIE NORMAL, ESGOTO PREDIAL, DN 50 MM, JUNTA ELÁSTICA, FORNECIDO E INSTALADO EM RAMAL DE DESCARGA OU RAMAL DE ESGOTO SANITÁRIO. AF_08/2022	INHI - INSTALAÇÕES HIDROS SANITÁRIAS	UN	1,0000000	14,80	14,80
Composição Auxiliar	88248	SINAPI	AUXILIAR DE ENCANADOR OU BOMBEIRO HIDRÁULICO COM ENCARGOS COMPLEMENTARES	SEDI - SERVIÇOS DIVERSOS	H	0,1379000	20,70	2,85
Composição Auxiliar	88267	SINAPI	ENCANADOR OU BOMBEIRO HIDRÁULICO COM ENCARGOS COMPLEMENTARES	SEDI - SERVIÇOS DIVERSOS	H	0,1379000	25,23	3,47
Insumo	00000296	SINAPI	ANEL BORRACHA PARA TUBO ESGOTO PREDIAL, DN 50 MM (NBR 5688)	Material	UN	2,0000000	2,14	4,28
Insumo	00003518	SINAPI	JOELHO PVC, SOLDAVEL, PB, 45 GRAUS, DN 50 MM, PARA ESGOTO PREDIAL	Material	UN	1,0000000	2,82	2,82
Insumo	00020078	SINAPI	PASTA LUBRIFICANTE PARA TUBOS E CONEXOES COM JUNTA ELASTICA, EMBALAGEM DE *400* GR (USO EM PVC, ACO, POLIETILENO E OUTROS)	Material	UN	0,0500000	27,78	1,38

14.2.20	Código	Banco	Descrição	Tipo	Und	Quant.	Valor Unit	Total
Composição	89784	SINAPI	TE, PVC, SERIE NORMAL, ESGOTO PREDIAL, DN 50 X 50 MM, JUNTA ELÁSTICA, FORNECIDO E INSTALADO EM RAMAL DE DESCARGA OU RAMAL DE ESGOTO SANITÁRIO. AF_08/2022	INHI - INSTALAÇÕES HIDROS SANITÁRIAS	UN	1,0000000	22,52	22,52
Composição Auxiliar	88248	SINAPI	AUXILIAR DE ENCANADOR OU BOMBEIRO HIDRÁULICO COM ENCARGOS COMPLEMENTARES	SEDI - SERVIÇOS DIVERSOS	H	0,1839000	20,70	3,80
Composição Auxiliar	88267	SINAPI	ENCANADOR OU BOMBEIRO HIDRÁULICO COM ENCARGOS COMPLEMENTARES	SEDI - SERVIÇOS DIVERSOS	H	0,1839000	25,23	4,63
Insumo	00000296	SINAPI	ANEL BORRACHA PARA TUBO ESGOTO PREDIAL, DN 50 MM (NBR 5688)	Material	UN	3,0000000	2,14	6,42

Insumo	00007097	SINAPI	TE SANITARIO, PVC, DN 50 X 50 MM, SERIE NORMAL, PARA ESGOTO PREDIAL	Material	UN	1,0000000	5,59	5,59
Insumo	00020078	SINAPI	PASTA LUBRIFICANTE PARA TUBOS E CONEXOES COM JUNTA ELASTICA, EMBALAGEM DE *400* GR (USO EM PVC, ACO, POLIETILENO E OUTROS)	Material	UN	0,0750000	27,78	2,08

14.2.21	Código	Banco	Descrição	Tipo	Und	Quant.	Valor Unit	Total
Composição	89786	SINAPI	TE, PVC, SERIE NORMAL, ESGOTO PREDIAL, DN 75 X 75 MM, JUNTA ELÁSTICA, FORNECIDO E INSTALADO EM RAMAL DE DESCARGA OU RAMAL DE ESGOTO SANITÁRIO. AF_08/2022	INHI - INSTALAÇÕES HIDROS SANITÁRIAS	UN	1,0000000	35,03	35,03
Composição Auxiliar	88248	SINAPI	AUXILIAR DE ENCANADOR OU BOMBEIRO HIDRÁULICO COM ENCARGOS COMPLEMENTARES	SEDI - SERVIÇOS DIVERSOS	H	0,2203000	20,70	4,56
Composição Auxiliar	88267	SINAPI	ENCANADOR OU BOMBEIRO HIDRÁULICO COM ENCARGOS COMPLEMENTARES	SEDI - SERVIÇOS DIVERSOS	H	0,2203000	25,23	5,55
Insumo	00000297	SINAPI	ANEL BORRACHA PARA TUBO ESGOTO PREDIAL, DN 75 MM (NBR 5688)	Material	UN	3,0000000	3,15	9,45
Insumo	00011658	SINAPI	TE SANITARIO, PVC, DN 75 X 75 MM, SERIE NORMAL PARA ESGOTO PREDIAL	Material	UN	1,0000000	12,35	12,35
Insumo	00020078	SINAPI	PASTA LUBRIFICANTE PARA TUBOS E CONEXOES COM JUNTA ELASTICA, EMBALAGEM DE *400* GR (USO EM PVC, ACO, POLIETILENO E OUTROS)	Material	UN	0,1125000	27,78	3,12

14.2.22	Código	Banco	Descrição	Tipo	Und	Quant.	Valor Unit	Total
Composição	1582	ORSE	Redução excentrica em pvc rígido soldável, para esgoto primário, diâm = 75 x 50mm	Tubos e Conexões de PVC Rígido Soldável para Esgoto	un	1,0000000	18,50	18,50
Composição Auxiliar	10549	ORSE	Encargos Complementares - Servente	Provisórios	h	0,1800000	3,79	0,68
Composição Auxiliar	10554	ORSE	Encargos Complementares - Encanador	Provisórios	h	0,1800000	3,72	0,66
Insumo	138	ORSE	Adesivo pvc em frasco de 850 gramas	Material	kg	0,0250000	71,51	1,78
Insumo	1936	ORSE	Reducao excentrica pvc sanitario d= 75 x 50mm	Material	un	1,0000000	6,95	6,95
Insumo	2036	ORSE	Solucao limpadora pvc	Material	l	0,0370000	68,86	2,54
Insumo	00002696/SIN	ORSE	Encanador ou bombeiro hidraulico (horista)	Mão de Obra	h	0,1800000	19,13	3,44
Insumo	00006111/SIN	ORSE	Servente de obras (horista)	Mão de Obra	h	0,1800000	13,65	2,45

14.2.23	Código	Banco	Descrição	Tipo	Und	Quant.	Valor Unit	Total
---------	--------	-------	-----------	------	-----	--------	------------	-------

Composição	89752	SINAPI	LUVA SIMPLES, PVC, SERIE NORMAL, ESGOTO PREDIAL, DN 40 MM, JUNTA SOLDÁVEL, FORNECIDO E INSTALADO EM RAMAL DE DESCARGA OU RAMAL DE ESGOTO SANITÁRIO. AF_08/2022	INHI - INSTALAÇÕES HIDROS SANITÁRIAS	UN	1,0000000	6,88	6,88
Composição Auxiliar	88248	SINAPI	AUXILIAR DE ENCANADOR OU BOMBEIRO HIDRÁULICO COM ENCARGOS COMPLEMENTARES	SEDI - SERVIÇOS DIVERSOS	H	0,0846000	20,70	1,75
Composição Auxiliar	88267	SINAPI	ENCANADOR OU BOMBEIRO HIDRÁULICO COM ENCARGOS COMPLEMENTARES	SEDI - SERVIÇOS DIVERSOS	H	0,0846000	25,23	2,13
Insumo	00000122	SINAPI	ADESIVO PLASTICO PARA PVC, FRASCO COM *850* GR	Material	UN	0,0099000	67,32	0,66
Insumo	00003897	SINAPI	LUVA SIMPLES, PVC, SOLDAVEL, DN 40 MM, SERIE NORMAL, PARA ESGOTO PREDIAL	Material	UN	1,0000000	1,19	1,19
Insumo	00020083	SINAPI	SOLUCAO PREPARADORA / LIMPADORA PARA PVC, FRASCO COM 1000 CM3	Material	UN	0,0150000	76,27	1,14
Insumo	00038383	SINAPI	LIXA D'AGUA EM FOLHA, GRAO 100	Material	UN	0,0071000	2,42	0,01

14.2.24	Código	Banco	Descrição	Tipo	Und	Quant.	Valor Unit	Total
Composição	89753	SINAPI	LUVA SIMPLES, PVC, SERIE NORMAL, ESGOTO PREDIAL, DN 50 MM, JUNTA ELÁSTICA, FORNECIDO E INSTALADO EM RAMAL DE DESCARGA OU RAMAL DE ESGOTO SANITÁRIO. AF_08/2022	INHI - INSTALAÇÕES HIDROS SANITÁRIAS	UN	1,0000000	8,08	8,08
Composição Auxiliar	88248	SINAPI	AUXILIAR DE ENCANADOR OU BOMBEIRO HIDRÁULICO COM ENCARGOS COMPLEMENTARES	SEDI - SERVIÇOS DIVERSOS	H	0,0919000	20,70	1,90
Composição Auxiliar	88267	SINAPI	ENCANADOR OU BOMBEIRO HIDRÁULICO COM ENCARGOS COMPLEMENTARES	SEDI - SERVIÇOS DIVERSOS	H	0,0919000	25,23	2,31
Insumo	00000122	SINAPI	ADESIVO PLASTICO PARA PVC, FRASCO COM *850* GR	Material	UN	0,0073000	67,32	0,49
Insumo	00003875	SINAPI	LUVA SIMPLES, PVC, SOLDAVEL, DN 50 MM, SERIE NORMAL, PARA ESGOTO PREDIAL	Material	UN	1,0000000	2,46	2,46
Insumo	00020083	SINAPI	SOLUCAO PREPARADORA / LIMPADORA PARA PVC, FRASCO COM 1000 CM3	Material	UN	0,0110000	76,27	0,83
Insumo	00038383	SINAPI	LIXA D'AGUA EM FOLHA, GRAO 100	Material	UN	0,0390000	2,42	0,09

14.2.25	Código	Banco	Descrição	Tipo	Und	Quant.	Valor Unit	Total
Composição	89774	SINAPI	LUVA SIMPLES, PVC, SERIE NORMAL, ESGOTO PREDIAL, DN 75 MM, JUNTA ELÁSTICA, FORNECIDO E INSTALADO EM RAMAL DE DESCARGA OU RAMAL DE ESGOTO SANITÁRIO. AF_08/2022	INHI - INSTALAÇÕES HIDROS SANITÁRIAS	UN	1,0000000	13,26	13,26
Composição Auxiliar	88248	SINAPI	AUXILIAR DE ENCANADOR OU BOMBEIRO HIDRÁULICO COM ENCARGOS COMPLEMENTARES	SEDI - SERVIÇOS DIVERSOS	H	0,1102000	20,70	2,28
Composição Auxiliar	88267	SINAPI	ENCANADOR OU BOMBEIRO HIDRÁULICO COM ENCARGOS COMPLEMENTARES	SEDI - SERVIÇOS DIVERSOS	H	0,1102000	25,23	2,78

Insumo	00000122	SINAPI	ADESIVO PLASTICO PARA PVC, FRASCO COM *850* GR	Material	UN	0,0167000	67,32	1,12
Insumo	00003898	SINAPI	LUVA SIMPLES, PVC, SOLDAVEL, DN 75 MM, SERIE NORMAL, PARA ESGOTO PREDIAL	Material	UN	1,0000000	4,99	4,99
Insumo	00020083	SINAPI	SOLUCAO PREPARADORA / LIMPADORA PARA PVC, FRASCO COM 1000 CM3	Material	UN	0,0260000	76,27	1,98
Insumo	00038383	SINAPI	LIXA D'AGUA EM FOLHA, GRAO 100	Material	UN	0,0460000	2,42	0,11

14.2.26	Código	Banco	Descrição	Tipo	Und	Quant.	Valor Unit	Total
Composição	89778	SINAPI	LUVA SIMPLES, PVC, SERIE NORMAL, ESGOTO PREDIAL, DN 100 MM, JUNTA ELÁSTICA, FORNECIDO E INSTALADO EM RAMAL DE DESCARGA OU RAMAL DE ESGOTO SANITÁRIO. AF_08/2022	INHI - INSTALAÇÕES HIDROS SANITÁRIAS	UN	1,0000000	15,46	15,46
Composição Auxiliar	88248	SINAPI	AUXILIAR DE ENCANADOR OU BOMBEIRO HIDRÁULICO COM ENCARGOS COMPLEMENTARES	SEDI - SERVIÇOS DIVERSOS	H	0,1284000	20,70	2,65
Composição Auxiliar	88267	SINAPI	ENCANADOR OU BOMBEIRO HIDRÁULICO COM ENCARGOS COMPLEMENTARES	SEDI - SERVIÇOS DIVERSOS	H	0,1284000	25,23	3,23
Insumo	00000122	SINAPI	ADESIVO PLASTICO PARA PVC, FRASCO COM *850* GR	Material	UN	0,0245000	67,32	1,64
Insumo	00003899	SINAPI	LUVA SIMPLES, PVC, SOLDAVEL, DN 100 MM, SERIE NORMAL, PARA ESGOTO PREDIAL	Material	UN	1,0000000	4,88	4,88
Insumo	00020083	SINAPI	SOLUCAO PREPARADORA / LIMPADORA PARA PVC, FRASCO COM 1000 CM3	Material	UN	0,0400000	76,27	3,05
Insumo	00038383	SINAPI	LIXA D'AGUA EM FOLHA, GRAO 100	Material	UN	0,0054000	2,42	0,01

14.2.27	Código	Banco	Descrição	Tipo	Und	Quant.	Valor Unit	Total
Composição	89491	SINAPI	CAIXA SIFONADA, PVC, DN 150 X 185 X 75 MM, FORNECIDA E INSTALADA EM RAMAIS DE ENCAMINHAMENTO DE ÁGUA PLUVIAL. AF_06/2022	INHI - INSTALAÇÕES HIDROS SANITÁRIAS	UN	1,0000000	90,35	90,35
Composição Auxiliar	88248	SINAPI	AUXILIAR DE ENCANADOR OU BOMBEIRO HIDRÁULICO COM ENCARGOS COMPLEMENTARES	SEDI - SERVIÇOS DIVERSOS	H	0,3370000	20,70	6,97
Composição Auxiliar	88267	SINAPI	ENCANADOR OU BOMBEIRO HIDRÁULICO COM ENCARGOS COMPLEMENTARES	SEDI - SERVIÇOS DIVERSOS	H	0,3370000	25,23	8,50
Insumo	00000122	SINAPI	ADESIVO PLASTICO PARA PVC, FRASCO COM *850* GR	Material	UN	0,0668000	67,32	4,49
Insumo	00000298	SINAPI	ANEL BORRACHA, DN 75 MM, PARA TUBO SERIE REFORCADA ESGOTO PREDIAL	Material	UN	1,0000000	3,42	3,42
Insumo	00011714	SINAPI	CAIXA SIFONADA, PVC, 150 X *185* X 75 MM, COM GRELHA QUADRADA, BRANCA	Material	UN	1,0000000	58,19	58,19
Insumo	00020078	SINAPI	PASTA LUBRIFICANTE PARA TUBOS E CONEXOES COM JUNTA ELASTICA, EMBALAGEM DE *400* GR (USO EM PVC, ACO, POLIETILENO E OUTROS)	Material	UN	0,0300000	27,78	0,83

Insumo	00020083	SINAPI	SOLUCAO PREPARADORA / LIMPADORA PARA PVC, FRASCO COM 1000 CM3	Material	UN	0,1040000	76,27	7,93
Insumo	00038383	SINAPI	LIXA D'AGUA EM FOLHA, GRAO 100	Material	UN	0,0104000	2,42	0,02

14.2.28	Código	Banco	Descrição	Tipo	Und	Quant.	Valor Unit	Total
Composição	3672	ORSE	Sifao para lavatório em PVC, ASTRA SC3, 1 1/2" x 40 mm, acabamento branco ou similar	Louças e Metais Sanitários	un	1,0000000	36,42	36,42
Composição Auxiliar	10549	ORSE	Encargos Complementares - Servente	Provisórios	h	0,5000000	3,79	1,89
Composição Auxiliar	10554	ORSE	Encargos Complementares - Encanador	Provisórios	h	0,5000000	3,72	1,86
Insumo	981	ORSE	Fita veda rosca 18mm	Material	m	0,5000000	0,22	0,11
Insumo	00002696/SIN	ORSE	Encanador ou bombeiro hidraulico (horista)	Mão de Obra	h	0,5000000	19,13	9,56
Insumo	00006111/SIN	ORSE	Servente de obras (horista)	Mão de Obra	h	0,5000000	13,65	6,82
Insumo	00006145/SIN	ORSE	Sifao plastico tipo copo para pia americana 1.1/2 x 1.1/2"	Material	un	1,0000000	16,18	16,18

14.2.29	Código	Banco	Descrição	Tipo	Und	Quant.	Valor Unit	Total
Composição	3674	ORSE	Sifao para pia de cozinha em PVC, ASTRA SC12, 1 1/2" x 50 mm, acabamento cromado ou similar	Louças e Metais Sanitários	un	1,0000000	51,01	51,01
Composição Auxiliar	10549	ORSE	Encargos Complementares - Servente	Provisórios	h	0,5000000	3,79	1,89
Composição Auxiliar	10554	ORSE	Encargos Complementares - Encanador	Provisórios	h	0,5000000	3,72	1,86
Insumo	981	ORSE	Fita veda rosca 18mm	Material	m	0,5000000	0,22	0,11
Insumo	2904	ORSE	Sifao copo p/pia de cozinha em PVC, 1 1/2" x 50 mm, ASTRA SC12, acabamento cromado ou similar	Material	un	1,0000000	30,77	30,77
Insumo	00002696/SIN	ORSE	Encanador ou bombeiro hidraulico (horista)	Mão de Obra	h	0,5000000	19,13	9,56
Insumo	00006111/SIN	ORSE	Servente de obras (horista)	Mão de Obra	h	0,5000000	13,65	6,82

14.2.30	Código	Banco	Descrição	Tipo	Und	Quant.	Valor Unit	Total
Composição	98110	SINAPI	CAIXA DE GORDURA PEQUENA (CAPACIDADE: 19 L), CIRCULAR, EM PVC, DIÂMETRO INTERNO= 0,3 M. AF_12/2020	INHI - INSTALAÇÕES HIDROS SANITÁRIAS	UN	1,0000000	335,86	335,86
Composição Auxiliar	101618	SINAPI	PREPARO DE FUNDO DE VALA COM LARGURA MENOR QUE 1,5 M, COM CAMADA DE AREIA, LANÇAMENTO MANUAL. AF_08/2020	MOVT - MOVIMENTO DE TERRA	m³	0,0141000	218,86	3,08
Composição Auxiliar	88309	SINAPI	PEDREIRO COM ENCARGOS COMPLEMENTARES	SEDI - SERVIÇOS DIVERSOS	H	0,2840000	25,99	7,38

Composição Auxiliar	88316	SINAPI	SERVENTE COM ENCARGOS COMPLEMENTARES	SEDI - SERVIÇOS DIVERSOS	H	0,2231000	20,64	4,60
Insumo	00035277	SINAPI	CAIXA DE GORDURA EM PVC, DIAMETRO MINIMO 300 MM, DIAMETRO DE SAIDA 100 MM, CAPACIDADE APROXIMADA 18 LITROS, COM TAMPA E CESTO	Material	UN	1,0000000	320,80	320,80

14.2.31	Código	Banco	Descrição	Tipo	Und	Quant.	Valor Unit	Total
Composição	C0645	SEINFRA	CAIXA INSPEÇÃO PRÉ-MOLDADA DE CONCRETO 60x60CM COM TAMPA EM CONCRETO ARMADO	POÇOS E CAIXAS	UN	1,0000000	233,79	233,79
Composição Auxiliar	C0218	SEINFRA	ARMADURA CA-60 MÉDIA D= 6,4 A 9,5mm	ARMADURAS	KG	1,0450000	12,87	13,44
Composição Auxiliar	C1400	SEINFRA	FORMA DE TÁBUAS DE 1" DE 3A. P/FUNDAÇÕES UTIL. 5 X	FORMAS	m²	0,2000000	83,64	16,72
Composição Auxiliar	C0838	SEINFRA	CONCRETO P/VIBR., FCK 10 MPa COM AGREGADO ADQUIRIDO	CONCRETOS	m³	0,0922000	482,47	44,48
Composição Auxiliar	C0840	SEINFRA	CONCRETO P/VIBR., FCK 15 MPa COM AGREGADO ADQUIRIDO	CONCRETOS	m³	0,0363000	508,16	18,44
Composição Auxiliar	C2123	SEINFRA	REBOCO C/ARGAMASSA DE CAL HIDRATADA E AREIA PENEIRADA TRAÇO 1:3 ESP=5 mm P/PAREDE	ARGAMASSAS PARA PAREDES INTERNAS E EXTERNAS	m²	0,0057000	28,26	0,16
Insumo	I0083	SEINFRA	ANEL PRE-MOLDADO DE CONCRETO D=0.60M, h = 0.80M	Material	UN	1,0000000	116,99	116,99
Insumo	I2391	SEINFRA	PEDREIRO	Mão de Obra	H	0,5000000	26,86	13,43
Insumo	I2543	SEINFRA	SERVENTE	Mão de Obra	H	0,5000000	20,26	10,13

15.1.1	Código	Banco	Descrição	Tipo	Und	Quant.	Valor Unit	Total
Composição	103288	SINAPI	RASGO E CHUMBAMENTO EM ALVENARIA PARA TUBOS DE SPLIT PAREDE DE 9000 A 24000 BTUS/H. AF_11/2021	INES - INSTALAÇÕES ESPECIAIS	m	1,0000000	14,32	14,32
Composição Auxiliar	90443	SINAPI	RASGO LINEAR MANUAL EM ALVENARIA, PARA RAMAIS/ DISTRIBUIÇÃO DE INSTALAÇÕES HIDRÁULICAS, DIÂMETROS MENORES OU IGUAIS A 40 MM. AF_09/2023	INHI - INSTALAÇÕES HIDROS SANITÁRIAS	M	0,6500000	7,28	4,73
Composição Auxiliar	90466	SINAPI	CHUMBAMENTO LINEAR EM ALVENARIA PARA RAMAIS/DISTRIBUIÇÃO DE INSTALAÇÕES HIDRÁULICAS COM DIÂMETROS MENORES OU IGUAIS A 40 MM. AF_09/2023	INHI - INSTALAÇÕES HIDROS SANITÁRIAS	M	0,6500000	14,76	9,59

15.1.2	Código	Banco	Descrição	Tipo	Und	Quant.	Valor Unit	Total
Composição	TRE03	Próprio	REDE FRIGORÍGENA PARA INTERLIGAÇÃO DE CONDENSADORA / EVAPORADORA 12.000 BTU	ASTU - ASSENTAMENTO DE TUBOS E PECAS	M	1,0000000	91,70	91,70
Composição Auxiliar	C4776	SEINFRA	REDE FRIGORÍGENA C/ TUBO DE COBRE 1/4" FLEXÍVEL, ISOLADO COM BORRACHA ELASTOMÉRICA, SUSTENTAÇÃO, SOLDA E LIMPEZA	REDE FRIGORÍGENA	M	1,0000000	51,60	51,60

Composição Auxiliar	11780	ORSE	Tubulação em cobre Ø 1/2", para interligação de condensador/evaporador, inclusive isolamento térmico elastomérico 19mm. multikits, alimentação elétrica, conexões e fixações (infraestrutura p/ sistema de climatização vrv) - fornecimento e instalação	Equipamentos e Acessórios para Instalação de Ar Condicionado	m	1,0000000	40,10	40,10
---------------------	-------	------	--	--	---	-----------	-------	-------

15.1.3	Código	Banco	Descrição	Tipo	Und	Quant.	Valor Unit	Total
Composição	TRE04	Próprio	REDE FRIGORÍGENA PARA INTERLIGAÇÃO DE CONDENSADORA / EVAPORADORA 18.000 BTU	ASTU - ASSENTAMENTO DE TUBOS E PECAS	M	1,0000000	91,70	91,70
Composição Auxiliar	C4776	SEINFRA	REDE FRIGORÍGENA C/ TUBO DE COBRE 1/4" FLEXÍVEL, ISOLADO COM BORRACHA ELASTOMÉRICA, SUSTENTAÇÃO, SOLDA E LIMPEZA	REDE FRIGORÍGENA	M	1,0000000	51,60	51,60
Composição Auxiliar	11780	ORSE	Tubulação em cobre Ø 1/2", para interligação de condensador/evaporador, inclusive isolamento térmico elastomérico 19mm. multikits, alimentação elétrica, conexões e fixações (infraestrutura p/ sistema de climatização vrv) - fornecimento e instalação	Equipamentos e Acessórios para Instalação de Ar Condicionado	m	1,0000000	40,10	40,10

15.1.4	Código	Banco	Descrição	Tipo	Und	Quant.	Valor Unit	Total
Composição	TRE05	Próprio	REDE FRIGORÍGENA PARA INTERLIGAÇÃO DE CONDENSADORA / EVAPORADORA 24.000 BTU	ASTU - ASSENTAMENTO DE TUBOS E PECAS	M	1,0000000	402,56	402,56
Composição Auxiliar	11779	ORSE	Tubulação em cobre Ø 3/8", para interligação de condensador/evaporador, inclusive isolamento térmico elastomérico 19mm. multikits, alimentação elétrica, conexões e fixações (infraestrutura p/ sistema de climatização vrv) - fornecimento e instalação	Equipamentos e Acessórios para Instalação de Ar Condicionado	m	1,0000000	190,98	190,98
Composição Auxiliar	11781	ORSE	Tubulação em cobre Ø 5/8", para interligação de condensador/evaporador, inclusive isolamento térmico elastomérico 19mm. multikits, alimentação elétrica, conexões e fixações (infraestrutura p/ sistema de climatização vrv) - fornecimento e instalação	Equipamentos e Acessórios para Instalação de Ar Condicionado	m	1,0000000	211,58	211,58

15.1.5	Código	Banco	Descrição	Tipo	Und	Quant.	Valor Unit	Total
Composição	TRE06	Próprio	REDE FRIGORÍGENA PARA INTERLIGAÇÃO DE CONDENSADORA / EVAPORADORA 30.000 BTU	ASTU - ASSENTAMENTO DE TUBOS E PECAS	M	1,0000000	402,56	402,56

Composição Auxiliar	11779	ORSE	Tubulação em cobre Ø 3/8", para interligação de condensador/evaporador, inclusive isolamento térmico elastomérico 19mm. multikits, alimentação elétrica, conexões e fixações (infraestrutura p/ sistema de climatização vrv) - fornecimento e instalação	Equipamentos e Acessórios para Instalação de Ar Condicionado	m	1,0000000	190,98	190,98
Composição Auxiliar	11781	ORSE	Tubulação em cobre Ø 5/8", para interligação de condensador/evaporador, inclusive isolamento térmico elastomérico 19mm. multikits, alimentação elétrica, conexões e fixações (infraestrutura p/ sistema de climatização vrv) - fornecimento e instalação	Equipamentos e Acessórios para Instalação de Ar Condicionado	m	1,0000000	211,58	211,58

15.1.6	Código	Banco	Descrição	Tipo	Und	Quant.	Valor Unit	Total
Composição	TRE07	Próprio	REDE FRIGORÍGENA PARA INTERLIGAÇÃO DE CONDENSADORA / EVAPORADORA 36.000 BTU	ASTU - ASSENTAMENTO DE TUBOS E PECAS	M	1,0000000	452,03	452,03
Composição Auxiliar	11779	ORSE	Tubulação em cobre Ø 3/8", para interligação de condensador/evaporador, inclusive isolamento térmico elastomérico 19mm. multikits, alimentação elétrica, conexões e fixações (infraestrutura p/ sistema de climatização vrv) - fornecimento e instalação	Equipamentos e Acessórios para Instalação de Ar Condicionado	m	1,0000000	190,98	190,98
Composição Auxiliar	11783	ORSE	Tubulação em cobre Ø 7/8", para interligação de condensador/evaporador, inclusive isolamento térmico elastomérico 19mm. multikits, alimentação elétrica, conexões e fixações (infraestrutura p/ sistema de climatização vrv) - fornecimento e instalação	Equipamentos e Acessórios para Instalação de Ar Condicionado	m	1,0000000	261,05	261,05

15.2.2	Código	Banco	Descrição	Tipo	Und	Quant.	Valor Unit	Total
Composição	89866	SINAPI	JOELHO 90 GRAUS, PVC, SOLDÁVEL, DN 25MM, INSTALADO EM DRENO DE AR-CONDICIONADO - FORNECIMENTO E INSTALAÇÃO. AF_08/2022	INHI - INSTALAÇÕES HIDROS SANITÁRIAS	UN	1,0000000	6,82	6,82
Composição Auxiliar	88248	SINAPI	AUXILIAR DE ENCANADOR OU BOMBEIRO HIDRÁULICO COM ENCARGOS COMPLEMENTARES	SEDI - SERVIÇOS DIVERSOS	H	0,1106000	20,70	2,28
Composição Auxiliar	88267	SINAPI	ENCANADOR OU BOMBEIRO HIDRÁULICO COM ENCARGOS COMPLEMENTARES	SEDI - SERVIÇOS DIVERSOS	H	0,1106000	25,23	2,79
Insumo	00000122	SINAPI	ADESIVO PLASTICO PARA PVC, FRASCO COM *850* GR	Material	UN	0,0071000	67,32	0,47
Insumo	00003529	SINAPI	JOELHO PVC, SOLDAVEL, 90 GRAUS, 25 MM, COR MARROM, PARA AGUA FRIA PREDIAL	Material	UN	1,0000000	0,66	0,66
Insumo	00020083	SINAPI	SOLUCAO PREPARADORA / LIMPADORA PARA PVC, FRASCO COM 1000 CM3	Material	UN	0,0080000	76,27	0,61
Insumo	00038383	SINAPI	LIXA D'AGUA EM FOLHA, GRAO 100	Material	UN	0,0061000	2,42	0,01

15.2.4	Código	Banco	Descrição	Tipo	Und	Quant.	Valor Unit	Total
Composição	89809	SINAPI	JOELHO 90 GRAUS, PVC, SERIE NORMAL, ESGOTO PREDIAL, DN 100 MM, JUNTA ELÁSTICA, FORNECIDO E INSTALADO EM PRUMADA DE ESGOTO SANITÁRIO OU VENTILAÇÃO. AF_08/2022	INHI - INSTALAÇÕES HIDROS SANITÁRIAS	UN	1,0000000	26,91	26,91
Composição Auxiliar	88248	SINAPI	AUXILIAR DE ENCANADOR OU BOMBEIRO HIDRÁULICO COM ENCARGOS COMPLEMENTARES	SEDI - SERVIÇOS DIVERSOS	H	0,2172000	20,70	4,49
Composição Auxiliar	88267	SINAPI	ENCANADOR OU BOMBEIRO HIDRÁULICO COM ENCARGOS COMPLEMENTARES	SEDI - SERVIÇOS DIVERSOS	H	0,2172000	25,23	5,47
Insumo	00000301	SINAPI	ANEL BORRACHA PARA TUBO ESGOTO PREDIAL, DN 100 MM (NBR 5688)	Material	UN	2,0000000	3,79	7,58
Insumo	00003520	SINAPI	JOELHO PVC, SOLDAVEL, PB, 90 GRAUS, DN 100 MM, PARA ESGOTO PREDIAL	Material	UN	1,0000000	6,18	6,18
Insumo	00020078	SINAPI	PASTA LUBRIFICANTE PARA TUBOS E CONEXOES COM JUNTA ELASTICA, EMBALAGEM DE *400* GR (USO EM PVC, ACO, POLIETILENO E OUTROS)	Material	UN	0,1150000	27,78	3,19

15.2.5	Código	Banco	Descrição	Tipo	Und	Quant.	Valor Unit	Total
Composição	89810	SINAPI	JOELHO 45 GRAUS, PVC, SERIE NORMAL, ESGOTO PREDIAL, DN 100 MM, JUNTA ELÁSTICA, FORNECIDO E INSTALADO EM PRUMADA DE ESGOTO SANITÁRIO OU VENTILAÇÃO. AF_08/2022	INHI - INSTALAÇÕES HIDROS SANITÁRIAS	UN	1,0000000	27,53	27,53
Composição Auxiliar	88248	SINAPI	AUXILIAR DE ENCANADOR OU BOMBEIRO HIDRÁULICO COM ENCARGOS COMPLEMENTARES	SEDI - SERVIÇOS DIVERSOS	H	0,2172000	20,70	4,49
Composição Auxiliar	88267	SINAPI	ENCANADOR OU BOMBEIRO HIDRÁULICO COM ENCARGOS COMPLEMENTARES	SEDI - SERVIÇOS DIVERSOS	H	0,2172000	25,23	5,47
Insumo	00000301	SINAPI	ANEL BORRACHA PARA TUBO ESGOTO PREDIAL, DN 100 MM (NBR 5688)	Material	UN	2,0000000	3,79	7,58
Insumo	00003528	SINAPI	JOELHO PVC, SOLDAVEL, PB, 45 GRAUS, DN 100 MM, PARA ESGOTO PREDIAL	Material	UN	1,0000000	6,80	6,80
Insumo	00020078	SINAPI	PASTA LUBRIFICANTE PARA TUBOS E CONEXOES COM JUNTA ELASTICA, EMBALAGEM DE *400* GR (USO EM PVC, ACO, POLIETILENO E OUTROS)	Material	UN	0,1150000	27,78	3,19

15.2.6	Código	Banco	Descrição	Tipo	Und	Quant.	Valor Unit	Total
Composição	1564	ORSE	Junção simples em pvc rígido soldável, para esgoto primário, diâm = 100 x 100mm	Tubos e Conexões de PVC Rígido Soldável para Esgoto	un	1,0000000	51,78	51,78
Composição Auxiliar	10549	ORSE	Encargos Complementares - Servente	Provisórios	h	0,4600000	3,79	1,74
Composição Auxiliar	10554	ORSE	Encargos Complementares - Encanador	Provisórios	h	0,4600000	3,72	1,71
Insumo	138	ORSE	Adesivo pvc em frasco de 850 gramas	Material	kg	0,0750000	71,51	5,36
Insumo	2036	ORSE	Solucao limpadora pvc	Material	l	0,1200000	68,86	8,26

Insumo	00002696/SIN	ORSE	Encanador ou bombeiro hidraulico (horista)	Mão de Obra	h	0,4600000	19,13	8,79
Insumo	00003670/SIN	ORSE	Juncao simples, pvc, 45 graus, dn 100 x 100 mm, serie normal para esgoto predial	Material	un	1,0000000	19,65	19,65
Insumo	00006111/SIN	ORSE	Servente de obras (horista)	Mão de Obra	h	0,4600000	13,65	6,27

15.2.7	Código	Banco	Descrição	Tipo	Und	Quant.	Valor Unit	Total
Composição	TRE 005	Próprio	CAIXA DE PASSAGEM POLAR PARA SPLIT - FORNECIMENTO E INSTALAÇÃO	INHI - INSTALAÇÕES HIDROS SANITÁRIAS	UND	1,0000000	69,65	69,65
Composição Auxiliar	97622	SINAPI	DEMOLIÇÃO DE ALVENARIA DE BLOCO FURADO, DE FORMA MANUAL, SEM REAPROVEITAMENTO. AF_09/2023	SERP - SERVIÇOS PRELIMINARES	m³	0,0600000	54,51	3,27
Composição Auxiliar	87530	SINAPI	MASSA ÚNICA, EM ARGAMASSA TRAÇO 1:2:8, PREPARO MANUAL, APLICADA MANUALMENTE EM PAREDES INTERNAS DE AMBIENTES COM ÁREA ENTRE 5M² E 10M², E = 17,5MM, COM TALISCAS. AF_03/2024	REVE - REVESTIMENTO E TRATAMENTO DE SUPERFÍCIES	m²	0,5000000	39,16	19,58
Insumo	12184	ORSE	Caixa de passagem polar para ar condicionado Split	Serviços	un	1,0000000	46,80	46,80

15.2.7	Código	Banco	Descrição	Tipo	Und	Quant.	Valor Unit	Total
Composição	1636	ORSE	Junção simples em pvc rígido c/ anéis, para esgoto primário, diâm =100 x 50mm	Tubos e Conexões de PVC Rígido Soldável para Esgoto	un	1,0000000	42,51	42,51
Composição Auxiliar	10549	ORSE	Encargos Complementares - Servente	Provisórios	h	0,4600000	3,79	1,74
Composição Auxiliar	10554	ORSE	Encargos Complementares - Encanador	Provisórios	h	0,4600000	3,72	1,71
Insumo	1270	ORSE	Juncao simples pvc rigido p/ esgoto primario, diam =100 x 50mm	Material	un	1,0000000	15,30	15,30
Insumo	1703	ORSE	Pasta lubrificante p/ pvc je	Material	kg	0,0560000	62,70	3,51
Insumo	00000296/SIN	ORSE	Anel borracha para tubo esgoto predial, dn 50 mm (nbr 5688)	Material	un	1,0000000	1,87	1,87
Insumo	00000301/SIN	ORSE	Anel borracha para tubo esgoto predial, dn 100 mm (nbr 5688)	Material	un	1,0000000	3,32	3,32
Insumo	00002696/SIN	ORSE	Encanador ou bombeiro hidraulico (horista)	Mão de Obra	h	0,4600000	19,13	8,79
Insumo	00006111/SIN	ORSE	Servente de obras (horista)	Mão de Obra	h	0,4600000	13,65	6,27

15.2.8	Código	Banco	Descrição	Tipo	Und	Quant.	Valor Unit	Total
Composição	89865	SINAPI	TUBO, PVC, SOLDÁVEL, DE 25MM, INSTALADO EM DRENO DE AR-CONDICIONADO - FORNECIMENTO E INSTALAÇÃO. AF_08/2022	INHI - INSTALAÇÕES HIDROS SANITÁRIAS	M	1,0000000	15,74	15,74

Composição Auxiliar	88248	SINAPI	AUXILIAR DE ENCANADOR OU BOMBEIRO HIDRÁULICO COM ENCARGOS COMPLEMENTARES	SEDI - SERVIÇOS DIVERSOS	H	0,2552000	20,70	5,28
Composição Auxiliar	88267	SINAPI	ENCANADOR OU BOMBEIRO HIDRÁULICO COM ENCARGOS COMPLEMENTARES	SEDI - SERVIÇOS DIVERSOS	H	0,2552000	25,23	6,43
Insumo	00009868	SINAPI	TUBO PVC, SOLDAVEL, DE 25 MM, AGUA FRIA (NBR-5648)	Material	M	1,0549000	3,80	4,00
Insumo	00038383	SINAPI	LIXA D'AGUA EM FOLHA, GRAO 100	Material	UN	0,0142000	2,42	0,03

15.2.8	Código	Banco	Descrição	Tipo	Und	Quant.	Valor Unit	Total
Composição	89546	SINAPI	BUCHA DE REDUÇÃO LONGA, PVC, SERIE R, ÁGUA PLUVIAL, DN 50 X 40 MM, JUNTA ELÁSTICA, FORNECIDO E INSTALADO EM RAMAL DE ENCAMINHAMENTO. AF_06/2022	INHI - INSTALAÇÕES HIDROS SANITÁRIAS	UN	1,0000000	10,01	10,01
Composição Auxiliar	88248	SINAPI	AUXILIAR DE ENCANADOR OU BOMBEIRO HIDRÁULICO COM ENCARGOS COMPLEMENTARES	SEDI - SERVIÇOS DIVERSOS	H	0,0361000	20,70	0,74
Composição Auxiliar	88267	SINAPI	ENCANADOR OU BOMBEIRO HIDRÁULICO COM ENCARGOS COMPLEMENTARES	SEDI - SERVIÇOS DIVERSOS	H	0,0361000	25,23	0,91
Insumo	00000122	SINAPI	ADESIVO PLASTICO PARA PVC, FRASCO COM *850* GR	Material	UN	0,0049000	67,32	0,32
Insumo	00020078	SINAPI	PASTA LUBRIFICANTE PARA TUBOS E CONEXOES COM JUNTA ELASTICA, EMBALAGEM DE *400* GR (USO EM PVC, ACO, POLIETILENO E OUTROS)	Material	UN	0,0250000	27,78	0,69
Insumo	00020083	SINAPI	SOLUCAO PREPARADORA / LIMPADORA PARA PVC, FRASCO COM 1000 CM3	Material	UN	0,0075000	76,27	0,57
Insumo	00020085	SINAPI	ANEL BORRACHA, DN 50 MM, PARA TUBO SERIE REFORCADA ESGOTO PREDIAL	Material	UN	1,0000000	2,81	2,81
Insumo	00038383	SINAPI	LIXA D'AGUA EM FOLHA, GRAO 100	Material	UN	0,0130000	2,42	0,03
Insumo	00038418	SINAPI	BUCHA DE REDUCAO, PVC, LONGA, SERIE R, DN 50 X 40 MM, PARA ESGOTO PREDIAL	Material	UN	1,0000000	3,94	3,94

15.2.8	Código	Banco	Descrição	Tipo	Und	Quant.	Valor Unit	Total
Composição	C4929	SEINFRA	CAIXA SIFONADA PVC 150 X 185 X 75MM, ACABAMENTO BRANCO (GRELHA OU TAMPA CEGA)	POÇOS E CAIXAS	UN	1,0000000	75,39	75,39
Insumo	I0043	SEINFRA	AJUDANTE DE ENCANADOR	Mão de Obra	H	0,5000000	21,10	10,55
Insumo	I2320	SEINFRA	ENCANADOR	Mão de Obra	H	0,5000000	26,18	13,09
Insumo	I9410	SEINFRA	CAIXA SIFONADA PVC 150 X 185 X 75MM, ACABAMENTO BRANCO (GRELHA OU TAMPA CEGA)	Material	UN	1,0000000	51,75	51,75

15.2.9	Código	Banco	Descrição	Tipo	Und	Quant.	Valor Unit	Total
--------	--------	-------	-----------	------	-----	--------	------------	-------

Composição	89578	SINAPI	TUBO PVC, SÉRIE R, ÁGUA PLUVIAL, DN 100 MM, FORNECIDO E INSTALADO EM CONDUTORES VERTICAIS DE ÁGUAS PLUVIAIS. AF_06/2022	INHI - INSTALAÇÕES HIDROS SANITÁRIAS	M	1,0000000	25,18	25,18
Composição Auxiliar	88248	SINAPI	AUXILIAR DE ENCANADOR OU BOMBEIRO HIDRÁULICO COM ENCARGOS COMPLEMENTARES	SEDI - SERVIÇOS DIVERSOS	H	0,0758000	20,70	1,56
Composição Auxiliar	88267	SINAPI	ENCANADOR OU BOMBEIRO HIDRÁULICO COM ENCARGOS COMPLEMENTARES	SEDI - SERVIÇOS DIVERSOS	H	0,0758000	25,23	1,91
Insumo	00009841	SINAPI	TUBO PVC, SÉRIE R, DN 100 MM, PARA ESGOTO OU AGUAS PLUVIAIS PREDIAL (NBR 5688)	Material	M	1,0353000	20,88	21,61
Insumo	00038383	SINAPI	LIXA D'AGUA EM FOLHA, GRAO 100	Material	UN	0,0420000	2,42	0,10

15.2.14	Código	Banco	Descrição	Tipo	Und	Quant.	Valor Unit	Total
Composição	97891	SINAPI	CAIXA ENTERRADA CIRCULAR, EM ALVENARIA COM BLOCOS DE CONCRETO, FUNDO COM BRITA, DIMENSÕES INTERNAS: 0,4X0,4X0,4 M. AF_12/2020	INEL - INSTALAÇÃO ELÉTRICA/ELETRIFICAÇÃO E ILUMINAÇÃO EXTERNA	UN	1,0000000	208,59	208,59
Composição Auxiliar	100475	SINAPI	ARGAMASSA TRAÇO 1:3 (EM VOLUME DE CIMENTO E AREIA MÉDIA ÚMIDA) COM ADIÇÃO DE IMPERMEABILIZANTE, PREPARO MECÂNICO COM BETONEIRA 400 L. AF_08/2019	SEDI - SERVIÇOS DIVERSOS	m³	0,0261000	912,37	23,81
Composição Auxiliar	101619	SINAPI	PREPARO DE FUNDO DE VALA COM LARGURA MENOR QUE 1,5 M, COM CAMADA DE BRITA, LANÇAMENTO MANUAL. AF_08/2020	MOVT - MOVIMENTO DE TERRA	m³	0,0490000	462,82	22,67
Composição Auxiliar	87316	SINAPI	ARGAMASSA TRAÇO 1:4 (EM VOLUME DE CIMENTO E AREIA GROSSA ÚMIDA) PARA CHAPISCO CONVENCIONAL, PREPARO MECÂNICO COM BETONEIRA 400 L. AF_08/2019	SEDI - SERVIÇOS DIVERSOS	m³	0,0064000	577,07	3,69
Composição Auxiliar	88309	SINAPI	PEDREIRO COM ENCARGOS COMPLEMENTARES	SEDI - SERVIÇOS DIVERSOS	H	1,3764000	25,99	35,77
Composição Auxiliar	88316	SINAPI	SERVENTE COM ENCARGOS COMPLEMENTARES	SEDI - SERVIÇOS DIVERSOS	H	1,0814000	20,64	22,32
Composição Auxiliar	97734	SINAPI	PEÇA RETANGULAR PRÉ-MOLDADA, VOLUME DE CONCRETO DE 10 A 30 LITROS, TAXA DE AÇO APROXIMADA DE 30KG/M³. AF_03/2024	FUES - FUNDAÇÕES E ESTRUTURAS	m³	0,0252000	3.085,35	77,75
Insumo	00000650	SINAPI	BLOCO DE VEDACAO DE CONCRETO, 9 X 19 X 39 CM (CLASSE C - NBR 6136)	Material	UN	10,0361000	2,25	22,58

16.1	Código	Banco	Descrição	Tipo	Und	Quant.	Valor Unit	Total
Composição	12895	ORSE	Placa de sinalizacao, fotoluminescente, em pvc , rota de fuga	Sinalização Vertical	un	1,0000000	13,92	13,92
Composição Auxiliar	10549	ORSE	Encargos Complementares - Servente	Provisórios	h	0,2000000	3,79	0,75
Insumo	13660	ORSE	Placa de sinalizacao, fotoluminescente, em pvc , rota de fuga	Material	un	1,0000000	10,44	10,44
Insumo	00006111/SIN	ORSE	Servente de obras (horista)	Mão de Obra	h	0,2000000	13,65	2,73

16.2	Código	Banco	Descrição	Tipo	Und	Quant.	Valor Unit	Total
Composição	12888	ORSE	Placa de sinalizacao, fotoluminescente, em pvc , com logotipo "Extintor de incêndio portátil"- Placa E5	Sinalização Vertical	un	1,0000000	16,53	16,53
Composição Auxiliar	10549	ORSE	Encargos Complementares - Servente	Provisórios	h	0,2000000	3,79	0,75
Insumo	13655	ORSE	Placa de sinalizacao, fotoluminescente, em pvc , com logotipo "Extintor de incêndio portátil"- Placa E5	Material	un	1,0000000	13,05	13,05
Insumo	00006111/SIN	ORSE	Servente de obras (horista)	Mão de Obra	h	0,2000000	13,65	2,73

16.4	Código	Banco	Descrição	Tipo	Und	Quant.	Valor Unit	Total
Composição	TRE 085	Próprio	SUPORTE DE PAREDE PARA EXTINTOR DE INCENDIO PORTATIL, EM ACO GALVANIZADO	INES - INSTALAÇÕES ESPECIAIS	UND	1,0000000	11,51	11,51
Composição Auxiliar	88316	SINAPI	SERVENTE COM ENCARGOS COMPLEMENTARES	SEDI - SERVIÇOS DIVERSOS	H	0,3000000	20,64	6,19
Insumo	00007583	SINAPI	BUCHA DE NYLON SEM ABA S8, COM PARAFUSO DE 4,80 X 50 MM EM ACO ZINCADO COM ROSCA SOBERBA, CABECA CHATA E FENDA PHILLIPS	Material	UN	2,0000000	0,41	0,82
Insumo	INS. 122	Próprio	SUPORTE DE PAREDE PARA EXTINTOR DE INCEN DIO PORTATIL, EM ACO GALVANIZADO (REFERENCIA EMOP - 14913)	Material	UND	1,0000000	4,50	4,50

17.1	Código	Banco	Descrição	Tipo	Und	Quant.	Valor Unit	Total
Composição	100868	SINAPI	BARRA DE APOIO RETA, EM ACO INOX POLIDO, COMPRIMENTO 80 CM, FIXADA NA PAREDE - FORNECIMENTO E INSTALAÇÃO. AF_01/2020	INHI - INSTALAÇÕES HIDROS SANITÁRIAS	UN	1,0000000	254,56	254,56
Composição Auxiliar	88267	SINAPI	ENCANADOR OU BOMBEIRO HIDRÁULICO COM ENCARGOS COMPLEMENTARES	SEDI - SERVIÇOS DIVERSOS	H	0,9485000	25,23	23,93
Composição Auxiliar	88316	SINAPI	SERVENTE COM ENCARGOS COMPLEMENTARES	SEDI - SERVIÇOS DIVERSOS	H	0,2988000	20,64	6,16
Insumo	00004351	SINAPI	PARAFUSO NIQUELADO 3 1/2" COM ACABAMENTO CROMADO PARA FIXAR PEÇA SANITARIA, INCLUI PORCA CEGA, ARRUELA E BUCHA DE NYLON TAMANHO S-8	Material	UN	6,0000000	17,10	102,60
Insumo	00036081	SINAPI	BARRA DE APOIO RETA, EM ACO INOX POLIDO, COMPRIMENTO 80CM, DIAMETRO MINIMO 3 CM	Material	UN	1,0000000	121,87	121,87

17.2	Código	Banco	Descrição	Tipo	Und	Quant.	Valor Unit	Total
Composição	12128	ORSE	Barra de apoio, para lavatório,fixa, constituída de duas barras laterais em "U", em aço inox, d=1 1/4", Jackwal ou similar	Alambrados e Gradis	cj	1,0000000	423,31	423,31

Composição Auxiliar	10550	ORSE	Encargos Complementares - Pedreiro	Provisórios	h	0,3000000	3,66	1,09
Insumo	12967	ORSE	Barra de apoio para lavatório, constituída de barra lateral em "U", em aço inox, d=1 1/4"	Material	cj	1,0000000	416,49	416,49
Insumo	00004750/SIN	ORSE	Pedreiro (horista)	Mão de Obra	h	0,3000000	19,13	5,73

17.3	Código	Banco	Descrição	Tipo	Und	Quant.	Valor Unit	Total
Composição	86931	SINAPI	VASO SANITÁRIO SIFONADO COM CAIXA ACOPLADA LOUÇA BRANCA, INCLUSO ENGATE FLEXÍVEL EM PLÁSTICO BRANCO, 1/2 X 40CM - FORNECIMENTO E INSTALAÇÃO. AF_01/2020	INHI - INSTALAÇÕES HIDROS SANITÁRIAS	UN	1,0000000	476,74	476,74
Composição Auxiliar	86885	SINAPI	ENGATE FLEXÍVEL EM PLÁSTICO BRANCO, 1/2" X 40CM - FORNECIMENTO E INSTALAÇÃO. AF_01/2020	INHI - INSTALAÇÕES HIDROS SANITÁRIAS	UN	1,0000000	11,96	11,96
Composição Auxiliar	86888	SINAPI	VASO SANITÁRIO SIFONADO COM CAIXA ACOPLADA LOUÇA BRANCA - FORNECIMENTO E INSTALAÇÃO. AF_01/2020	INHI - INSTALAÇÕES HIDROS SANITÁRIAS	UN	1,0000000	464,78	464,78

17.5	Código	Banco	Descrição	Tipo	Und	Quant.	Valor Unit	Total
Composição	86904	SINAPI	LAVATÓRIO LOUÇA BRANCA SUSPENSO, 29,5 X 39CM OU EQUIVALENTE, PADRÃO POPULAR - FORNECIMENTO E INSTALAÇÃO. AF_01/2020	INHI - INSTALAÇÕES HIDROS SANITÁRIAS	UN	1,0000000	140,74	140,74
Composição Auxiliar	88267	SINAPI	ENCANADOR OU BOMBEIRO HIDRÁULICO COM ENCARGOS COMPLEMENTARES	SEDI - SERVIÇOS DIVERSOS	H	0,3870000	25,23	9,76
Composição Auxiliar	88316	SINAPI	SERVEANTE COM ENCARGOS COMPLEMENTARES	SEDI - SERVIÇOS DIVERSOS	H	0,1886000	20,64	3,89
Insumo	00004351	SINAPI	PARAFUSO NIQUELADO 3 1/2" COM ACABAMENTO CROMADO PARA FIXAR PEÇA SANITÁRIA, INCLUI PORCA CEGA, ARRUELA E BUCHA DE NYLON TAMANHO S-8	Material	UN	2,0000000	17,10	34,20
Insumo	00010425	SINAPI	LAVATORIO DE LOUCA BRANCA, SUSPENSO (SEM COLUNA), DIMENSOES *40 X 30* CM	Material	UN	1,0000000	90,19	90,19
Insumo	00037329	SINAPI	REJUNTE EPOXI, QUALQUER COR	Material	KG	0,0304000	89,04	2,70

17.6	Código	Banco	Descrição	Tipo	Und	Quant.	Valor Unit	Total
Composição	95544	SINAPI	PAPELEIRA DE PAREDE EM METAL CROMADO SEM TAMPA, INCLUSO FIXAÇÃO. AF_01/2020	INHI - INSTALAÇÕES HIDROS SANITÁRIAS	UN	1,0000000	78,34	78,34
Composição Auxiliar	88267	SINAPI	ENCANADOR OU BOMBEIRO HIDRÁULICO COM ENCARGOS COMPLEMENTARES	SEDI - SERVIÇOS DIVERSOS	H	0,3162000	25,23	7,97
Composição Auxiliar	88316	SINAPI	SERVEANTE COM ENCARGOS COMPLEMENTARES	SEDI - SERVIÇOS DIVERSOS	H	0,0996000	20,64	2,05
Insumo	00011703	SINAPI	PAPELEIRA DE PAREDE EM METAL CROMADO SEM TAMPA	Material	UN	1,0000000	68,32	68,32

17.7	Código	Banco	Descrição	Tipo	Und	Quant.	Valor Unit	Total
Composição	95546	SINAPI	KIT DE ACESSORIOS PARA BANHEIRO EM METAL CROMADO, 5 PECAS, INCLUSO FIXAÇÃO. AF_01/2020	INHI - INSTALAÇÕES HIDROS SANITÁRIAS	UN	1,0000000	235,77	235,77
Composição Auxiliar	88267	SINAPI	ENCANADOR OU BOMBEIRO HIDRÁULICO COM ENCARGOS COMPLEMENTARES	SEDI - SERVIÇOS DIVERSOS	H	1,8970000	25,23	47,86
Composição Auxiliar	88316	SINAPI	SERVENTE COM ENCARGOS COMPLEMENTARES	SEDI - SERVIÇOS DIVERSOS	H	0,5977000	20,64	12,33
Insumo	00039398	SINAPI	KIT DE ACESSORIOS PARA BANHEIRO EM METAL CROMADO, 5 PECAS	Material	UN	1,0000000	175,58	175,58

17.8	Código	Banco	Descrição	Tipo	Und	Quant.	Valor Unit	Total
Composição	2050	ORSE	Chuveiro plástico sem registro	Louças e Metais Sanitários	un	1,0000000	31,08	31,08
Composição Auxiliar	10554	ORSE	Encargos Complementares - Encanador	Provisórios	h	0,4000000	3,72	1,48
Insumo	00002696/SIN	ORSE	Encanador ou bombeiro hidraulico (horista)	Mão de Obra	h	0,4000000	19,13	7,65
Insumo	00007608/SIN	ORSE	Ducha / chuveiro plastico simples, 5", branco, para acoplarem haste 1/2", agua fria	Material	un	1,0000000	9,00	9,00
Insumo	00011680/SIN	ORSE	Braco ou haste com canopla plastica, 1/2 ", para chuveiro simples	Material	un	1,0000000	12,95	12,95

17.9	Código	Banco	Descrição	Tipo	Und	Quant.	Valor Unit	Total
Composição	12263	ORSE	Pia de cozinha com bancada em granito cinza andorinha, e = 2cm, dim 1.20x0.60, com 01 cuba de aço inox, sifão cromado, válvula cromada, torneira em aço inox, inclusive rodopia 10 cm, assentada.	Louças e Metais Sanitários	un	1,0000000	1.524,15	1.524,15
Composição Auxiliar	10549	ORSE	Encargos Complementares - Servente	Provisórios	h	2,0000000	3,79	7,58
Composição Auxiliar	10550	ORSE	Encargos Complementares - Pedreiro	Provisórios	h	2,0000000	3,66	7,32
Composição Auxiliar	10554	ORSE	Encargos Complementares - Encanador	Provisórios	h	2,0000000	3,72	7,44
Insumo	2016	ORSE	Sifão para pia de cozinha ou tanque, DECA ref. 1680.C112, acabamento cromado 1 1/2 x 1 1/2 ou similar.	Material	un	1,0000000	329,90	329,90
Insumo	2585	ORSE	Tampo/bancada de granito cinza andorinha, e=2cm	Material	m²	0,7200000	510,10	367,27
Insumo	7479	ORSE	Rodopia em granito cinza andorinha, l=10cm, e=2cm, com acabamento aboleado	Material	m	1,2000000	63,35	76,02
Insumo	9964	ORSE	Perfil Alumínio, Tubo Retangular 50,80mm x 25,40mm x 1,20mm (0,484kg/m)	Material	m	1,2000000	20,72	24,86
Insumo	12051	ORSE	Testeira em granito cinza andorinha, l=4 cm (de topo) - fornecimento e colocação	Material	m	2,4000000	38,64	92,73

Insumo	12056	ORSE	Rasgo em bancada de mármore ou granito para colocação de cuba	Material	un	1,0000000	121,42	121,42
Insumo	14004	ORSE	Torneira p/ pia cozinha d=1/2" (Linha Max, Deca, ref.1159-C34 ou similar)	Material	un	1,0000000	186,45	186,45
Insumo	00001747/SIN	ORSE	Cuba aco inox (aisi 304) de embutir com valvula de 3 1/2 ",de *56 x 33 x 12* cm	Material	un	1,0000000	199,34	199,34
Insumo	00002696/SIN	ORSE	Encanador ou bombeiro hidraulico (horista)	Mão de Obra	h	2,0000000	19,13	38,26
Insumo	00004750/SIN	ORSE	Pedreiro (horista)	Mão de Obra	h	2,0000000	19,13	38,26
Insumo	00006111/SIN	ORSE	Servente de obras (horista)	Mão de Obra	h	2,0000000	13,65	27,30

17.10	Código	Banco	Descrição	Tipo	Und	Quant.	Valor Unit	Total
Composição	86913	SINAPI	TORNEIRA CROMADA 1/2" OU 3/4" PARA TANQUE, PADRÃO POPULAR - FORNECIMENTO E INSTALAÇÃO. AF_01/2020	INHI - INSTALAÇÕES HIDROS SANITÁRIAS	UN	1,0000000	57,50	57,50
Composição Auxiliar	88267	SINAPI	ENCANADOR OU BOMBEIRO HIDRÁULICO COM ENCARGOS COMPLEMENTARES	SEDI - SERVIÇOS DIVERSOS	H	0,1525000	25,23	3,84
Composição Auxiliar	88316	SINAPI	SERVENTE COM ENCARGOS COMPLEMENTARES	SEDI - SERVIÇOS DIVERSOS	H	0,0481000	20,64	0,99
Insumo	00003146	SINAPI	FITA VEDA ROSCA EM ROLOS DE 18 MM X 10 M (L X C)	Material	UN	0,0210000	4,52	0,09
Insumo	00007604	SINAPI	TORNEIRA METALICA CROMADA PARA TANQUE / JARDIM, SEM BICO, CANO LONGO, DE PAREDE, PADRAO POPULAR / USO GERAL, 1/2" OU 3/4" (REF 1126)	Material	UN	1,0000000	52,58	52,58

17.12	Código	Banco	Descrição	Tipo	Und	Quant.	Valor Unit	Total
Composição	94794	SINAPI	REGISTRO DE GAVETA BRUTO, LATÃO, ROSCÁVEL, 1 1/2", COM ACABAMENTO E CANOPLA CROMADOS - FORNECIMENTO E INSTALAÇÃO. AF_08/2021	INHI - INSTALAÇÕES HIDROS SANITÁRIAS	UN	1,0000000	186,60	186,60
Composição Auxiliar	88248	SINAPI	AUXILIAR DE ENCANADOR OU BOMBEIRO HIDRÁULICO COM ENCARGOS COMPLEMENTARES	SEDI - SERVIÇOS DIVERSOS	H	0,3743000	20,70	7,74
Composição Auxiliar	88267	SINAPI	ENCANADOR OU BOMBEIRO HIDRÁULICO COM ENCARGOS COMPLEMENTARES	SEDI - SERVIÇOS DIVERSOS	H	0,3743000	25,23	9,44
Insumo	00003148	SINAPI	FITA VEDA ROSCA EM ROLOS DE 18 MM X 50 M (L X C)	Material	UN	0,0192000	16,67	0,32
Insumo	00006015	SINAPI	REGISTRO GAVETA COM ACABAMENTO E CANOPLA CROMADOS, SIMPLES, BITOLA 1 1/2" (REF 1509)	Material	UN	1,0000000	169,10	169,10

17.13	Código	Banco	Descrição	Tipo	Und	Quant.	Valor Unit	Total
Composição	94792	SINAPI	REGISTRO DE GAVETA BRUTO, LATÃO, ROSCÁVEL, 1", COM ACABAMENTO E CANOPLA CROMADOS - FORNECIMENTO E INSTALAÇÃO. AF_08/2021	INHI - INSTALAÇÕES HIDROS SANITÁRIAS	UN	1,0000000	128,41	128,41

Composição Auxiliar	88248	SINAPI	AUXILIAR DE ENCANADOR OU BOMBEIRO HIDRÁULICO COM ENCARGOS COMPLEMENTARES	SEDI - SERVIÇOS DIVERSOS	H	0,2595000	20,70	5,37
Composição Auxiliar	88267	SINAPI	ENCANADOR OU BOMBEIRO HIDRÁULICO COM ENCARGOS COMPLEMENTARES	SEDI - SERVIÇOS DIVERSOS	H	0,2595000	25,23	6,54
Insumo	00003148	SINAPI	FITA VEDA ROSCA EM ROLOS DE 18 MM X 50 M (L X C)	Material	UN	0,0132000	16,67	0,22
Insumo	00006013	SINAPI	REGISTRO GAVETA COM ACABAMENTO E CANOPLA CROMADOS, SIMPLES, BITOLA 1" (REF 1509)	Material	UN	1,0000000	116,28	116,28

17.15	Código	Banco	Descrição	Tipo	Und	Quant.	Valor Unit	Total
Composição	C1151	SEINFRA	DUCHA P/ WC CROMADO (INSTALADO)	LOUÇAS, METAIS E ACESSÓRIOS	UN	1,0000000	75,15	75,15
Insumo	I0043	SEINFRA	AJUDANTE DE ENCANADOR	Mão de Obra	H	0,5000000	21,10	10,55
Insumo	I0797	SEINFRA	CHUVEIRO-DUCHA CROMADO 1/2"	Material	UN	1,0000000	51,41	51,41
Insumo	I1180	SEINFRA	FITA DE VEDAÇÃO	Material	M	0,2800000	0,36	0,10
Insumo	I2320	SEINFRA	ENCANADOR	Mão de Obra	H	0,5000000	26,18	13,09

17.16	Código	Banco	Descrição	Tipo	Und	Quant.	Valor Unit	Total
Composição	100874	SINAPI	PUXADOR PARA PCD, FIXADO NA PORTA - FORNECIMENTO E INSTALAÇÃO. AF_01/2020	INHI - INSTALAÇÕES HIDROS SANITÁRIAS	UN	1,0000000	235,60	235,60
Composição Auxiliar	88267	SINAPI	ENCANADOR OU BOMBEIRO HIDRÁULICO COM ENCARGOS COMPLEMENTARES	SEDI - SERVIÇOS DIVERSOS	H	0,9485000	25,23	23,93
Composição Auxiliar	88316	SINAPI	SERVEnte COM ENCARGOS COMPLEMENTARES	SEDI - SERVIÇOS DIVERSOS	H	0,2988000	20,64	6,16
Insumo	00004351	SINAPI	PARAFUSO NIQUELADO 3 1/2" COM ACABAMENTO CROMADO PARA FIXAR PEÇA SANITÁRIA, INCLUI PORCA CEGA, ARRUELA E BUCHA DE NYLON TAMANHO S-8	Material	UN	6,0000000	17,10	102,60
Insumo	00036204	SINAPI	BARRA DE APOIO RETA, EM ACO INOX POLIDO, COMPRIMENTO 60CM, DIAMETRO MINIMO 3 CM	Material	UN	1,0000000	102,91	102,91

17.17	Código	Banco	Descrição	Tipo	Und	Quant.	Valor Unit	Total
Composição	100849	SINAPI	ASSENTO SANITÁRIO CONVENCIONAL - FORNECIMENTO E INSTALACAO. AF_01/2020	INHI - INSTALAÇÕES HIDROS SANITÁRIAS	UN	1,0000000	46,81	46,81
Composição Auxiliar	88267	SINAPI	ENCANADOR OU BOMBEIRO HIDRÁULICO COM ENCARGOS COMPLEMENTARES	SEDI - SERVIÇOS DIVERSOS	H	0,1536000	25,23	3,87
Composição Auxiliar	88316	SINAPI	SERVEnte COM ENCARGOS COMPLEMENTARES	SEDI - SERVIÇOS DIVERSOS	H	0,0484000	20,64	0,99
Insumo	00000377	SINAPI	ASSENTO SANITARIO DE PLASTICO, TIPO CONVENCIONAL	Material	UN	1,0000000	41,95	41,95

17.18	Código	Banco	Descrição	Tipo	Und	Quant.	Valor Unit	Total
Composição	7354	ORSE	Torneira pressmatic 110 de mesa, DOCOL 17160806 ou similar	Louças e Metais Sanitários	un	1,0000000	235,64	235,64
Composição Auxiliar	10549	ORSE	Encargos Complementares - Servente	Provisórios	h	0,5000000	3,79	1,89
Composição Auxiliar	10554	ORSE	Encargos Complementares - Encanador	Provisórios	h	0,5000000	3,72	1,86
Insumo	981	ORSE	Fita veda rosca 18mm	Material	m	0,5000000	0,22	0,11
Insumo	6975	ORSE	Torneira pressmatic 110 de mesa, DOCOL 17160806 ou similar	Material	un	1,0000000	215,40	215,40
Insumo	00002696/SIN	ORSE	Encanador ou bombeiro hidraulico (horista)	Mão de Obra	h	0,5000000	19,13	9,56
Insumo	00006111/SIN	ORSE	Servente de obras (horista)	Mão de Obra	h	0,5000000	13,65	6,82

17.19	Código	Banco	Descrição	Tipo	Und	Quant.	Valor Unit	Total
Composição	86915	SINAPI	TORNEIRA CROMADA DE MESA, 1/2" OU 3/4", PARA LAVATÓRIO, PADRÃO MÉDIO - FORNECIMENTO E INSTALAÇÃO. AF_01/2020	INHI - INSTALAÇÕES HIDROS SANITÁRIAS	UN	1,0000000	150,91	150,91
Composição Auxiliar	88267	SINAPI	ENCANADOR OU BOMBEIRO HIDRÁULICO COM ENCARGOS COMPLEMENTARES	SEDI - SERVIÇOS DIVERSOS	H	0,0960000	25,23	2,42
Composição Auxiliar	88316	SINAPI	SERVENTE COM ENCARGOS COMPLEMENTARES	SEDI - SERVIÇOS DIVERSOS	H	0,0303000	20,64	0,62
Insumo	00003146	SINAPI	FITA VEDA ROSCA EM ROLOS DE 18 MM X 10 M (L X C)	Material	UN	0,0210000	4,52	0,09
Insumo	00036791	SINAPI	TORNEIRA METALICA CROMADA DE MESA PARA LAVATORIO, BICA ALTA, COM AREJADOR (REF 1195)	Material	UN	1,0000000	147,78	147,78

17.20	Código	Banco	Descrição	Tipo	Und	Quant.	Valor Unit	Total
Composição	C2313	SEINFRA	TANQUE PRÉ-MOLDADO DE CONCRETO (0.80X0.70)m	LOUÇAS, METAIS E ACESSÓRIOS	UN	1,0000000	267,77	267,77
Insumo	I0043	SEINFRA	AJUDANTE DE ENCANADOR	Mão de Obra	H	1,5000000	21,10	31,65
Insumo	I0108	SEINFRA	AREIA GROSSA	Material	m³	0,0180000	119,58	2,15
Insumo	I0805	SEINFRA	CIMENTO PORTLAND	Material	KG	3,3500000	0,71	2,37
Insumo	I1180	SEINFRA	FITA DE VEDAÇÃO	Material	M	0,7500000	0,36	0,27
Insumo	I1865	SEINFRA	SIFÃO PVC RIGIDO TIPO COPO DN 2"X2"	Material	UN	1,0000000	13,78	13,78
Insumo	I1936	SEINFRA	TANQUE DE CONCRETO 80X70CM	Material	UN	1,0000000	108,16	108,16

Insumo	I2130	SEINFRA	TORNEIRA DE PRESSÃO CROMADA DE USO GERAL 1/2"	Material	UN	1,0000000	41,90	41,90
Insumo	I2273	SEINFRA	VÁLVULA DE PVC 2"	Material	UN	1,0000000	28,22	28,22
Insumo	I2320	SEINFRA	ENCANADOR	Mão de Obra	H	1,5000000	26,18	39,27

17.21	Código	Banco	Descrição	Tipo	Und	Quant.	Valor Unit	Total
Composição	8759	ORSE	Corrimão em aço inox ø=1 1/2", duplo, h=90cm	Esquadrias de Ferro	m	1,0000000	306,04	306,04
Composição Auxiliar	10549	ORSE	Encargos Complementares - Servente	Provisórios	h	1,0000000	3,79	3,79
Composição Auxiliar	10550	ORSE	Encargos Complementares - Pedreiro	Provisórios	h	1,0000000	3,66	3,66
Insumo	1689	ORSE	Parafuso de fixação com bucha plástica 8 mm	Material	cj	6,0000000	0,96	5,76
Insumo	9017	ORSE	Corrimão em aço inox ø=1 1/2", duplo, h=90cm	Material	m	1,0000000	260,05	260,05
Insumo	00004750/SIN	ORSE	Pedreiro (horista)	Mão de Obra	h	1,0000000	19,13	19,13
Insumo	00006111/SIN	ORSE	Servente de obras (horista)	Mão de Obra	h	1,0000000	13,65	13,65

17.22	Código	Banco	Descrição	Tipo	Und	Quant.	Valor Unit	Total
Composição	12628	ORSE	Mastro triplo em tubo ferro galvanizado, alt (útil)= 6m (3,80m x 2" + 2,20m x 1 1/2"), inclusive base de concreto ciclópico - Rev 01	Urbanização de Parques e Praças	un	1,0000000	3.120,80	3.120,80
Composição Auxiliar	10603	ORSE	Encargos Complementares - Soldador	Provisórios	h	1,0000000	4,34	4,34
Composição Auxiliar	2497	ORSE	Escavação manual de vala ou cava em material de 1ª categoria, profundidade até 1,50m	Escavação Manual em Área Urbana	m³	0,7000000	52,32	36,62
Composição Auxiliar	80	ORSE	Forma plana para fundações, em compensado resinado 12mm, 02 usos	Formas para Fundações	m²	3,7000000	106,41	393,71
Composição Auxiliar	102487	SINAPI	CONCRETO CICLÓPICO FCK = 15MPa, 30% PEDRA DE MÃO EM VOLUME REAL, INCLUSIVE LANÇAMENTO. AF_05/2021	FUES - FUNDAÇÕES E ESTRUTURAS	m³	1,5100000	753,00	1.137,03
Insumo	00006160/SIN	ORSE	Soldador (horista)	Mão de Obra	h	1,0000000	19,13	19,13
Insumo	00011002/SIN	ORSE	Eletrodo revestido aws - e6013, diametro igual a 2,50 mm	Material	kg	0,8500000	49,78	42,31
Insumo	00021012/SIN API	ORSE	Tubo aço galvanizado com costura, classe leve, dn 40 mm (1 1/2"), e = 3,00 mm, *3,48* kg/m (nbr 5580)	Material	m	6,6000000	54,77	361,48
Insumo	00021013/SIN	ORSE	Tubo aço galvanizado com costura, classe leve, dn 50 mm (2"), e = 3,00 mm, *4,40* kg/m (nbr 5580)	Material	m	13,2000000	71,48	943,53
Insumo	13424	ORSE	Roldana de aço, com rolamento, Ø =30mm	Material	un	3,0000000	59,77	179,31

Insumo	8904	ORSE	Máquina de solda elétrica	Equipamento	h	0,8500000	3,94	3,34
--------	------	------	---------------------------	-------------	---	-----------	------	------

17.23	Código	Banco	Descrição	Tipo	Und	Quant.	Valor Unit	Total
Composição	89985	SINAPI	REGISTRO DE PRESSÃO BRUTO, LATÃO, ROSCÁVEL, 3/4", COM ACABAMENTO E CANOPLA CROMADOS - FORNECIMENTO E INSTALAÇÃO. AF_08/2021	INHI - INSTALAÇÕES HIDROS SANITÁRIAS	UN	1,0000000	99,91	99,91
Composição Auxiliar	88248	SINAPI	AUXILIAR DE ENCANADOR OU BOMBEIRO HIDRÁULICO COM ENCARGOS COMPLEMENTARES	SEDI - SERVIÇOS DIVERSOS	H	0,2212000	20,70	4,57
Composição Auxiliar	88267	SINAPI	ENCANADOR OU BOMBEIRO HIDRÁULICO COM ENCARGOS COMPLEMENTARES	SEDI - SERVIÇOS DIVERSOS	H	0,2212000	25,23	5,58
Insumo	00003148	SINAPI	FITA VEDA ROSCA EM ROLOS DE 18 MM X 50 M (L X C)	Material	UN	0,0106000	16,67	0,17
Insumo	00006024	SINAPI	REGISTRO PRESSAO COM ACABAMENTO E CANOPLA CROMADA, SIMPLES, BITOLA 3/4" (REF 1416)	Material	UN	1,0000000	89,59	89,59

18.1	Código	Banco	Descrição	Tipo	Und	Quant.	Valor Unit	Total
Composição	10710	ORSE	Plotagem de adesivo vinil em letreiro (c/aplicação)	Diversos	m²	1,0000000	154,67	154,67
Insumo	11392	ORSE	Adesivo em vinil para plotagem em letreiro de chapa galvanizada (c/aplicação)	Material	m²	1,0000000	154,67	154,67

18.2	Código	Banco	Descrição	Tipo	Und	Quant.	Valor Unit	Total
Composição	99803	SINAPI	LIMPEZA DE PISO CERÂMICO OU PORCELANATO COM PANO ÚMIDO. AF_04/2019	SEDI - SERVIÇOS DIVERSOS	m²	1,0000000	2,00	2,00
Composição Auxiliar	88316	SINAPI	SERVENTE COM ENCARGOS COMPLEMENTARES	SEDI - SERVIÇOS DIVERSOS	H	0,0970000	20,64	2,00

18.3	Código	Banco	Descrição	Tipo	Und	Quant.	Valor Unit	Total
Composição	99811	SINAPI	LIMPEZA DE CONTRAPISO COM VASSOURA A SECO. AF_04/2019	SEDI - SERVIÇOS DIVERSOS	m²	1,0000000	3,40	3,40
Composição Auxiliar	88316	SINAPI	SERVENTE COM ENCARGOS COMPLEMENTARES	SEDI - SERVIÇOS DIVERSOS	H	0,1650000	20,64	3,40

18.4	Código	Banco	Descrição	Tipo	Und	Quant.	Valor Unit	Total
Composição	26	ORSE	Coleta e carga manuais de entulho	Demolições / Remoções	m³	1,0000000	17,44	17,44
Composição Auxiliar	10549	ORSE	Encargos Complementares - Servente	Provisórios	h	1,0000000	3,79	3,79
Insumo	00006111/SIN	ORSE	Servente de obras (horista)	Mão de Obra	h	1,0000000	13,65	13,65

18.5	Código	Banco	Descrição	Tipo	Und	Quant.	Valor Unit	Total
Composição	95875	SINAPI	TRANSPORTE COM CAMINHÃO BASCULANTE DE 10 M³, EM VIA URBANA PAVIMENTADA, DMT ATÉ 30 KM (UNIDADE: M3XKM). AF_07/2020	TRAN - TRANSPORTES, CARGAS E DESCARGAS	M3XKM	1,0000000	2,43	2,43
Composição Auxiliar	91386	SINAPI	CAMINHÃO BASCULANTE 10 M3, TRUCADO CABINE SIMPLES, PESO BRUTO TOTAL 23.000 KG, CARGA ÚTIL MÁXIMA 15.935 KG, DISTÂNCIA ENTRE EIXOS 4,80 M, POTÊNCIA 230 CV INCLUSIVE CAÇAMBA METÁLICA - CHP DIURNO. AF_06/2014	CHOR - CUSTOS HORÁRIOS DE MÁQUINAS E EQUIPAMENTOS	CHP	0,0083000	262,86	2,18
Composição Auxiliar	91387	SINAPI	CAMINHÃO BASCULANTE 10 M3, TRUCADO CABINE SIMPLES, PESO BRUTO TOTAL 23.000 KG, CARGA ÚTIL MÁXIMA 15.935 KG, DISTÂNCIA ENTRE EIXOS 4,80 M, POTÊNCIA 230 CV INCLUSIVE CAÇAMBA METÁLICA - CHI DIURNO. AF_06/2014	CHOR - CUSTOS HORÁRIOS DE MÁQUINAS E EQUIPAMENTOS	CHI	0,0036000	69,72	0,25

18.6	Código	Banco	Descrição	Tipo	Und	Quant.	Valor Unit	Total
Composição	101965	SINAPI	PEITORIL LINEAR EM GRANITO OU MÁRMORE, L = 15CM, COMPRIMENTO DE ATÉ 2M, ASSENTADO COM ARGAMASSA 1:6 COM ADITIVO. AF_11/2020	REVE - REVESTIMENTO E TRATAMENTO DE SUPERFÍCIES	M	1,0000000	141,24	141,24
Composição Auxiliar	87283	SINAPI	ARGAMASSA TRAÇO 1:6 (EM VOLUME DE CIMENTO E AREIA MÉDIA ÚMIDA) COM ADIÇÃO DE PLASTIFICANTE PARA EMBOÇO/MASSA ÚNICA/ASSENTAMENTO DE ALVENARIA DE VEDAÇÃO, PREPARO MECÂNICO COM BETONEIRA 400 L. AF_08/2019	SEDI - SERVIÇOS DIVERSOS	m³	0,0060000	532,02	3,19
Composição Auxiliar	88274	SINAPI	MARMORISTA/GRANITEIRO COM ENCARGOS COMPLEMENTARES	SEDI - SERVIÇOS DIVERSOS	H	0,4190000	25,78	10,80
Composição Auxiliar	88316	SINAPI	SERVEENTE COM ENCARGOS COMPLEMENTARES	SEDI - SERVIÇOS DIVERSOS	H	0,2090000	20,64	4,31
Composição Auxiliar	91692	SINAPI	SERRA CIRCULAR DE BANCADA COM MOTOR ELÉTRICO POTÊNCIA DE 5HP, COM COIFA PARA DISCO 10" - CHP DIURNO. AF_08/2015	CHOR - CUSTOS HORÁRIOS DE MÁQUINAS E EQUIPAMENTOS	CHP	0,0210000	31,16	0,65
Composição Auxiliar	91693	SINAPI	SERRA CIRCULAR DE BANCADA COM MOTOR ELÉTRICO POTÊNCIA DE 5HP, COM COIFA PARA DISCO 10" - CHI DIURNO. AF_08/2015	CHOR - CUSTOS HORÁRIOS DE MÁQUINAS E EQUIPAMENTOS	CHI	0,3980000	29,59	11,77
Insumo	00034747	SINAPI	PEITORIL EM MÁRMORE, POLIDO, BRANCO COMUM, L= *15* CM, E= *2,0* CM, COM PINGADEIRA	Material	M	1,0400000	106,27	110,52

18.7	Código	Banco	Descrição	Tipo	Und	Quant.	Valor Unit	Total
Composição	98689	SINAPI	SOLEIRA EM GRANITO, LARGURA 15 CM, ESPESSURA 2,0 CM. AF_09/2020	PISO - PISOS	M	1,0000000	120,55	120,55
Composição Auxiliar	88274	SINAPI	MARMORISTA/GRANITEIRO COM ENCARGOS COMPLEMENTARES	SEDI - SERVIÇOS DIVERSOS	H	0,5470000	25,78	14,10

Composição Auxiliar	88316	SINAPI	SERVENTE COM ENCARGOS COMPLEMENTARES	SEDI - SERVIÇOS DIVERSOS	H	0,2730000	20,64	5,63
Insumo	00020232	SINAPI	SOLEIRA EM GRANITO, POLIDO, TIPO ANDORINHA/ QUARTZ/ CASTELO/ CORUMBA OU OUTROS EQUIVALENTES DA REGIAO, L= *15* CM, E= *2,0* CM	Material	M	1,0000000	97,97	97,97
Insumo	00037595	SINAPI	ARGAMASSA COLANTE TIPO AC III	Material	KG	1,2900000	2,21	2,85

18.8	Código	Banco	Descrição	Tipo	Und	Quant.	Valor Unit	Total
Composição	10759	ORSE	Bancada em granito cinza andorinha, e=2cm	Conversão InfoWOrca	m²	1,0000000	553,76	553,76
Composição Auxiliar	10549	ORSE	Encargos Complementares - Servente	Provisórios	h	1,1400000	3,79	4,32
Composição Auxiliar	10550	ORSE	Encargos Complementares - Pedreiro	Provisórios	h	0,6500000	3,66	2,37
Insumo	2585	ORSE	Tampo/bancada de granito cinza andorinha, e=2cm	Material	m²	1,0000000	510,10	510,10
Insumo	3116	ORSE	Cantoneira alumínio anodizado natural, 1" x 1/8" - vara com 6m - 0,408 kg/m	Material	m	0,6000000	14,97	8,98
Insumo	00004750/SIN	ORSE	Pedreiro (horista)	Mão de Obra	h	0,6500000	19,13	12,43
Insumo	00006111/SIN	ORSE	Servente de obras (horista)	Mão de Obra	h	1,1400000	13,65	15,56

18.9	Código	Banco	Descrição	Tipo	Und	Quant.	Valor Unit	Total
Composição	3149	ORSE	Película insulfilm aplicada ou Similar	Conversão InfoWOrca	m²	1,0000000	66,00	66,00
Insumo	2583	ORSE	Película insulfilm G 5	Material	m²	1,0000000	66,00	66,00

BARROSO ENGENHARIA LTDA
CNPJ nº 27.730.370/0001-30
Ellayne Cristine Barroso de Araújo Costa
Engenheira Civil – Coordenadora de Projetos
CREA nº 191597626-0

Obra
CARTORIO ELEITORAL DE SÃO RAIMUNDO NONATO

Bancos
SINAPI - 10/2024 - Piauí
ORSE - 09/2024 - Sergipe
SEINFRA - 028 - Ceará

B.D.I.
25,96%

Encargos Sociais
Não Desonerado:
Horista: 114,54%
Mensalista: 71,62%

Cronograma Físico e Financeiro

Item	Descrição	Total Por Etapa	30 DIAS	60 DIAS	90 DIAS	120 DIAS
1	SERVIÇOS PRELIMINARES	100,00%	85,00%	5,00%	5,00%	5,00%
		3.555.43	3.022.12	177.77	177.77	177.77
2	DEMOLIÇÕES, ESCAVAÇÕES E RETIRADAS	100,00%	100,00%			
		6.942.53	6.942.53			
3	MOVIMENTO DE TERRA	100,00%	100,00%			
		1.612.14	1.612.14			
4	INFRAESTRUTURA	100,00%	70,00%	30,00%		
		9.317.39	6.522.17	2.795.22		
5	SUPERESTRUTURA	100,00%	60,00%	40,00%		
		11.306.75	6.784.05	4.522.70		
6	PAREDES, PAINEIS E VEDAÇÕES	100,00%	50,00%	50,00%		
		12.106.96	6.053.48	6.053.48		
7	COBERTURA	100,00%	35,00%	35,00%	30,00%	
		20.200.93	7.070.33	7.070.33	6.060.28	
8	PISOS E PAVIMENTAÇÕES	100,00%	30,00%	30,00%	30,00%	10,00%
		25.212.85	7.563.86	7.563.86	7.563.86	2.521.29
9	REVESTIMENTOS	100,00%		40,00%	40,00%	20,00%
		27.462.88		10.985.15	10.985.15	5.492.58
10	PINTURA	100,00%	10,00%	40,00%	40,00%	10,00%
		32.569.50	3.256.95	13.027.80	13.027.80	3.256.95
11	ESQUADRIAS	100,00%	20,00%	40,00%	40,00%	
		20.426.58	4.085.32	8.170.63	8.170.63	
12	INSTALAÇÕES ELÉTRICAS	100,00%	30,00%	20,00%	30,00%	20,00%
		45.940.53	13.782.16	9.188.11	13.782.16	9.188.11
13	INSTALAÇÕES DE CABEAMENTO ESTRUTURADO	100,00%	30,00%	20,00%	30,00%	20,00%
		39.864.26	11.959.28	7.972.85	11.959.28	7.972.85
14	INSTALAÇÕES HIDROSSANITÁRIAS	100,00%	30,00%	20,00%	20,00%	30,00%
		12.598.05	3.779.42	2.519.61	2.519.61	3.779.42
15	AR CONDICIONADO	100,00%				100,00%
		25.268.45				25.268.45
16	COMBATE A INCÊNDIO	100,00%				100,00%
		848.71				848.71
17	LOUÇAS E METAIS	100,00%		20,00%	40,00%	40,00%
		24.789.67		4.957.93	9.915.87	9.915.87
18	SERVIÇOS COMPLEMENTARES	100,00%				100,00%
		9.961.51				9.961.51
Porcentagem			24,98%	25,76%	25,5%	23,75%
Custo			82.433,79	85.005,44	84.162,40	78.383,49
Porcentagem Acumulado			24,98%	50,74%	76,25%	100,0%
Custo Acumulado			82.433,78	167.439,22	251.601,62	329.985,12

BARROSO ENGENHARIA LTDA
CNPJ nº 27.730.370/0001-30
Ellayne Cristine Barroso de Araújo Costa
Engenheira Civil – Coordenadora de Projetos
CREA nº 191597626-0

Tribunal Regional Eleitoral do Piauí

Fórum da 13ª e 95ª Zonas Eleitorais de São Raimundo Nonato-PI

Endereço: Praça Gasparino Ferreira, s/n, Aldeia, CEP: 64.770-000.

Data do Documento: Dezembro/2024

Composição do BDI - Bonificações e Despesas Indiretas

Descrição	Valor percentual adotado
(AC) - Administração Central	4,92
(S) + (G) - Seguro e Garantia	0,80
(R) - Risco	1,27
(DF) - Despesas Financeiras	1,23
(L) - Lucro	7,40
(I1) - PIS	0,65
(I2) - COFINS	3,00
(I3) - ISS	4,00
(I4) - Contribuição Previdenciária (CPRB)	0,00
BDI Adotado	25,96

Limites das parcelas do BDI para obras do tipo acima selecionado. Acórdão TCU 2622/2013		
1º Quartil	Med.	3º Quartil
3,00	4,00	5,50
0,80	0,80	1,00
0,97	1,27	1,27
0,59	1,23	1,39
6,16	7,40	8,96
0,65	0,65	0,65
-	-	-
-	-	-
-	-	-
-	-	-

O valores do BDI acima foram calculados com emprego da equação a seguir:

$$BDI = \frac{(1 + AC + S + R + G)(1 + DF)(1 + L)}{(1 - I)} - 1$$

Premissas:

1) Para efeitos de cálculo do BDI foi considerado a opção de encargos sociais não desonerados , por ser a proposta mais vantajosa para a Administração Pública.
2) Para a Administração Central, foi considerado índice acima do valor médio, já que o Cartório Eleitoral de São Raimundo Nonato não se encontra inserido em uma grade região metropolitana e sua planilha não contempla a administração local da obra).
3) Para taxas de seguro, garantia, risco, despesas financeiras foi considerado o valor médio.
4) Para o ISS foi considerado o padrão de São Raimundo Nonato/PI de 5,0%, com dedução de 20% referente a materiais fornecidos, resultando no valor de 4,00% (Tipo de Serviço: Execução, por administração, empreitada, ou subempreitada de construção civil / Reparação, conservação e reforma de edifícios), conforme Lei Municipal Complementar 003/2021.
5) Quanto ao PIS e COFINS, as licitantes sujeitas ao regime de tributação de incidência não-cumulativa de PIS e COFINS devem apresentar demonstrativo de apuração de contribuições sociais comprovando que os percentuais dos referidos tributos adotados na taxa de BDI correspondem à média dos percentuais efetivos recolhidos em virtude do direito de compensação dos créditos previstos no art. 3º das Leis 10.637/2002 e 10.833/2003, de forma a garantir que os preços contratados pela Administração Pública reflitam os benefícios concedidos pela legislação tributária.
6) As empresas licitantes optantes pelo Simples Nacional devem apresentar os percentuais de ISS, PIS e COFINS discriminados na composição do BDI que sejam compatíveis com as alíquotas a que a empresa está obrigada a recolher, previstas no Anexo IV da Lei Complementar n. 123/2006.

Tribunal Regional Eleitoral do Piauí

Fórum da 13ª e 95ª Zonas Eleitorais de São Raimundo Nonato-PI

Endereço: Praça Gasparino Ferreira, s/n, Aldeia, CEP: 64.770-000.

Data do Documento: Dezembro/2024

COMPOSIÇÕES DE ENCARGOS SOCIAIS NÃO DESONERADOS

CÓDIGO	DESCRIÇÃO	HORISTA %	MENSALISTA %
GRUPO A			
A1	INSS	20,00%	20,00%
A2	SESI	1,50%	1,50%
A3	SENAI	1,00%	1,00%
A4	INCRA	0,20%	0,20%
A5	SEBRAE	0,60%	0,60%
A6	Salário Educação	2,50%	2,50%
A7	Seguro Contra Acidentes de Trabalho	3,00%	3,00%
A8	FGTS	8,00%	8,00%
A9	SECONCI	0,00%	0,00%
A	Total	36,80%	36,80%
GRUPO B			
B1	Repouso Semanal Remunerado	17,82%	Não incide
B2	Feriados	3,95%	Não incide
B3	Auxílio - Enfermidade	0,85%	0,64%
B4	13º Salário	11,09%	8,33%
B5	Licença Paternidade	0,06%	0,04%
B6	Faltas Justificadas	0,74%	0,56%
B7	Dias de Chuvas	1,18%	Não incide
B8	Auxílio Acidente de Trabalho	0,10%	0,08%
B9	Férias Gozadas	13,76%	10,34%
B10	Salário Maternidade	0,04%	0,03%
B	Total	49,59%	20,02%
GRUPO C			
C1	Aviso Prévio Indenizado	5,36%	4,03%
C2	Aviso Prévio Trabalhado	0,13%	0,09%
C3	Férias Indenizadas	0,96%	0,72%
C4	Depósito Rescisão Sem Justa Causa	2,52%	1,89%
C5	Indenização Adicional	0,45%	0,34%
C	Total	9,42%	7,07%
GRUPO D			
D1	Reincidência de Grupo A sobre Grupo B	18,25%	7,37%
D2	Reincidência de Grupo A sobre Aviso Prévio Trabalhado e Reincidência do FGTS sobre Aviso Prévio Indenizado	0,48%	0,36%
D	Total	18,73%	7,73%
TOTAL(A+B+C+D)		114,54%	71,62%

1) Para empresas licitantes optantes pelo **Simples Nacional** a composição de encargos sociais não deve incluir os gastos relativos às contribuições que essas empresas estão dispensadas de recolhimento (Sesi, Senai, Sebrae, Seconci, Incra, Salário Educação), conforme dispõe o art. 13, § 3º, da Lei Complementar n. 123/2006.