



**TRIBUNAL REGIONAL ELEITORAL DO PIAUÍ**



# **RELATÓRIO ANUAL DE ATIVIDADES 2022**

**TERESINA/PI, 16 DE DEZEMBRO DE 2022.**



## **TRIBUNAL REGIONAL ELEITORAL DO PIAUÍ**



### **CORREGEDORIA REGIONAL ELEITORAL DO PIAUÍ**

#### **CORREGEDOR**

Desembargador José James Gomes Pereira

#### **JUÍZA AUXILIAR DA CORREGEDORIA**

Dra. Maria Luíza de Moura Mello e Freitas

#### **COORDENADORA**

Isis Eugênia Ribeiro de Moura

#### **ASSESSORIA DA CORREGEDORIA**

Fernanda Nunes Brandão – Assessora

Sheyla Maria Araújo Brito Sulichin – Assistente I

#### **GABINETE DA CORREGEDORIA**

Andréa Santiago Araújo Teixeira – Assistente IV

Maria do Rosário Sousa Rodrigues – Assistente VI

Magna Maria de Oliveira Duarte

#### **SEÇÃO DE PROCEDIMENTOS E ATOS CARTORÁRIOS**

Larissa Ribeiro Mendes Ferro – Chefe de Seção

Edilson Costa Barros – Assistente I

#### **SEÇÃO DE ORIENTAÇÃO ÀS ZONAS ELEITORAIS, INSPEÇÕES E CORREIÇÕES**

Hugo Leonardo Ferreira Leite – Chefe da Seção

Marcelo Régis de Vasconcelos – Assistente IV



## **TRIBUNAL REGIONAL ELEITORAL DO PIAUÍ**



Fabiano Carvalho de Oliveira - Assistente I

### **SEÇÃO DE ACOMPANHAMENTO DO CADASTRO ELEITORAL**

Iemara Feitosa Melo – Chefe da Seção

Valderino Santana de Macedo – Assistente I

Humberto Alencar Pereira Galvão

Cristiane Falcão Nogueira

Teresinha de Jesus da Costa Carvalho

### **NÚCLEO DE ASSISTÊNCIA PROCESSUAL AO PRIMEIRO GRAU - NAPPG**

Márcio Portela Veloso Boavista – Chefe do Núcleo

Lylia Sousa Gomes de Vasconcelos – Assistente IV

Marcos Antônio Gomes dos Santos - Assistente IV

Cristianna Ribeiro Moura Lopes de Araújo – Assistente I

### **NÚCLEO DE ASSISTÊNCIA ADMINISTRATIVA AO PRIMEIRO GRAU - NAAPGCRE**

João Luis Leite Galvão – Assistente VI

José do Egito Gonçalves Ligório de Mesquita



## **TRIBUNAL REGIONAL ELEITORAL DO PIAUÍ**



### **SUMÁRIO**

#### **APRESENTAÇÃO**

##### **1.0. SEÇÕES DA CORREGEDORIA REGIONAL ELEITORAL DO PIAUÍ**

##### **1.1. SEÇÃO DE ACOMPANHAMENTO DO CADASTRO ELEITORAL – SEACE**

##### **1.2. SEÇÃO DE ORIENTAÇÃO ÀS ZONAS ELEITORAIS, INSPEÇÕES E CORREIÇÕES – SEOZIC**

##### **1.3. SEÇÃO DE PROCEDIMENTOS E ATOS CARTORÁRIOS – SEPAC**

##### **2.0. NÚCLEOS DE ASSISTÊNCIA DA CORREGEDORIA**

##### **2.1. NÚCLEO DE ASSISTÊNCIA PROCESSUAL AO PRIMEIRO GRAU**

##### **2.2. NÚCLEO DE ASSISTÊNCIA ADMINISTRATIVA AO PRIMEIRO GRAU**

##### **3.0. ASSESSORIA DA CORREGEDORIA**

##### **4.0. GABINETE DA CORREGEDORIA**

##### **CONSIDERAÇÕES FINAIS**



## TRIBUNAL REGIONAL ELEITORAL DO PIAUÍ



### APRESENTAÇÃO

O Relatório de Atividades do exercício de 2022 da Corregedoria Regional Eleitoral do Piauí atende ao que dispõe o art. 20 da Res.-TSE nº 7.651/65, no qual todas as Corregedorias devem elaborar e apresentar aos respectivos Tribunais o relatório das atividades, com o objetivo de prestar contas à sociedade de todas as ações realizadas ao longo do ano.

O início dos trabalhos desta gestão ocorreu no dia 8 de abril de 2022, tendo como escopo o comprometimento em oferecer um serviço de qualidade ao eleitor, com transparência e responsabilidade; através de mecanismos para garantir a normalidade dos pleitos, a segurança do voto e a liberdade democrática.

Garantir o respeito à soberania popular e à cidadania e o acesso amplo e facilitado à Justiça e aos serviços eleitorais são objetivos intrínsecos no regime democrático em que vivemos. E a incessante busca pelo aperfeiçoamento dos serviços eleitorais oferecidos é o foco de todos os servidores lotados nesta Corregedoria Regional Eleitoral, sempre em busca da excelência no atendimento de seu jurisdicionado.

Em atenção à solicitação formulada pela Corregedoria-Geral da Justiça Eleitoral, por meio do Ofício-Circular CGE Nº 57/2022, este Relatório de Atividades – 2022 apresentará as principais atividades desenvolvidas pelas seções e unidades que compõem a Corregedoria Regional Eleitoral do Piauí.



## TRIBUNAL REGIONAL ELEITORAL DO PIAUÍ



### 1.0. SEÇÕES DA CORREGEDORIA REGIONAL ELEITORAL DO PIAUÍ

#### 1.1. SEÇÃO DE ACOMPANHAMENTO DO CADASTRO ELEITORAL– SEACE

As atividades de maior destaque desenvolvidas pela SEACE foram:

a) A SEACE, no cumprimento de suas atribuições regimentais, rotineiramente fez o tratamento e o encaminhamento, às Zonas Eleitorais respectivas, por meio do Sistema **INFODIP**, das informações acerca das comunicações referentes a óbitos, condenações por improbidade administrativa e outras situações que impactem no gozo dos direitos políticos e de inelegibilidades perante a Justiça Eleitoral do Piauí, comunicadas pelas Justiças Comum e Federal, serventias extrajudiciais do Estado, por outras Corregedorias Regionais e pelas Zonas Eleitorais; solicitou diligências aos órgãos, quando ausente alguma informação imprescindível para fins de registro das restrições e regularização dos direitos políticos no Cadastro;

As comunicações recebidas de outras unidades da Federação em virtude de não implantação do Infodip foram inseridas no SEI e tratadas por meio do Sistema.

Destaca-se que considerando as disposições contidas na Resolução TSE nº 23.659/2021, que implantou novas diretrizes quanto à gestão do Cadastro Eleitoral e serviços eleitorais que lhe são correlatos, a SEACE apresentou minuta de regulamentação contendo basicamente uma reunião das normas anteriores, com simplificação de alguns procedimentos e, especialmente, definição de prazo para tratamento dos registros. O novel regramento foi devidamente aprovado e publicado por meio do Provimento Nº 1, de 21 de junho de 2022, no Diário de Justiça Eletrônico do TRE/PI nº 113, Ano 2022, de 22 de junho de 2022, págs. 39/41.

A referida seção também prestou orientação acerca dos registros de óbitos e outros durante o período de fechamento do cadastro eleitoral e, na capital, efetivou o cadastramento dos órgãos comunicantes e seus usuários.

Destaca-se o Ofício-Circular nº 10 / 2022 - TRE/CRE/COCRE/SEACE (0017015-62.2022.6.18.8000), encaminhado às Senhoras Juízas e Senhores Juizes Eleitorais do Estado do Piauí, relativo ao procedimento de reexame de comunicações de óbitos registradas no Infodip que não foram associadas a inscrições eleitorais anteriormente, conforme **Ofício-Circular CGE nº 40/2022**.

Apresenta-se abaixo os dados estatísticos do Sistema de Informações de Óbitos e Direitos Políticos - INFODIP no ano de 2022 :

**Relatório de Comunicações Recebidas** (Condenação Criminal, Condenação Criminal Eleitoral, Condenação por Improbidade Administrativa, Conscrição, Extinção de Punibilidade, Interdição por Incapacidade Civil Absoluta, óbito, Ocorrência – Lei Complementar 64/90, Término do Serviço Militar): **TOTAL – 1.682 comunicações.**

**Relatório de Comunicações Arquivadas** (Condenação Criminal, Condenação Criminal Eleitoral, Condenação por Improbidade Administrativa, Conscrição, Extinção de Punibilidade, Interdição por Incapacidade Civil Absoluta, óbito, Ocorrência – Lei Complementar 64/90, Término do Serviço Militar): **TOTAL – 1.798 comunicações.**



## TRIBUNAL REGIONAL ELEITORAL DO PIAUÍ



**Relatório de Comunicações Pendentes** (Condenação Criminal, Condenação Criminal Eleitoral, Condenação por Improbidade Administrativa, Conscrição, Extinção de Punibilidade, Interdição por Incapacidade Civil Absoluta, óbito, Ocorrência – Lei Complementar 64/90, Término do Serviço Militar): **TOTAL – 105 comunicações.**

**b)** Por meio do SEI, a referida seção encaminhou para conhecimento e demais providências das zonas eleitorais os Ofícios-Circulares com comunicações e orientações da Corregedoria Geral Eleitoral.

Apresenta-se, ainda, a seguinte estatística geral da Unidade no SEI, no período de 10/01/2022 a 1/12/2022:

- \* Processos gerados no período: total 165
- \* Processos com tramitação no período: total 820
- \* Processos com andamento fechado na unidade ao final do período: total 813
- \* Processos com andamento aberto na unidade ao final do período (SEACE/TRE-PI); total 7
- \* Tempos médios de tramitação no período (SEACE / TRE-PI) : 12d 14h 8s
- \* Documentos gerados no período (SEACE / TRE-PI) : total 973
- \* Documentos externos no período (SEACE / TRE-PI): total 323

**c)** A Seção manteve constante controle dos prazos importantes que impactam as atividades dos cartórios eleitorais, encaminhando e-mail para as zonas eleitorais alertando acerca da necessidade de rigorosa observância da Resolução TSE 23.666/2021 (cronograma operacional do Cadastro Eleitoral).

**d)** A SEACE identificou coincidências pendentes de tratamento por Zona Eleitoral, conforme relatório extraído do sistema ELO, encaminhado por e-mail para as zonas eleitorais digitarem as decisões de coincidências dentro do prazo legal.

**e)** No Sistema PJE, a referida Seção prestou as informações necessárias nos processos de Duplicidade/Coincidências, bem como cumpriu as determinações do Corregedor Eleitoral nos referidos processos e providenciou as comunicações devidas; procedeu aos registros e/ou cancelamentos na Base de Perda e Suspensão de Direitos Políticos quando determinadas pelo Corregedor Eleitoral; procedeu às retificações dos complementos e/ou alteração de motivo dos códigos ASEs no histórico de eleitores, também quando determinadas pelo Corregedor Eleitoral; prestou às autoridades solicitantes informações relacionadas a dados cadastrais de eleitores, também quando devidamente autorizado pelo Corregedor Eleitoral, após regular trâmite processual.

No período de 10/01/2022 a 1/12/2022 registra-se as seguintes autuações no PJE referentes ao Cadastro Eleitoral:

**REGULARIZAÇÃO DE SITUAÇÃO DO ELEITOR:** 29 processos autuados.

**DUPLICIDADE/PLURALIDADE DE INSCRIÇÕES - COINCIDÊNCIAS:** 76 processos autuados.



## TRIBUNAL REGIONAL ELEITORAL DO PIAUÍ



f) Em cumprimento às Resoluções -TSE nº 23.656, de 2021 e 23.650, de 2021, ao Provimento CGE nº 6, de 2022, e à Lei nº 13.709, de 2018 (Lei Geral de Proteção de Dados Pessoais), a Seace realizou a análise dos requerimentos de acesso ao SIEL realizado por autoridade judiciária, Ministério Público, delegada ou delegado de polícia, assim como o gerenciamento do cadastramento de órgãos, e o atendimento a pedidos de dados cadastrais biográficos, não contemplados no modo automático de atendimento do sistema. Foram disponibilizados na intranet, ainda, os normativos pertinentes, manuais e vídeos com orientações para uso adequado do sistema.

A SEACE autuou em 2022, no SEI, e **regularmente analisou 108 pedidos de acesso ao sistema** pelas autoridades legitimadas e respondeu a 10 solicitações de usuários nesse período.

Os órgãos cadastrados realizaram 9.900 pesquisas no ano de 2022, conforme dados registrados no sistema.

g) Executou, ainda, o **Plano Geral do Projeto – Auxílio às Zonas Eleitorais no período de Fechamento do Cadastro** - Programa Eleições 2022, por meio do qual orientou e acompanhou todo o processo de atendimento ao público nos últimos dias do fechamento do cadastro eleitoral nos cartórios e centrais de atendimento do Estado, visando garantir o atendimento de todos e proporcionar maior tranquilidade e segurança às equipes das Zonas Eleitorais.

Expediu Ofício-Circular nº1/2022 – TRE/CRE/COCRE/SEACE(0007498-33.2022.6.18.8000) e Ofício-Circular nº 2 / 2022 – TRE/CRE/COCRE/SEACE, para as zonas eleitorais, acerca do Cronograma operacional – período fechamento do Cadastro Eleitoral 2022.

A situação de Pandemia da Covid19 levou a um grande aumento do volume de requerimentos por meio do TítuloNet, o que gerou a redução de eleitores que se deslocavam às sedes dos cartórios. Houve um significativo aumento de solicitações de alistamento de jovens eleitoras e eleitores. A SEACE realizou acompanhamento diário dos atendimentos pelo TítuloNet, por meio de relatórios extraídos diretamente da consulta ao banco de dados do ELO no TSE.

De acordo com relatório solicitado a STI/SELOGI, no comparativo de atendimentos realizados de janeiro a junho/2020 com janeiro a junho/2022 pelos cartórios do TRE/PI, destaca-se o seguinte crescimento de atendimentos WEB:

Presencial/2020 : 72.469

WEB/2020: 31.333

**Presencial/2022 : 59.786**

**WEB/2022: 126.747**

A WEB teve um crescimento de 304,52%

A Seace desenvolveu ações locais alinhadas com as desenvolvidas pelo TSE que promoveram redução no número de eleitores que se dirigiam às sedes dos cartórios





## TRIBUNAL REGIONAL ELEITORAL DO PIAUÍ



eleitorais nas quatro semanas que antecederam o prazo para realização de operações de alistamentos, transferências e revisões eleitorais.

Gerenciou o treinamento e mobilização de força de trabalho da Secretaria do TRE/PI para auxílio remoto, durante o prazo que antecedeu o fechamento do cadastro, nos trabalhos das zonas eleitorais do Estado do Piauí que manifestaram necessidade de auxílio e as que, segundo acompanhamento da SEACE, estavam com alta demanda de requerimentos para atendimento e tratamento.

A execução do Plano mostrou-se satisfatória, uma vez que todas as zonas eleitorais conseguiram realizar a análise e tratamentos dos RAE's até o prazo final para fechamento do cadastro. O Termo de Encerramento do referido plano fora devidamente enviado à Assessoria de Planejamento e Gestão Estratégica em 01/07/2022 (SEI 0005406-82.2022.6.18.8000).

**h)** Durante todo o período eleitoral, a Seção de Acompanhamento do Cadastro Eleitoral – SEACE orientou e acompanhou os trabalhos nos Cartórios Eleitorais nas questões referentes ao Cadastro Eleitoral; encaminhou, às diversas Zonas Eleitorais do Estado, Orientações por meio de email, whatsapp, encaminhamento de ofícios - circulares, contato telefônico, principalmente, destacando as datas relacionadas na Res. TSE 23.666/2021, que dispõe sobre o cronograma operacional do Cadastro Eleitoral para as Eleições 2022.

Dentre os expedientes relacionados ao Cadastro Eleitoral - Transferência Temporária de Eleitores – TTE, Título Net, foram expedidos os Ofício-Circular nº 4 / 2022 – TRE/CRE/COCRE/SEACE (0012089-38.2022.6.18.8000), Ofício-Circular nº 5 / 2022 - TRE/CRE/COCRE/SEACE (0012771-90.2022.6.18.8000), Ofício-Circular nº 6 / 2022 – TRE/CRE/COCRE/SEACE (0012828-11.2022.6.18.8000), Ofício-Circular nº 9 / 2022 - TRE/CRE/COCRE/SEACE (0017037-23.2022.6.18.8000).

**i)** Coordenou, juntamente à Secretaria de Tecnologia da Informação do TRE/PI, a operacionalização das condições técnicas para a realização da retomada do atendimento com coleta de dados biométricos de eleitoras e eleitores, conforme Provimento CGE nº 7/2022 e 8/2022. Expediu, ainda, para todas as Zonas Eleitorais do Estado do Piauí Ofício-Circular nº 11 / 2022 - TRE/CRE/COCRE/SEACE (SEI 0021351-12.2022.6.18.8000).

**j)** Atualmente, acompanha e orienta as Zonas Eleitorais quanto ao manuseio do processamento dos requerimentos de justificativa de ausência às urnas pós-eleições por meio do Sistema JUSTIFICA.



## TRIBUNAL REGIONAL ELEITORAL DO PIAUÍ



### 1.2. SEÇÃO DE ORIENTAÇÃO ÀS ZONAS ELEITORAIS, INSPEÇÕES E CORREIÇÕES – SEOZIC

Regimentalmente, a Seção de Orientação às Zonas Eleitorais, Inspeções e Correições (SEOZIC) tem como principais atribuições: a) orientar as zonas eleitorais em relação às atividades cartorárias; b) realizar inspeções de ciclo nos cartórios eleitorais e c) supervisionar as autoinspeções, autoinspeções iniciais e correições dos cartórios eleitorais.

Além das responsabilidades regimentais, a referida seção coordenou o grupo de trabalho mesários 2022, instituído pela Portaria Presidência Nº 53/2022 TRE/PRESI/DG/SGP/COPES/SEREF, de 27 de janeiro de 2022 (evento SEI 1428880).

Cada uma das referidas atividades será objeto de um tópico a seguir.

#### 1.2.1. Orientação às zonas eleitorais em relação às atividades cartorárias

Durante todo o ano de 2022, a SEOZIC prestou orientação às servidoras e aos servidores, às magistradas e aos magistrados das zonas eleitorais acerca das atividades cartorárias, bem como ao público externo, sobretudo imprensa, eleitores, mesários e apoio logístico, sendo utilizados os seguintes canais, tanto para receber indagações, como para respondê-las:

a) duas linhas telefônicas institucionais e telefones celulares dos servidores da unidade; b) e-mails institucionais ([seozic@tre-pi.jus.br](mailto:seozic@tre-pi.jus.br) e [mesarios.piaui@tre-pi.jus.br](mailto:mesarios.piaui@tre-pi.jus.br));

c) Sistema SEI;

d) WhatsApp dos servidores da unidade;

e) Atendimentos presenciais.

Como resultado, a Seozic realizou 2.187 (dois mil, cento e oitenta e sete) atendimentos/manifestações durante o ano de 2022, conforme quadro infra:

Canal de atendimento	Quantidade de atendimentos
Telefones	589
E-mail <a href="mailto:seozic@tre-pi.jus.br">seozic@tre-pi.jus.br</a>	176
E-mail <a href="mailto:mesarios.piaui@tre-pi.jus.br">mesarios.piaui@tre-pi.jus.br</a>	064
Documentos gerados no Sistema SEI	567



## TRIBUNAL REGIONAL ELEITORAL DO PIAUÍ



<b>WhatsApp dos servidores da unidade</b>	686
<b>Atendimentos presenciais</b>	105
<b>TOTAL</b>	2.187

Vale destacar, que a referida unidade ainda concedeu um total de 93 (noventa e três) entrevistas a órgãos de imprensa, tais como TVs, rádios e portais de internet que visavam informar o eleitorado em relação a procedimentos e datas dispostas no calendário eleitoral, havendo destaque para os seguintes temas: a) fechamento do cadastro eleitoral, b) a convocação e treinamento de mesários, c) justificativas eleitorais e d) as novidades envolvendo as proibições de uso de equipamentos eletrônicos na cabine de votação e porte de arma durante o pleito.

### **1.2.2. Inspeções de ciclo nas zonas eleitorais em 2022.**

Dentre as funções institucionais da Corregedoria, está a realização de inspeções de ciclo a fim de averiguar a regularidade dos serviços desenvolvidos no âmbito das Zonas Eleitorais.

O art. 28 da Resolução TRE-PI nº 271, de 01.10.2013 (Regulamento Interno da Secretaria do TRE/PI) dispõe que compete à Seção de Orientação às Zonas Eleitorais, Inspeções e Correições (SEOZIC) planejar, organizar e executar, com a devida formalização, os atos necessários à consecução das inspeções nos Cartórios Eleitorais.

Trata-se de uma forma efetiva de acompanhamento e, ainda, de aproximação da Corregedoria em relação aos Cartórios, especialmente a fim de prestar orientações e auxílios, com a finalidade de padronizar procedimentos, bem como verificar desvios, conforme o caso.

Nesse sentido, a realização de inspeções revela-se de grande importância para o levantamento de dados para ações a serem desenvolvidas pela Unidade Correcional, inclusive e principalmente, a revisão dos procedimentos.

As inspeções de ciclo encontram-se regulamentadas pela Resolução TSE 23.657/2021, o Provimento CGE 7/2021 e o Provimento CRE/PI 5/2021 (evento SEI 1404345).



## TRIBUNAL REGIONAL ELEITORAL DO PIAUÍ



Vale destacar que o Provimento CRE/PI 5/2021 (evento SEI 1404345), em seus artigos 21 e 22, estabeleceu que o ciclo de inspeções no Piauí terá duração de 4 anos, sendo realizadas inspeções em, no mínimo, 10% das zonas eleitorais em anos de eleição e, pelo menos, 35% delas no ano em que não há pleito.

No ano de 2022, o calendário de inspeções de ciclo foi definido pelo Provimento CRE/PI 6/2021 (evento SEI 1404494), que estabeleceu a realização do procedimento, de forma presencial, em 9 zonas eleitorais do Estado, o que corresponde a mais de 12% das 74 zonas eleitorais existentes no Piauí.

Por outro lado, de acordo com o Provimento CRE/PI 2/2022 (evento SEI 1681040), em 2023, ano não eleitoral, serão realizadas 28 (vinte e oito) inspeções de ciclo, ou seja, em 37,8% das zonas eleitorais.

Com isso, a CRE/PI totalizará 37 (trinta e sete) inspeções de ciclo no biênio 2022/2023, ou seja, 50% das zonas do Estado do Piauí.

Finalmente, seguem os dados referentes às 9 (nove) inspeções de ciclo realizadas em 2022:

**a) 35ª Zona Eleitoral:** sediada no município de Gilbués/PI, inspeção de ciclo realizada entre 28 e 29.03.2022, conforme PJeCor Insp 0000004-84.2022.2.00.0618 e SEI 0005671-84.2022.6.18.8000;

**b) 72ª Zona Eleitoral:** sediada no município de Itaueira/PI, inspeção de ciclo realizada entre 31.03.2022 e 1º.04.2022, conforme PJeCor Insp 0000005-69.2022.2.00.0618 e SEI 0005976-68.2022.6.18.8000;

**c) 13ª Zona Eleitoral:** sediada no município de São Raimundo Nonato/PI, inspeção de ciclo realizada entre 09 e 11.05.2022, conforme PJeCor Insp 0000008-24.2022.2.00.0618 e SEI 0008938-64.2022.6.18.8000;

**d) 95ª Zona Eleitoral:** sediada no município de São Raimundo Nonato/PI, inspeção de ciclo realizada entre 11 e 13.05.2022, conforme PJeCor Insp 0000007-39.2022.2.00.0618 e SEI 0009148-18.2022.6.18.8000;

**e) 1ª Zona Eleitoral:** sediada no município de Teresina/PI, inspeção de ciclo realizada entre 07 e 09.11.2022, conforme PJeCor Insp 0000012-61.2022.2.00.0618 e SEI 0021633-50.2022.6.18.8000;



## TRIBUNAL REGIONAL ELEITORAL DO PIAUÍ



**f) 2ª Zona Eleitoral:** sediada no município de Teresina/PI, inspeção de ciclo realizada entre 10 e 16.11.2022, conforme PJeCor Insp 0000011-76.2022.2.00.0618 e SEI 0021955-70.2022.6.18.8000;

**g) 63ª Zona Eleitoral:** sediada no município de Teresina/PI, inspeção de ciclo realizada entre 17 e 21.11.2022, conforme PJeCor Insp 0000013-46.2022.2.00.0618 e SEI 0022263-09.2022.6.18.8000;

**h) 97ª Zona Eleitoral:** sediada no município de Teresina/PI, inspeção de ciclo realizada entre 22 e 24.11.2022, conforme PJeCor Insp 0000015-16.2022.2.00.0618 e SEI 0022550-69.2022.6.18.8000;

**i) 98ª Zona Eleitoral:** sediada no município de Teresina/PI, inspeção de ciclo realizada entre 25 e 29.11.2022, conforme PJeCor Insp 0000014-31.2022.2.00.0618 e SEI 0022834-77.2022.6.18.8000.



Audiência pública de encerramento das inspeções nos cartórios eleitorais de Teresina/PI (1ª, 2ª, 63ª, 97ª e 98ªZE-PI) no dia 29.11.2022 (<http://intra.tre-pi.jus.br/news/zonas-eleitorais-da-capital-encerram-atividades-de-autoinspecao>).

Inspeções nos cartórios eleitorais de São Raimundo Nonato/PI (13ª e 95ªZE-PI) de 9 a 13.05.2022 (<http://intra.tre-pi.jus.br/news/cartorios-em-sao-raimundo-nonato-passam-por-inspecao-rotineira-da-corregedoria-tre-pi>).

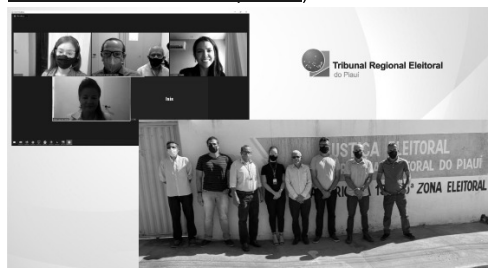

### 1.2.3. – Autoinspeções em 2022

De acordo com o art. 33 do Provimento CRE/PI 5/2021 (evento SEI 1404345), o período de realização das autoinspeções nos cartórios eleitorais do Piauí ocorre, ordinariamente, no período de 1º de fevereiro a 31 de março de cada ano.

No entanto, em 2022, em caráter excepcional, o art. 69, § 1º, do referido provimento, estabeleceu o período de 1º de abril a 31 de maio em face da novidade da



## TRIBUNAL REGIONAL ELEITORAL DO PIAUÍ



implementação do Sistema de Inspeções e Correções da Justiça Eleitoral (SInCo), cujo treinamento com as zonas eleitorais foi realizado em 17.03.2022.

Assim, todas as zonas eleitorais do Estado do Piauí realizaram suas respectivas autoinspeções, respondendo a todos os quesitos disponibilizados no SInCo, bem como autuando o correspondente processo no PJe-Zona.

### Autoinspeções nas Zonas Eleitorais do Estado do Piauí no ano de 2022:

ZE	MUNICÍPIO-SEDE	ZE	MUNICÍPIO-SEDE
1	TERESINA	40	FRONTEIRAS
2	TERESINA	41	ESPERANTINA
3	PARNAÍBA	43	REGENERAÇÃO
4	PARNAÍBA	44	RIBEIRO GONÇALVES
5	OEIRAS	45	BATALHA
6	BARRAS	46	GUADALUPE
7	CAMPO MAIOR	47	ALTOS
8	AMARANTE	48	ELESBÃO VELOSO
9	FLORIANO	49	PORTO
10	PICOS	52	ÁGUA BRANCA
11	PIRIPIRI	53	COCAL
12	PEDRO II	54	DEMERVAL LOBÃO
13	SÃO RAIMUNDO NONATO	56	SIMÕES
14	URUÇUI	57	ITAINÓPOLIS
15	BOM JESUS	58	MONSENHOR GIL
16	UNIÃO	59	CRISTINO CASTRO
17	MIGUEL ALVES	61	FLORIANO
18	VALENÇA DO PIAUÍ	62	PICOS
19	JAICÓS	63	TERESINA
20	SÃO JOÃO DO PIAUÍ	64	INHUMA
21	PIRACURUCA	67	MANOEL EMÍDIO
22	CORRENTE	68	PADRE MARCOS
24	JOSÉ DE FREITAS	69	SÃO JOÃO DO PIAUÍ
25	JERUMENHA	71	CAPITÃO DE CAMPOS
26	PARNAGUÁ	72	ITAUEIRA
27	LUZILÂNDIA	74	BARRO DURO
28	PICOS	79	COCAL
29	PIO IX	80	MATIAS OLÍMPIO



## TRIBUNAL REGIONAL ELEITORAL DO PIAUÍ



30	SÃO PEDRO DO PIAUÍ	88	AVELINO LOPES
32	ALTOS	89	VALENÇA DO PIAUÍ
33	BURITI DOS LOPES	90	SIMPLÍCIO MENDES
34	CASTELO DO PIAUÍ	91	LUÍS CORREIA
35	GILBUÉS	94	OEIRAS
36	CANTO DO BURITI	95	SÃO RAIMUNDO NONATO
37	SIMPLÍCIO MENDES	96	CAMPO MAIOR
38	PAULISTANA	97	TERESINA
39	SÃO MIGUEL DO TAPUIO	98	TERESINA

\*Fonte: Sinco

### 1.2.4. – Autoinspeções iniciais em 2022

Foram realizadas 4 (quatro) autoinspeções iniciais nas seguintes zonas:

**a) 14ª Zona Eleitoral:** sediada no município de Uruaú/PI, autoinspeção inicial realizada entre 20 e 28.07.2022, conforme SEI 0012961-11.2022.6.18.8014;

**b) 22ª Zona Eleitoral:** sediada no município de Corrente/PI, autoinspeção inicial realizada entre 22 a 27.06.2022, conforme SEI 0011192-41.2022.6.18.8022;

**c) 53ª Zona Eleitoral:** sediada no município de Cocal/PI, autoinspeção inicial realizada entre 09 a 16.06.2022, conforme SEI 0010065-72.2022.6.18.8053;

**d) 63ª Zona Eleitoral:** sediada no município de Teresina/PI, autoinspeção inicial realizada entre 26.08.2022 a 01.09.2022, conforme SEI 0015529-47.2022.6.18.8063.

### 1.2.5. - Capacitações realizadas em 2022

A Seção de Orientação às Zonas Eleitorais, Inspeções e Correições (SEOZIC), durante o ano de 2022, realizou as seguintes capacitações:

**a) Apresentação do Sistema de Correições de Inspeções da Justiça Eleitoral (SinCo):** foi realizado no dia 17.03.2022 treinamento virtual destinado a todos os servidores das 74 zonas eleitorais do Estado com o objetivo de orientar os cartórios em relação aos procedimentos de autoinspeção e autoinspeção inicial (evento SEI 1474005), regulamentados pelos normativos aprovados no segundo semestre de 2021 (Resolução TSE 23.657/2021, o Provimento CGE 7/2021 e o Provimento CRE/PI 5/2021 -



## TRIBUNAL REGIONAL ELEITORAL DO PIAUÍ



evento SEI 1404345), bem como o então recém criado Sistema de Inspeções e Correções da Justiça Eleitoral (SInCo);

**b) Encontro de Chefes de Cartório:** foi realizada no dia 24.08.2022, durante o Encontro de Chefes de Cartório promovido pela Coordenadoria de Educação e Desenvolvimento (COEDE), conforme SEI 0003486-73.2022.6.18.8000 (evento 1606656), a apresentação da Cartilha de Orientações da Corregedoria Regional Eleitoral do Piauí (evento SEI 1629633), elaborada pela equipe da Seozic, tendo sido destacados marcos temporais e procedimentos a serem adotados durante o período eleitoral, sobretudo atos preparatórios, recepção de votos, justificativa eleitoral, apuração e totalização, fiscalização e auditorias, conforme os seguintes normativos Resoluções TSE nº 23.673/2021, 23.669/2021, 23.674/2021, 23.666/2021 e Resolução TRE-PI nº 450/2022;

**c) Encontro de Magistrados:** foi realizada no dia 15.09.2022, durante o Encontro de Magistrados Eleitorais promovido pela Coordenadoria de Educação e Desenvolvimento (COEDE), conforme SEI 0016394-65.2022.6.18.8000 (evento 1641283), a apresentação da Cartilha de Orientações da Corregedoria Regional Eleitoral do Piauí (evento SEI 1629633), elaborada pela equipe da Seozic, tendo sido destacados marcos temporais e procedimentos a serem adotados durante o período eleitoral, tendo havido destaque para as novidades envolvendo as proibições aos aparelhos eletrônicos na cabine de votação e ao porte de arma durante o pleito;

**d) Treinamento Segurança nas Eleições 2022:** foi realizada no dia 27.09.2022, durante evento promovido pela Coordenadoria de Educação e Desenvolvimento (COEDE), conforme SEI 0017770-86.2022.6.18.8000 (evento 1652962), palestra destinada a orientar as forças de segurança pública envolvidas nas Eleições 2022, tendo havido destaque para as novidades concernentes às proibições quanto a aparelhos eletrônicos na cabine de votação e ao porte de arma durante o pleito.

### **Capacitações e cartilhas elaboradas pela Seozic para a CRE/PI em 2022:**





## TRIBUNAL REGIONAL ELEITORAL DO PIAUÍ

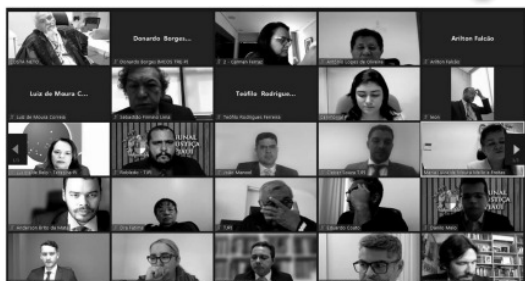

Encontro de Magistrados foi realizada no dia 15.09.2022 (<http://intra.tre-pi.jus.br/news/tre-pi-reune-magistradas-e-magistrados-em-encontro-sobre-eleicoes-2022>).

Treinamento de Segurança para as Eleições 2022 realizado no dia 27.09.2022 (<http://intra.tre-pi.jus.br/news/tre-pi-realiza-treinamento-de-seguranca-para-as-eleicoes-gerais-2022>).



Cartilha de Orientações da Corregedoria Regional Eleitoral do Piauí (evento SEI 1629633)

### 1.2.6 - Grupo de Trabalho Mesários 2022

O GT Mesários do TRE/PI (Portaria 53/2022, evento SEI 1428880) tem em sua composição 03 (três) servidores da SEOZIC e uma servidora da Seace, sendo coordenado pelo Chefe da Seozic, tendo tido como principais realizações durante o ano de 2022:

**a) Acordos de cooperação com Instituições de Ensino Superior (IES):** intermediou negociações que resultaram em 02 (dois) acordos de cooperação com Instituições de Ensino Superior, quais sejam a UNIRB (evento SEI 1617904) e a FAESF (evento SEI 1625371), que reconhecem o trabalho de mesário e apoio logístico como atividade extracurricular, incentivando o voluntariado de universitários junto aos cartórios eleitorais. Atualmente, o TRE-PI possui acordo com 6 (seis) IES;

**b) Leis municipais com incentivos para mesários:** o Piauí conta, atualmente, com uma lei estadual e 22 (vinte e duas) leis municipais que concedem



## TRIBUNAL REGIONAL ELEITORAL DO PIAUÍ



isenção em taxa de concurso público para mesários e apoio logístico, sendo que duas dessas leis foram aprovadas durante o ano de 2022 nos municípios de Floriano/PI e São João do Piauí/PI;

**c) Reunião de Orientações sobre Convocação de Mesários:** foi realizada no dia 18.07.2022 reunião virtual com todas as zonas eleitorais do Estado com o intuito de orientar os trabalhos de convocação e capacitação de mesários e apoio logístico, inclusive, coordenadores de acessibilidade (SEI 0012762-31.2022.6.18.8000 – evento 1588779);

**d) Capacitação presencial de multiplicadores de mesários** - foram treinados presencialmente, pelo menos, um servidor de cada cartório eleitoral do Estado no dia 30.08.2022 (SEI 0003486-73.2022.6.18.8000 – evento 1629991);

**e) Capacitação à distância de multiplicadores de mesários** - foram treinados à distância, pelo menos, um servidor de cada cartório eleitoral do estado nos dias 24 e 25.08.2022 (SEI 0003486-73.2022.6.18.8000 – evento 1629991);

**f) Formação e capacitação de equipe de apoio aos treinamentos de mesários** – a Coordenadoria de Pessoal (COPES) formou uma equipe de 13 (treze) servidoras e servidores que auxiliaram os trabalhos de treinamento de mesários e apoio logístico em 30 (trinta) zonas eleitorais (evento SEI 1612000), as quais possuíam quadro de pessoal sem experiência ou com uma grande quantidade de mesários que impossibilitavam a realização do treinamento pelo contingente lotado no cartório eleitoral. A capacitação da equipe mencionada também foi realizada pelo GT Mesários nos dias 24, 25 e 30.08.2022 (SEI 0003486-73.2022.6.18.8000 – evento 1629991);

**g) Capacitação de mesários** – conforme dados extraídos do Relatório de Mesários Treinados, constante do Sistema ELO (Relatório > Convocação > Relatório de Mesários Treinados), o TRE-PI teve um contingente de 42.677 (quarenta e dois mil, seiscentos e setenta e sete) mesários e apoio logístico, dos quais 28.587 (vinte e oito mil, quinhentos e oitenta e sete) foram efetivamente treinados, ou seja, aproximadamente 67% do total. Segue abaixo o relatório já mencionado, o qual destaca a quantidade de mesários treinados por modalidade, função e gênero:



## TRIBUNAL REGIONAL ELEITORAL DO PIAUÍ





Justiça Eleitoral

Elo - Cadastro Eleitoral

Relatório de Mesários Treinados

Parâmetros - Processo Eleitoral: 395 - Eleições Gerais 2022, UF: PI, Tipo de treinamento: Presencial, EaD - Moodle TSE, Aplicativo Mesário, Não treinados, Ordenação: Seção

02/12/2022 08:04

Página 1 de 1

Resumo

Total de mesários NÃO treinados: 14090

Total de mesários treinados: 28587

POR MODALIDADE			
Tipo de Treinamento	Quantidade	Feminino %	Masculino %
Presencial	13.013	67.0%	33.0%
EaD	1.310	67.0%	33.0%
Aplicativo de Mesário	14.264	67.0%	33.0%

POR FUNÇÃO	
Função Eleitoral	Quantidade
Presidentes	8.683
1º Mesários	7.440
2º Mesários	5.649
Secretários	4.747
Função Especial	2.068

**h) Cartilha de Acessibilidade** – o GT Mesários, em parceria com o Núcleo de Sustentabilidade e Acessibilidade (NSA), elaborou e revisou a Cartilha de Acessibilidade destinada ao treinamento presencial de Coordenadores de Acessibilidade que atuaram nos locais de votação (evento SEI 1629620);

**i) Cartilhas contendo orientações sobre os módulos de convocação, capacitação e lançamento de eventos preparatórios para mesários e apoio logístico** – a Seozic elaborou 03 (três) cartilhas para facilitar o manuseio do Sistema ELO em relação ao lançamento de dados envolvendo mesários, quais sejam: g.1) PASSO A PASSO – MÓDULO CONVOCAÇÃO 2022 (evento 1588793); g.2) PASSO A PASSO – MÓDULO CAPACITAÇÃO 2022 (evento 1588791) e g.3) PASSO A PASSO – LANÇAMENTO DE EVENTOS PREPARATÓRIOS NO CADASTRO DA MESÁRIA, DO MESÁRIO OU DO APOIO LOGÍSTICO 2022 (evento 1639942). Vale destacar que todas essas cartilhas foram disponibilizadas no Portal das Eleições 2022 (<http://eleicoes2022.tre-pi.gov.br/informacoes/mesarios/>).



## TRIBUNAL REGIONAL ELEITORAL DO PIAUÍ



### Capacitações e cartilhas elaboradas pela Seozic para o GT Mesários em 2022:



Capacitação à distância de multiplicadores de mesários e equipe de apoio aos treinamentos de mesários nos dias 24, 25 e 30.08.2022 (<http://intra.tre-pi.jus.br/news/eleicoes-2022-tre-pi-inicia-treinamento-de-chefes-de-cartorio>).

Cartilha de Orientação Acessibilidade  
(<http://eleicoes2022.tre-pi.gov.br/informacoes/mesarios/>).

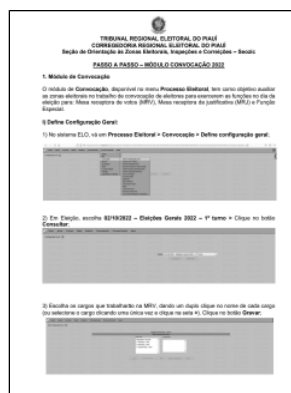
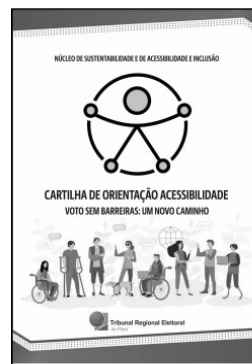

Passo a Passo – Módulo de Convocação 2022  
(<http://eleicoes2022.tre-pi.gov.br/informacoes/mesarios/>).



## TRIBUNAL REGIONAL ELEITORAL DO PIAUÍ



### 1.3. SEÇÃO DE PROCEDIMENTOS E ATOS CARTORÁRIOS – SEPAC

A SEPAC apresenta as atividades de maior destaque desenvolvidas, com a movimentação relativa ao período de 01/01/2022 a 05/12/2022:

**A)** A Seção de Procedimentos e Atos Cartorários – SEPAC, entre outras atividades, recebe os processos e documentos distribuídos pelo Gabinete e, quando não adotadas as providências diretamente por essa Unidade, impulsiona o trâmite, tanto dos processos judiciais quanto dos processos administrativos da competência do Corregedor Regional Eleitoral, por meio da prática de atos processuais e da realização dos registros necessários, nos respectivos sistemas SEI, PJE e PJECOR, conforme o caso.

**B)** Nos termos do art. 27 do Regimento Interno da Secretaria do TRE-PI (Resolução TRE-PI nº 271/2013), compete à Seção de Procedimentos e Atos Cartorários– SEPAC, dentre outras atribuições, a de promover os atos necessários ao registro, andamento, julgamento e à guarda e conservação dos feitos judiciais e administrativos de competência do Corregedor, e dos objetos e documentos que os acompanhem.

**C)** Em relação ao registro e tramitação dos feitos de natureza administrativa e judicial da competência do Corregedor Regional Eleitoral, esclarece-se que são utilizados, atualmente, 03 sistemas operacionais diversos, quais sejam: **SEI, PJE e PJECOR**.

**D)** Cumprindo a disposição regimental, foram autuados na SEPAC – CRE-PI a quantidade de processos (administrativos + judiciais) abaixo detalhada, separados por sistema operacional, considerando-se a tramitação no período de 01/01/2022 à 05/12/2022:

#### **Quadro I – Processos autuados na SEPAC - CRE-PI – Órgão Julgador: Corregedor – Autuados no Sistema PJe – Ano: 2022**

<b>PROCESSOS AUTUADOS – SEPAC - CRE-PI</b>	<b>Autuados</b>
<b>Tipo: CORREGEDORIA – Pje</b>	
Coincidência/Duplicidade	76
Direitos Políticos – DP	02
Petição – PET	0
Processo Administrativo – PAD	0
Regularização Situação do Eleitor – RSE	29



## TRIBUNAL REGIONAL ELEITORAL DO PIAUÍ



Representação – RP	01
Tutela Cautelar	02
Ação de Investigação Judicial	04

<b>TOTAL</b>	<b>114</b>
--------------	------------

\* Fonte: Sistema PJe (Pesquisa Efetuada em 05/12/2022)

### Quadro II – Processos autuados na SEPAC - CRE-PI – Órgão Julgador: Corregedor – Autuados no Sistema PJECOR – Ano: 2022

PROCESSOS AUTUADOS – SEPAC - CRE-PI Tipo: CORREGEDORIA – Pjecor	Autuados
--	----------

Representação por excesso de prazo	02
Inspeção	09

<b>TOTAL</b>	<b>11</b>
--------------	-----------

\* Fonte: Sistema Pjecor (Pesquisa Efetuada em 05/12/2022)

### Quadro III – Processos autuados na SEPAC - CRE-PI – Órgão Julgador: Corregedor – Autuados no Sistema SEI – Ano: 2022

PROCESSOS AUTUADOS – SEPAC - CRE-PI
-------------------------------------

Tipo: CORREGEDORIA – sistema SEI	Autuados
----------------------------------	----------

Administração geral - Certificados Digitais	01
Corregedoria Eleitoral - Averiguação Preliminar	02
Corregedoria Eleitoral - Correição em Primeiro Grau	07
Corregedoria Eleitoral - Duplicidade/Pluralidade de Inscrições (DPI)	18
Corregedoria Eleitoral - Gestão Processual	36



## TRIBUNAL REGIONAL ELEITORAL DO PIAUÍ



Corregedoria Eleitoral - Inspeção	12
Corregedoria Eleitoral - Notícia-crime	02
Corregedoria Eleitoral - Políticas e normas	04
Corregedoria Eleitoral - Regularização de Situação do Eleitor	01
Corregedoria Eleitoral - Representação	11
Pessoal - Assentamento funcional	03
Pessoal - Frequência	11
Pessoal - Férias	05
Pessoal - Imposto de renda	01
Tecnologia da Informação - Infraestrutura	01
<b>TOTAL</b>	<b>115</b>

\* Fonte: Sistema SEI (Pesquisa Efetuada em 05/12/2022)



## **TRIBUNAL REGIONAL ELEITORAL DO PIAUÍ**



### **2.0. NÚCLEOS DE APOIO AO PRIMEIRO GRAU**

#### **2.1. NÚCLEO DE ASSISTÊNCIA PROCESSUAL AO PRIMEIRO GRAU - NAPPG**

O Núcleo de Assistência Processual ao Primeiro Grau – NAPPG foi instituído pela Resolução TRE-PI nº 442, de 7 de março de 2022, com o escopo de auxiliar no processamento e assessoramento dos feitos de competência dos cartórios eleitorais relativamente a procedimento e processos eletrônicos, nas zonas eleitorais do Piauí, enquadrados em metas do Conselho Nacional de Justiça.

Sob a gestão da Juíza Auxiliar da Corregedoria, Dra. Maria Luíza de Moura Mello e Freitas, o Núcleo foi instalado em 08 de abril do corrente, no entanto, as atividades do NAPPG iniciaram-se formalmente somente em maio de 2022, tendo em vista a necessidade de instalação física adequada, com equipamentos de informática e mobiliário, o que demandou a atuação de outras unidades, conforme solicitado nos SEIs 6848-83.2022.6.18.8000 e 7171-88.2022.6.18.8000.

O NAPPG deu início às atividades com a instalação do projeto piloto na 16ª Zona Eleitoral – União, no mês de maio de 2022. Desde então, foram/estão sendo atendidas outras 13 (treze) serventias, fechando o ciclo de 2022 com 14 (quatorze) zonas atendidas do total de 74 (setenta e quatro), quais sejam:

1. Junho: 9ª Zona Eleitoral – Floriano;
2. Agosto: 30ª Zona Eleitoral – São Pedro do Piauí;
3. Setembro: 41ª Zona Eleitoral – Esperantina, 72ª Zona Eleitoral – Itaueira e 52ª Zona Eleitoral – Água Branca;
4. Outubro: 12ª Zona Eleitoral – Pedro II, 61ª Zona Eleitoral – Floriano e 26ª Zona Eleitoral – Parnaguá;
5. Novembro: 2ª Zona Eleitoral – Teresina, 34ª Zona Eleitoral – Castelo do Piauí e 94ª Zona Eleitoral – Oeiras;
6. Dezembro: 2ª Zona Eleitoral – Teresina (prorrogação excepcional), 22ª Zona Eleitoral – Corrente e 33ª Zona Eleitoral – Buriti dos Lopes.

No mês de julho, o NAPPG suspendeu o atendimento individualizado, tendo voltado suas ações para o mapeamento e monitoramento dos processos enquadrados em indicadores do Prêmio CNJ de Qualidade, procedendo o mapeamento, saneamento, orientação e monitoramento junto às 74 (setenta e quatro) zonas eleitorais do Estado.

Em números absolutos, o NAPPG contribuiu significativamente para a melhoria da prestação jurisdicional e avanço nos indicadores de produtividade do TRE-PI, o que se demonstra, de forma concisa e clara, através do quadro abaixo:





## TRIBUNAL REGIONAL ELEITORAL DO PIAUÍ



### PRODUTIVIDADE ANUAL NAPPG:

ATOS/MÊS	MAIO	JUNHO	AGOSTO	SETEMBRO	OUTUBRO	NOVEMBRO	TOTAL
Minutas de despachos	3	25	64	108	142	6	348
Atos cumpridos (PJe)	*	*	*	5373	4576	2403	12352
Pareceres Técnicos	198	189	186	279	299	212	1363
Minutas de Sentença	161	112	176	289	249	188	1175
Processos baixados	3	5	124	238	133	63	566

\* Quantitativo não aferido pelo Atena

Os dados acima estão disponibilizados na página da Corregedoria através do link: <<http://intra2.tre-pi.gov.br:8080/intra/unidades/corregedoria/atos-normativos/atos-do-nappg/zonas-atendidas/zonas-atendidas>>.

Desde a instituição do NAPPG, o número de processos pendentes de julgamento no Primeiro Grau sofreu drástica redução, como se infere dos dados abaixo, colhidos do sistema Gestão à Vista ao final de cada mês:

### PROCESSOS PENDENTES EM METAS

METAS/MÊS	MAIO*	JUNHO	JULHO	AGOSTO	SETEMBRO	OUTUBRO	NOVEMBRO	DEZEMBRO
Meta 1 2022	3401	116	140	**	**	170	154	177
Meta 2 2022	219	3156	2523	**	**	1335	1176	1031
Meta 4 2022	76	39	27	**	**	21	52	51
<b>TOTAL</b>	3696	3311	2690	2202	1838	1526	1382	1259

\* Último mês de apuração das metas de 2021, por isso a divergência a partir de junho

\*\* Não foi possível aferir os dados individualizados por meta

\*\*\* Dados aferidos em 06/12/2022



## TRIBUNAL REGIONAL ELEITORAL DO PIAUÍ



Atualmente, portanto, o TRE-PI atende os requisitos para pontuação do Prêmio CNJ de Qualidade quanto ao quesito Metas do CNJ, apresentando os seguintes percentuais de atendimento no Primeiro Grau de Jurisdição:

### METAS 2022 - PERCENTUAIS E QUANTIDADE DE PROCESSOS

METAS	PERCENTUAL DE ATENDIMENTO ATUAL	QUANTIDADE DE PROCESSOS
<b>Meta 1 2022 - Julgar mais processos que os distribuídos.</b>		
Julgar quantidade maior de processos de conhecimento do que os distribuídos no ano corrente.	914,11%	177
<b>Meta 2 2022 - Julgar processos mais antigos.</b>		
Identificar e julgar, até 31/12/2022, 80% dos processos distribuídos até 31/12/2020.	114,07%	1031
<b>Meta 4 2022 - Priorizar o julgamento dos processos relativos a crimes contra a administração pública, à improbidade administrativa e aos ilícitos eleitorais.</b>		
Identificar e julgar, até 31/12/2022, 60% dos processos referentes às eleições de 2020, e 90% dos processos referentes	111,11%	51

Ademais, os servidores do NAPPG foram destacados para atuar em conjunto com a SEOZIC nas inspeções das zonas eleitorais da capital, entre os dias 7 e 29 de novembro.



## TRIBUNAL REGIONAL ELEITORAL DO PIAUÍ



### 2.2. NÚCLEO DE ASSISTÊNCIA ADMINISTRATIVA AO PRIMEIRO GRAU – NAAPGCRE

O Núcleo de Assistência Administrativa ao Primeiro Grau na Corregedoria Regional Eleitoral - NAAPGCRE foi instituído pela Resolução TRE-PI nº 365/2018, com a finalidade de executar as atividades de apoio ao desempenho das funções do Corregedor, do Coordenador e do Assessor Técnico nos assuntos de natureza administrativa, técnica e jurídica, relativos às Zonas Eleitorais.

As suas atribuições foram regulamentadas pela Portaria Corregedoria Nº 3/2019 TRE/CRE/COCRE/SEPAC, de 22 de abril de 2019 que consiste na Gestão Processual das Zonas Eleitorais do Estado.

Para o desempenho das atribuições conferidas a este NAAPGCRE, foram gerados, **no período de 01/01/2022 até a presente data (07/12/2022)** os documentos abaixo:

**A – Foram Gerados** 17 (dezessete) processos SEI, dentre os quais 06 (seis) se relacionam à Gestão Processual;

**B – Tramitaram** por esta unidade administrativa 240 (duzentos e quarenta) processos SEI que demandaram a elaboração de 148 (cento e quarenta e oito) expedientes entre os quais destacamos:

02 (duas) certidões; 29 (vinte e nove) despachos; 01 (um) e-mail; 80 (oitenta) informações; 03 (três) manifestações; 03 (três) ofícios; 06 (seis) orientações administrativas; 02 (duas) propostas; 01 (uma) recomendação e 02 (duas) respostas à diligências.

**C – Registramos**, ainda, a juntada de **46 (quarenta e seis)** anexos decorrentes de pesquisas, **01 (uma)** tabela de teores de decisões e **15 (quinze)** planilhas, documentos estes referentes a orientações e informações decorrentes da Gestão Processual.

**D – Vale destacar a participação presencial** deste NAAPGCRE no apoio logístico às seguintes zonas eleitorais, em decorrência das eleições gerais 2022:

**74ª ZE de Barro Duro/PI** – Treinamento de mesários na sede e municípios termos, totalizando em 06 (seis) municípios;

**89ª ZE de Valença do Piauí/PI** – Treinamento de mesários nos termos eleitorais de Lagoa do Sítio e Pimenteiras;

**36ª ZE de Canto do Buriti/PI** – Apoio logístico destinado ao pleito eleitoral no 1º e 2º turno das eleições 2022.

**E – Relatamos**, também, a participação deste NAAPGCRE nas inspeções presenciais das 63ª, 97ª e 98ª Zonas Eleitorais de Teresina/PI, bem como, das Centrais de Atendimento ao Eleitor localizadas no Shopping Rio Poty, Show Auto Mall e Fórum Eleitoral da Capital.



## TRIBUNAL REGIONAL ELEITORAL DO PIAUÍ



**F – Destacamos**, aqui a participação rotineira do NAAPGCRE nos grupos DataJud e GT Demandas do CNJ, que tratam de avaliação de sistemas, indicadores e metas do CNJ em relação do TRE/PI e que visam o saneamento de pendências que impactam nos mesmos.

**G – Das avaliações** referentes ao item **F**, destacamos:

**Levantamento de 809 (oitocentos e nove)** processos de Ações Penais no sistema SADP (processos físicos) ditos como sem julgamento, dos quais foram constatados e regularizados **53 (cinquenta e três)** pendências.

**Regularização de 210 (duzentos e dez)** processos da classe RCAND que estavam com baixa, porém, com lançamento de movimento de julgamento equivocados;

**Regularização de 220 (duzentos e vinte)** processos de classes diversas que estavam com baixa, porém, com lançamento de movimento de julgamento equivocados;

**Regularização de 715 (setecentos e quinze)** registros de partes em processos que se encontravam sem CPF/CNPJ;

**Regularização de 15 (quinze)** processos sobrestados que deram andamento nos mesmos sem o devido dessobrestamento;

Ademais, o NAAPGCRE realiza continuamente levantamento do acervo processual, identificando as Zonas Eleitorais com elevado estoque orientando-as nas dúvidas e dificuldades quanto aos procedimentos necessários, inclusive sugerindo, quando viável, Plano de Trabalho visando a redução do acervo.

Por fim, a gestão processual realizada através do NAAPGCRE no âmbito do Primeiro Grau de jurisdição objetiva garantir maior celeridade e produtividade na prestação jurisdicional, realizando ainda, ações rotineiras de contatos telefônicos para orientações e saneamento de pendências existentes nos diversos processos das diversas zonas eleitorais do estado.



## TRIBUNAL REGIONAL ELEITORAL DO PIAUÍ



### 3.0. ASSESSORIA DA CORREGEDORIA – ASSCRE

Nos termos do art. 24, Seção III do Regimento Interno da Secretaria do TRE-PI (Resolução TRE-PI nº 271/2013) à Assessoria, órgão consultivo da Corregedoria, incumbe prestar assessoramento ao Corregedor e ao Coordenador nos assuntos de natureza administrativa, técnica e jurídica, e ainda:

I - prestar informações sobre matéria relativa às atribuições da Corregedoria ou submetida a seu exame, visando resguardar a coerência e a uniformidade das decisões do Corregedor;

II - elaborar minutas de atos administrativos, instruções, provimentos e resoluções na área de competência da Corregedoria;

III - elaborar minutas de despachos e decisões nos feitos de competência do Corregedor;

IV - propor à Coordenadoria medidas que racionalizem e simplifiquem os procedimentos e as rotinas cartorárias;

V - organizar e sistematizar leis, jurisprudências, resoluções e demais atos necessários ao cumprimento das competências do Corregedor;

VI - verificar o cumprimento das formalidades legais nos atos e termos processuais;

VII - colaborar, em situações excepcionais, com as demais unidades da Corregedoria, emprestando subsídios ou orientações no desempenho de suas atribuições.

À Assessoria da Corregedoria Regional Eleitoral – ASSCRE, entre outras atividades, incumbe a elaboração de despachos, decisões, votos e demais manifestações em processos judiciais, procedimentos e processos administrativos da competência do Corregedor Regional Eleitoral nos sistemas SEI, PJE e PJECOR, conforme o caso.

Segue abaixo relacionada a quantidade de processos administrativos e judiciais em trâmite no período de 01/01/2022 à 02/12/2022:

#### **A) PROCESSOS SEI: 327**

**Despachos:** 259

**Decisões:** 68

#### **TIPO-QUANTIDADE**

Administração geral - Auditoria e Sindicância 2

Administração geral - Convênio 1

Administração geral - Eventos e solenidades 4

Administração geral - Gestão Institucional 1

Administração geral - Gestão das unidades 8



## TRIBUNAL REGIONAL ELEITORAL DO PIAUÍ



Administração geral - Gestão de contratos 2  
Administração geral - Planejamento e Avaliação das atividades 1  
Administração geral - Políticas e normas 45  
Corregedoria Eleitoral - Averiguação Preliminar 3  
Corregedoria Eleitoral - Correição Extraordinária 1  
Corregedoria Eleitoral - Correição em Primeiro Grau 3  
Corregedoria Eleitoral - Direitos Políticos (DP) 2  
Corregedoria Eleitoral - Duplicidade/Pluralidade de Inscrições (DPI) 1  
Corregedoria Eleitoral - Gestão Processual 11  
Corregedoria Eleitoral - Inspeção 6  
Corregedoria Eleitoral - Pedido de Providência (PP) 5  
Corregedoria Eleitoral - Políticas e normas 61  
Corregedoria Eleitoral - Processo Administrativo Disciplinar 1  
Corregedoria Eleitoral - Regularização de Situação do Eleitor 2  
Corregedoria Eleitoral - Representação 1  
Corregedoria Eleitoral - Solicitação de Informações Cadastrais 7  
Eleições - Cadastro eleitoral 2  
Eleições - Logística 4  
Eleições - Mesários 3  
Eleições - Partido Político 1  
Eleições - Políticas e normas 2  
Eleições - Processamento das Eleições 2  
Gestão da informação - Políticas e normas 24  
Material e patrimônio - Administração de patrimônio 8  
Orçamento e finanças - Liquidação de despesas e autorização de pagamentos 3  
Orçamento e finanças - Suprimento de fundos 1  
Ouvidoria - Acesso à Informação 1  
Ouvidoria - Denúncia 3  
Ouvidoria - Reclamação 2  
Ouvidoria - Solicitação 2  
Pessoal - Assentamento funcional 4  
Pessoal - Assistência Médica e Social 4



## TRIBUNAL REGIONAL ELEITORAL DO PIAUÍ



Pessoal - Benefícios 2  
Pessoal - Desenvolvimento na carreira 1  
Pessoal - Frequência 20  
Pessoal - Férias 3  
Pessoal - Labor Além Jornada 1  
Pessoal - Magistrados 2  
Pessoal - Pedido de Informações 1  
Pessoal - Políticas e normas 3  
Pessoal - Suporte 1  
Pessoal - Treinamento de capacitação e desenvolvimento 5  
Planejamento - Eleições 1  
Planejamento - Metas do Poder Judiciário 3  
Planejamento - Prêmio CNJ de Qualidade 2  
Planejamento - Relatório de Gestão TCU 1  
**SOLICITAÇÕES DIVERSAS 1**  
Sustentabilidade 1  
Tecnologia da Informação - Infraestrutura 3  
Tecnologia da Informação - Políticas e normas 5  
Tecnologia da Informação - Sistemas corporativos 1  
Zona Eleitoral - Composição de Mesa Receptora 1  
Zona Eleitoral - Correição de Posse (CorPos) 2  
Zona Eleitoral - Correição em Primeiro Grau 4  
Zona Eleitoral - Descarte de Material (DM) 1  
Zona Eleitoral - Direitos Políticos (DP) 3  
Zona Eleitoral - Informações Eleitorais 1  
Zona Eleitoral - Pedido de Providência (PP) 4  
Zona Eleitoral - Políticas e Normas 13  
Zona Eleitoral - Solicitação de Informações Cadastrais 5  
Zona Eleitoral - Solicitação de Serviços 2  
**TOTAL: 327**



## TRIBUNAL REGIONAL ELEITORAL DO PIAUÍ



### **B) PROCESSOS PJe: 97**

**Despachos:** 58

**Decisões:** 90

**Relatórios:** 5

**Votos:** 4

#### **TIPO-QUANTIDADE**

Duplicidade/Pluralidade Inscrições-Coincidências 76

Regularização Situação Eleitor (RSE) 29

AIJE 5

Direitos Políticos 2

Inspeção 1

Tutela Cautelar Antecedente 2

Representação 1

Petição Cível 1

**TOTAL: 97**

### **C) PROCESSOS PJeCor: 12**

**Despachos:** 17

**Decisões:** 12

#### **TIPO-QUANTIDADE**

Inspeções 9

Rep. por excesso de prazo 3

Correição Extraordinária 1

Pedido de providência 1

**TOTAL: 12**





## TRIBUNAL REGIONAL ELEITORAL DO PIAUÍ



### 4.0. GABINETE DA CORREGEDORIA – GABCRE

Dentre as principais atividades realizadas durante o exercício de 2022, merece destaque a participação do Corregedor Regional Eleitoral em diversos eventos nacionais, sempre motivado pelo intuito de fortalecer os laços entre os tribunais que compõem esta Justiça Eleitoral e fomentar o debate de temas relevantes, na busca do aperfeiçoamento das instituições.

Segue abaixo a relação dos eventos mais importantes dos quais participou o Corregedor, no ano de 2022, para tratar de assuntos de interesse da Justiça Eleitoral:

**XLVIII Encontro do Colégio de Corregedores Eleitorais do Brasil**, realizado entre os dias 5 e 6 de maio de 2022, em São Paulo-SP;

**II Encontro Nacional de Memória do Poder Judiciário**, coordenado e realizado pelo Tribunal de Justiça de Pernambuco, com o apoio do Conselho Nacional de Justiça, Tribunal Regional Eleitoral-PE, Tribunal Regional Federal e Justiça Federal da 5ª Região e Tribunal Regional do Trabalho da 6ª Região, realizado nos dias 10,11 e 12 de maio de 2022 na cidade Recife-Pe;

**XXLIV Congresso Brasileiro de Magistrados**, realizado entre os dias 12 a 14 de maio de 2022 na cidade de Salvador-Ba com o Tema " DEMOCRACIA INOVAÇÃO E DIREITOS FUNDAMENTAIS";

**VIII Congresso de Direito Eleitoral**, realizado nos dias 1 a 3 de junho de 2022, na cidade Curitiba-Pr;

**49º Encontro do Colégio de Corregedores Eleitorais do Brasil**, realizado nos dias 4 e 5 de agosto de 2022 na cidade de Maceió-Al;

**Reunião com a nova gestão da Corregedoria Geral da Justiça Eleitoral - CGE**, realizada no dia 15 de setembro, às 14h, no Salão Nobre da CGE, Edifício Sede do TSE, Brasília-DF.

**16º Encontro Nacional do Poder Judiciário**, realizado nos dias 21 e 22 de novembro de 2022 na cidade de Brasília-DF, finalidades avaliar a Estratégia Nacional do Poder Judiciário, aprovar as Metas Nacionais e Específicas para 2023 e divulgar os tribunais laureados com o Prêmio CNJ de Qualidade 2022.

Ademais, dentre outras atividades relevantes exercidas por este Gabinete no ano em questão, destacamos as seguintes:

**Emails** enviados: **988**;

**Processos** no sistema operacional **SEI, NÃO AUTUADOS** no Gabinete: **658**;

**Processos** no sistema operacional **SEI AUTUADOS** no Gabinete: **492**;

**Ofícios** Expedidos: **31**;

**Ofício-** circular **CRE/PI** para **ZEs** e outros: 45;

**Ofício-** circular **CGE** para **Zes**: 61.



## TRIBUNAL REGIONAL ELEITORAL DO PIAUÍ



### CONSIDERAÇÕES FINAIS

Este relatório apresentou as atividades desenvolvidas pela Corregedoria Regional Eleitoral do Estado do Piauí, no período de abril a dezembro de 2022, com destaque para o empenho das seções e unidades subordinadas em cumprir suas atribuições e em apresentar resultados concretos, que permitirão a continuidade de seus trabalhos de excelência no ano de 2023.

A implantação do Núcleo de Assistência Processual ao Primeiro Grau – NAPPG em abril do corrente ano, através da Resolução TRE-PI nº 442, de 7 de março de 2022, foi um importante marco da Corregedoria. O NAPPG tem o escopo de auxiliar no processamento e assessoramento dos feitos de competência dos cartórios eleitorais relativamente a procedimentos e processos eletrônicos, nas zonas eleitorais do Piauí, enquadrados em metas do Conselho Nacional de Justiça.

Desde a instituição do NAPPG, o número de processos pendentes de julgamento no Primeiro Grau sofreu drástica redução. A continuidade dos trabalhos para a melhoria da Produtividade e, conseqüentemente, atendimento de todos os requisitos para pontuação do Prêmio CNJ de Qualidade, é o principal objetivo para o ano de 2023.

Visando a continuidade da administração sólida e confiável que tem caracterizado esta Justiça Eleitoral, pretendemos, com o trabalho que está sendo realizado em benefício deste regional e do jurisdicionado, ampliar as conquistas efetivadas por esta Gestão.

Por fim, é essencial ressaltar a colaboração efetiva das unidades administrativas e de pessoal do Tribunal Regional Eleitoral do Estado do Piauí, bem como das seções subordinadas à Corregedoria – Seção de Acompanhamento do Cadastro Eleitoral (SEACE); Seção de Orientação às Zonas Eleitorais, Inspeções e Correções (SEOZIC); Seção de Procedimentos e Atos Cartorários (SEPAC), Gabinete, Assessoria e NAAPGCRE, que imbuídos da



## **TRIBUNAL REGIONAL ELEITORAL DO PIAUÍ**



responsabilidade de suas funções, colaboraram com eficiência para os resultados obtidos na gestão.

**Desembargador JOSÉ JAMES GOMES PEREIRA**

**Corregedor Regional Eleitoral**