



TRIBUNAL REGIONAL ELEITORAL DO PIAUÍ



RELATÓRIO ANUAL DE ATIVIDADES 2017

TERESINA/PI, 11 DE DEZEMBRO DE 2017



TRIBUNAL REGIONAL ELEITORAL DO PIAUÍ



CORREGEDORIA REGIONAL ELEITORAL DO PIAUÍ

CORREGEDOR

Des. Edvaldo Pereira de Moura

COORDENADOR

Des. Valério Neto Chaves Pinto

ASSESSORIA TÉCNICA

José Fortes Portugal Júnior – **Assessor**

Shirley Burlamaqui Nunes Maia – **Assistente**

Jacob Alves Pessoa Júnior

CHEFE DE GABINETE

Andréa Santiago Araújo Teixeira

SEÇÃO DE PROCEDIMENTOS E ATOS CARTORÁRIOS

Isabel de Sousa Torres – **Chefe de Seção**

Mayce Veras Maia Santos – **Assistente**

**SEÇÃO DE ORIENTAÇÃO ÀS ZONAS ELEITORAIS, INSPEÇÕES E
CORREIÇÕES**

Hugo Leonardo Ferreira Leite – **Chefe da Seção**

Marcelo Régis de Vasconcelos – **Assistente**

Elbert Sousa



TRIBUNAL REGIONAL ELEITORAL DO PIAUÍ



SEÇÃO DE ACOMPANHAMENTO DO CADASTRO ELEITORAL

Cristianna Ribeiro Moura Lopes de Araujo – **Chefe da Seção**

Valderino Santana de Macedo – **Assistente**

Humberto Alencar Pereira Galvão

Roseleide de Melo Oliveira Castro Carvalho

Teresinha de Jesus da Costa Carvalho

Assinatura manuscrita em azul, com uma letra 'X' estilizada.



TRIBUNAL REGIONAL ELEITORAL DO PIAUÍ



ORGANOGRAMA DA CORREGEDORIA REGIONAL ELEITORAL

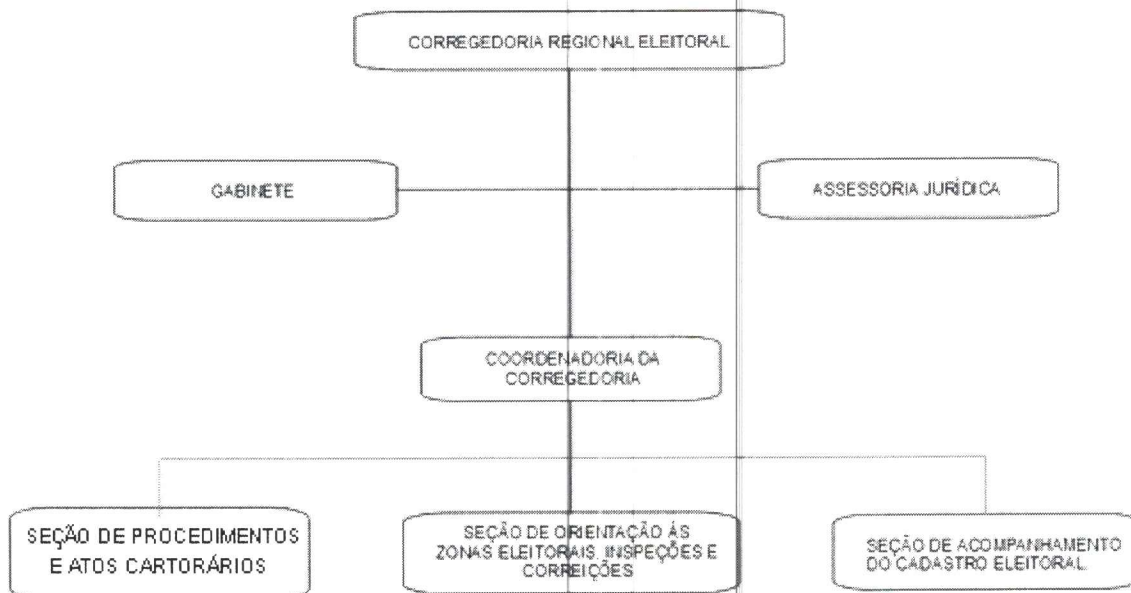



TRIBUNAL REGIONAL ELEITORAL DO PIAUÍ

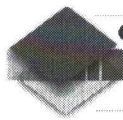

**CORREGEDORIA
ELEITORAL
TRE-PI**

SUMÁRIO

INTRODUÇÃO

- 1. Atividades de maior destaque desenvolvidas no âmbito desta unidade correcional durante o ano de 2017**
- 2. Principais projetos implementados em 2017 e os programados para 2018**
 - 2.1 Principais projetos implementados em 2017
 - 2.2 Principais projetos programados para 2018
- 3. Quantitativo de revisões do eleitorado, inspeções e correições realizadas (discriminados os municípios e, quanto às últimas, as modalidades – ordinárias e extraordinárias)**
- 4. Estatísticas processuais, inclusive quanto aos feitos de natureza correcional e disciplinar**
- 5. Outros aspectos considerados relevantes**
- 6. Considerações finais**



TRIBUNAL REGIONAL ELEITORAL DO PIAUÍ



INTRODUÇÃO

O presente relatório anual de atividades da Corregedoria Regional Eleitoral do Piauí, relativo ao exercício de 2017, atende à solicitação formulada pela Corregedoria-Geral da Justiça Eleitoral, por meio do Ofício-Circular nº 32/2017.

Atendendo orientação da CGE, o documento encontra-se estruturado em 5 (cinco) tópicos diferentes, a saber:

1. Atividades de maior destaque desenvolvidas no âmbito desta unidade correcional durante o ano de 2017;
2. Principais projetos implementados em 2017 e os programados para 2018;
3. Estatísticas processuais, inclusive quanto aos feitos de natureza correcional e disciplinar;
4. Quantitativo de revisões do eleitorado, inspeções e correições realizadas (discriminados os municípios e, quanto às últimas, as modalidades – ordinárias e extraordinárias);
5. Outros aspectos considerados relevantes.

Encerra-se o relatório com as “Considerações finais”.



TRIBUNAL REGIONAL ELEITORAL DO PIAUÍ



CORREGEDORIA
ELEITORAL
TRE-PI

1. ATIVIDADES DE MAIOR DESTAQUE DESENVOLVIDAS NO ÂMBITO DESTA UNIDADE CORRECIONAL DURANTE O ANO DE 2017

Durante o ano de 2017, foram devidamente desenvolvidas as atividades regulamentares a cargo da Corregedoria, merecendo destaque os seguintes pontos:

- Implantação do sistema do PJe - Processo Judicial Eletrônico

A Resolução TRE/PI nº 348/2017 instituiu o Processo Judicial Eletrônico (PJe) como sistema informatizado de constituição e tramitação de processos no âmbito deste Tribunal, regulamentando o seu uso e funcionamento e dando outras providências, nos ditames da Lei nº 11.419/2006, da Resolução CNJ nº 185/2013 e Resolução TSE nº 23.417/2014.

- Elaboração do Plano de Ação *“Organização do Atendimento no Fechamento do Cadastro”* para o ano de 2018, devidamente encaminhado à Assessoria de Planejamento e Gestão Estratégica deste Tribunal.

- Apresentação à Comissão do Rezoneamento do TRE/PI de estudo de reestruturação das Zonas Eleitorais, nos termos exigidos pela Resolução TSE n. 23.520/2017, bem como minuta de Portaria contendo cronograma de execução do rezoneamento eleitoral determinado pela Resolução TRE/PI n. 352/2017.

- Participação no 1º Encontro Nacional dos Usuários do Sistema INFODIP, que ocorreu em Curitiba/PR, em agosto de 2017, como mais uma etapa para a efetiva implantação do Sistema INFODIP (Processo PAD 2195/2016), que deverá ocorrer em 2018, uma vez que aguarda o término da reestruturação das Zonas Eleitorais deste Estado.



TRIBUNAL REGIONAL ELEITORAL DO PIAUÍ

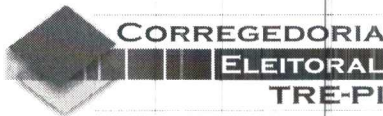

- Integração de novos servidores designados para as Zonas

Ao longo do ano de 2017, esta Corregedoria realizou cinco treinamentos com novos servidores do TRE/PI acerca das atividades desempenhadas nas Zonas Eleitorais (Sistemas Eleitorais, atendimento ao eleitor, Sistema de Acompanhamento de Documentos e Processos – SADP, Sistema de Processo Administrativo Digital – PAD, entre outros temas). Tais eventos contribuíram no alinhamento das atividades desempenhadas pelas Zonas Eleitorais com os procedimentos elencados no Manual de Procedimentos Cartorários desta Corregedoria (Provimento CRE/PI nº 08/2013).

No total, foram treinados 17 (dezessete) novos servidores.

- Grupo de Trabalho – Gestão Processual do Primeiro Grau

Instituído em 2014, através das Portarias CRE/PI nº 09 e 10/2014, o Grupo de Trabalho (GT) de Prestação de Contas foi convertido, por meio da Portaria 433/2016, em GT de Gestão Processual do Primeiro Grau, tendo sua atuação vinculada à elaboração de pareceres técnicos e minutas de atos processuais em processos de prestação de contas de campanha e ordinárias de partidos políticos, bem como em outros processos judiciais.

A Corregedoria recebeu processos dos Juízos Eleitorais com maior quantidade de processos autuados até 31.12.2015 e ainda em tramitação e deu encaminhamento para os trabalhos de análise e confecção de peças por parte do GT.

Ao serem devolvidos às Zonas Eleitorais, os autos foram acompanhados de peças impressas, além de CD contendo os arquivos dos documentos produzidos pelo GT, complementando o acervo digital do Cartório Eleitoral.

Em 2017, foram procedidas viagens para a prestação de auxílio *in locu* nas quatro zonas eleitorais com maior estoque processual de prestações de contas,



TRIBUNAL REGIONAL ELEITORAL DO PIAUÍ

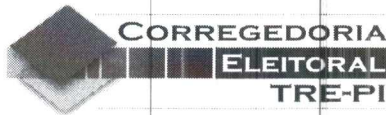

classe que corresponde a 85% (oitenta e cinco por cento) do acervo de processos judiciais do TRE-PI.

As quatro zonas eleitorais que receberam o apoio da Corregedoria *in locu* foram: a) 12ª Zona – Pedro II/PI, b) 20ª Zona – São João do Piauí/PI, c) 72ª Zona – Itaueira/PI e d) 90ª Zona – Eliseu Martins/PI.

- Organização do **XLI Encontro do Colégio de Corregedores dos Tribunais Regionais Eleitorais do Brasil**, realizado nesta capital, nos dias 09 e 10 de novembro deste ano.

2 Principais Projetos Implementados em 2017 e os Programados para 2018

2.1 Principais Projetos Implementados em 2017

- **Projeto de implantação do PJe - Processo Judicial Eletrônico no âmbito do TRE/PI:**

A CRE/PI se engajou à equipe multisetorial formada por servidores de diversas áreas do TRE/PI, compondo o Grupo de Trabalho responsável pela implantação do Sistema do PJe, no primeiro momento, no âmbito da Secretaria do Tribunal, cujo implemento modificou mais profundamente os setores responsáveis pela tramitação dos processos judiciais/administrativos, impactando, sobremaneira, a Secretaria Judiciária, os Gabinetes dos Membros da Corte e, no tocante à movimentação processual no âmbito da Corregedoria, impactou de forma relevante as atividades da Assessoria do Corregedor e da SEPAC – Seção de Procedimentos e Atos Cartorários.



TRIBUNAL REGIONAL ELEITORAL DO PIAUÍ



O sistema de Processo Judicial Eletrônico (PJe) foi implantado em 12 de junho de 2017, funcionando como opcional até 12 de setembro de 2017, quando, então, tornara-se de uso obrigatório para a tramitação dos processos judiciais e a representação dos atos processuais.

O sistema PJe, no âmbito deste Regional, passou a ser aplicável à propositura e tramitação das seguintes ações/classes processuais:

- I – Ação Cautelar (AC);
- II - Ação de Impugnação de Mandato Eletivo (AIME);
- III - Ação de Investigação Judicial Eleitoral (AIJE);
- IV – Ação Rescisória (AR);
- V – Conflito de Competência (CC);
- VI – Consulta (Cta);
- VII - Criação de Zona Eleitoral ou Remanejamento (CZER);
- VIII – Exceção (Exc);
- IX – Habeas Corpus (HC);
- X – Habeas Data (HD);
- XI – Instrução (Inst);
- XII – Mandado de Injunção (MI);
- XIII – Mandado de Segurança (MS);
- XIV – Petição (Pet);
- XV – Prestação de Contas (PC);
- XVI – Processo Administrativo (PA).
- XVII – Propaganda Partidária (PP);
- XVIII – Reclamação (Rcl);
- XIX – Recurso Contra Expedição de Diploma (RCED);
- XX – Representação (Rp);
- XXI – Suspensão de Segurança (SS);
- XXII – Coincidência (CO);



TRIBUNAL REGIONAL ELEITORAL DO PIAUÍ



XXIII – Direitos Políticos (DP);

XXIV – Regularização da Situação do Eleitor (RS)

- **Rezoneamento das zonas eleitorais**

O Tribunal Superior Eleitoral – TSE, por meio da Resolução TSE n. 23.520, de 1º de junho de 2017, estabeleceu diretrizes para a extinção e o remanejamento de zonas eleitorais do interior dos estados, conferindo o prazo de 75 (setenta e cinco) dias para o envio de planejamento dos Tribunais Regionais Eleitorais e mais 60 (sessenta) dias para proceder a efetiva extinção e remanejamentos das zonas eleitorais.

O TRE/PI, por meio da Resolução TRE/PI n. 352, de 15 de agosto de 2017, estabeleceu as zonas eleitorais que seriam extintas e remanejadas, determinando que a CRE/PI elaboraria o cronograma de execução da referida Resolução.

A Corregedoria Regional Eleitoral integrou a Comissão de Estudos do Rezoneamento (Portaria TRE/PI n. 970/2017), a qual, após a aprovação da Resolução TRE/PI 352/2017, foi convertida em Comissão de Execução, coordenando os trabalhos de elaboração do cronograma, o qual está em fase de implementação.

Foi implementada no mês de novembro/2017 a 1ª Etapa do Rezoneamento, conforme quadro infra:

Municípios impactados pela 1ª Etapa do Rezoneamento determinado pela Resolução TRE/PI 352/2017

ZONA EXTINTA/ZONA ALTERADA	ZONA RECEBEDORA
23ª ZE – município de Santa Filomena	35ª ZE – sede em Gilbués
37ª ZE – município de Isaías Coelho	57ª ZE – sede em Itainópolis
51ª ZE – município de Curimatá	26ª ZE – sede em Parnaguá
51ª ZE – município de Júlio Borges	88ª ZE – sede em Avelino Lopes
60ª ZE – municípios de Nazaré do Piauí e São José do Peixe	61ª ZE – sede em Floriano
61ª ZE – município de Floriano	9ª ZE – sede em Floriano
62ª ZE – município de Picos	10ª ZE – sede em Picos
62ª ZE – município de São José do Piauí	64ª ZE – sede em Inhuma
66ª ZE – município de Paquetá	10ª ZE – sede em Picos



TRIBUNAL REGIONAL ELEITORAL DO PIAUÍ



66ª ZE – municípios de Santa Cruz do Piauí e Wall Ferraz	62ª ZE – sede em Picos
70ª ZE – municípios de São Gonçalo do Piauí e Santo Antônio dos Milagres	30ª ZE – sede em São Pedro do Piauí
73ª ZE – município de Socorro do Piauí	37ª ZE – sede em Simplicio Mendes
73ª ZE – município de Ribeira do Piauí	72ª ZE – sede em Itaueira
78ª ZE – municípios de Antônio Almeida e Porto Alegre do Piauí	14ª ZE – sede em Uruçuí
86ª ZE – município de Nossa Senhora dos Remédios	49ª ZE – sede em Porto
87ª ZE – município de Marcos Parente	46ª ZE – sede em Guadalupe
89ª ZE – município de Ipiranga do Piauí	64ª ZE – sede em Inhuma
90ª ZE – municípios de Eliseu Martins e Colônia do Gurgueia	67ª ZE – sede em Manoel Emídio
94ª ZE – município de Monte Alegre do Piauí	35ª ZE – sede em Gilbués
95ª ZE – municípios de Anísio de Abreu e Jurema	79ª ZE – sede em Caracol

Ao final dos trabalhos, o TRE/PI, que, atualmente, conta com 98 (noventa e oito) zonas eleitorais, terá um total de 74 (setenta e quatro).

2.2 Principais Projetos Programados para 2018

Apresentam-se, a seguir, com justificativa resumida, os projetos que a Corregedoria Regional Eleitoral do Piauí pretende desenvolver ao longo do ano de 2018.

- **Implantação do Sistema INFODIP**

Trata-se de uma ferramenta de tratamento de dados encaminhados a esta Justiça Especializada, por órgãos da Justiça Comum, acerca de informações relativas a condenações criminais, extinções de punibilidade, óbitos. O INFODIP foi desenvolvido pelo TRE/PR, com previsão inicial de implantação neste TRE/PI no ano de 2017 (Proc. PAD 2195/2016). Entretanto, tal prática deverá ocorrer somente em 2018, uma vez que aguarda o término da reestruturação das Zonas Eleitorais.

- **Implantação do Pje em Zonas Eleitorais**



TRIBUNAL REGIONAL ELEITORAL DO PIAUÍ

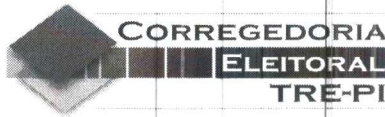

O projeto de implantação do sistema PJe prevê etapas de execução, tendo sido programado, para **março de 2018**, a instalação do Pje em 11 (onze) zonas, compreendendo todas as zonas eleitorais da capital e da região da Grande Teresina.

- **Execução do Plano de Ação “Organização do Atendimento no Fechamento do Cadastro”**

No ano de 2018 deverá ser executado o Plano de Ação “Organização do Atendimento no Fechamento do Cadastro”.

3. QUANTITATIVO DE REVISÕES DO ELEITORADO, INSPEÇÕES E CORREIÇÕES REALIZADAS EM 2017

3.1 Revisões do Eleitorado

O processo eletrônico de votação apresenta como vulnerabilidade a possibilidade de um eleitor se passar por outro, utilizando documentos de outra pessoa ou mesmo falsificando documentos de identificação civil, e, dessa forma, votar em seu lugar, comprometendo os resultados apresentados ao final dos trabalhos de apuração.

A segurança do processo eletrônico de votação foi aprimorada com o desenvolvimento de tecnologia nas urnas eletrônicas capaz de incluir as características biológicas do eleitor no seu processo de identificação, vedando a possibilidade de um eleitor se passar por outro.



TRIBUNAL REGIONAL ELEITORAL DO PIAUÍ



A partir disso a Justiça Eleitoral iniciou o processo de revisão eleitoral com a coleta de dados biométricos de todos os eleitores que hoje integram o cadastro nacional. A meta inicial para conclusão dos trabalhos foi definida para o ano de 2018.

Em alinhamento à meta nacional, o Tribunal Regional Eleitoral do Piauí já concluiu a revisão eleitoral de aproximadamente 70% de seu eleitorado no biênio 2015/2016 e planejou a realização de uma nova edição dos trabalhos para o biênio 2017/2018, contemplando os 30% restante do eleitorado piauiense.

A edição correspondente ao biênio 2017/2018 foi organizada em três etapas, conforme Provimento CRE/PI 03/2017, sendo que a primeira etapa, iniciada em 03/04/2017, foi concluída em 03/07/2017, abrangendo 40 (quarenta) municípios, a saber:

Revisões do Eleitorado do Estado do Piauí para o Biênio 2017/2018 – 1ª Etapa

PROJETO DE IDENTIFICAÇÃO BIOMÉTRICA 2017-2018							
Etapas:	Zona:	Sede:	Municípios a serem revisados:	Protocolo SADP:	Processo SADP:	Nº do Edital da Revisão:	Juiz Responsável:
	30ª	São Pedro do Piauí	SÃO PEDRO DO PIAUÍ	4726/2017	1-89.2017.6.18.0030	03/2017 (DJE 050/2017)	TEÓFILO RODRIGUES FERREIRA
			AGRICOLÂNDIA	4727/2017	2-74.2017.6.18.0030	04/2017 (DJE 050/2017)	
	47ª	Beneditinos	BENEDITINOS	4476/2017	4-90.2017.6.18.0047	07/2017 (DJE 053/2017)	Lygia Carvalho Parentes Sampaio
	49ª	Porto	PORTO	4733/2017	5-69.2017.6.18.0049	04/2017 (DJE 053/2017)	Luís Henrique Moreira Rego
			CAMPO LARGO DO PIAUÍ	4734/2017	4-84.2017.6.18.0049	04/2017 (DJE 053/2017)	
	52ª	Água Branca	ÁGUA BRANCA	4173/2017	5-60.2017.6.18.0052	05/2017 (DJE 051/2017)	Teófilo Rodrigues Ferreira
			PASSAGEM FRANCA	4176/2017	8-15.2017.6.18.0052	05/2017 (DJE 051/2017)	
			HUGO NAPOLEÃO	4174/2017	6-45.2017.6.18.0052	05/2017 (DJE 051/2017)	
			LAGOINHA DO PIAUÍ	4177/2017	9-97.2017.6.18.0052	05/2017 (DJE 051/2017)	
			BARRO DURO	4175/2017	7-30.2017.6.18.0052	05/2017 (DJE 051/2017)	
			OLHO D'ÁGUA DO PIAUÍ	4178/2017	10-82.2017.6.18.0052	05/2017 (DJE 051/2017)	



TRIBUNAL REGIONAL ELEITORAL DO PIAUÍ

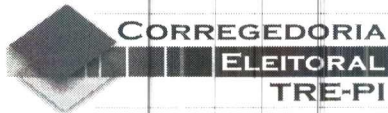

1ª Etapa 03/04/2017 até 03/07/2017	53ª	Cocal	COCAL	4393/2017	7-27.2017.6.18.0053	12/2017 (DJE 052/2017)	Carlos Augusto Arantes Júnior
			COCAL DOS ALVES	4394/2017	8-12.2017.6.18.0053	12/2017 (DJE 052/2017)	
	54ª	Demerval Lobão	DEMerval LOBÃO	4405/2017	27-15.2017.6.18.0054	07/2017 (DJE 053/2017)	Carlos Alberto Bezerra Chagas
			LAGOA DO PIAUÍ	4412/2017	28-97.2017.6.18.0054	07/2017 (DJE 053/2017)	
	58ª	Monsenhor Gil	MONSENHOR GIL	4765/2017	9-79.2017.6.18.0058	06/2017 (DJE 053/2017)	Carlos Alberto Bezerra Chagas
			CURRALINHOS	4766/2017	10-64.2017.6.18.0058	06/2017 (DJE 053/2017)	
			MIGUEL LEÃO	4767/2017	11-49.2017.6.18.0058	06/2017 (DJE 053/2017)	
	70ª	São Gonçalo do Piauí	SÃO GONÇALO DO PIAUÍ	4336/2017	1-66.2017.6.18.0070	06/2017 (DJE 051/2017)	FILIPE BACELAR AGUIAR CARVALHO
			SANTO ANTÔNIO DOS MILAGRES	4337/2017	2-51.2017.6.18.0070	06/2017 (DJE 051/2017)	
	71ª	Capitão de Campos	CAPITÃO DE CAMPOS	4182/2017	8-55.2017.6.18.0071	05/2017 (DJE 052/2017)	SILVIO VALOIS CRUZ JÚNIOR
			BOQUEIRÃO DO PIAUÍ	4184/2017	6-85.2017.6.18.0071	07/2017 (DJE 052/2017)	
			COCAL DE TELHA	4183/2017	7-70.2017.6.18.0071	06/2017 (DJE 052/2017)	
	74ª	Francinópolis	FRANCINÓPOLIS	4440/2017	2-39.2017.6.18.0074	05/2017 (DJE 053/2017)	LARA KALINE SIQUEIRA FURTADO
	76ª	São Félix do Piauí	SÃO FÉLIX DO PIAUÍ	4125/2017	3-18.2017.6.18.0076	04/2017 (DJE 050/2017)	JONIO EVANGELISTA LEAL
			SÃO MIGUEL DA BAIXA GRANDE	4127/2017	5-85.2017.6.18.0076	06/2017 (DJE 051/2017)	
			SANTA CRUZ DOS MILAGRES	4128/2017	6-70.2017.6.18.0076	07/2017 (DJE 051/2017)	
			PRATA DO PIAUÍ	4126/2017	4-03.2017.6.18.0076	05/2017 (DJE 050/2017)	
	77ª	Arraial	ARRAIAL	4698/2017	2-30.2017.6.18.0077	03/2017 (DJE 053/2017)	ARILTON ROSAL FALCÃO JÚNIOR
			FRANCISCO AYRES	4699/2017	3-15.2017.6.18.0077	04/2017 (DJE 053/2017)	
	80ª	Matias Olímpio	MATIAS OLÍMPIO	4105/2017	4-88.2017.6.18.0080	10/2017 (DJE 050/2017)	ULYSSES GONÇALVES DA SILVA NETO
			SÃO JOÃO DO ARRAIAL	4106/2017	5-73.2017.6.18.0080	10/2017 (DJE 050/2017)	
	82ª	Várzea Grande	VÁRZEA GRANDE	4245/2017	1-30.2017.6.18.0082	13/2017 (DJE 051/2017)	ALEXANDRE ALBERTO TEODORO DA SILVA
			TANQUE DO PIAUÍ	4247/2017	3-97.2017.6.18.0082	12/2017 (DJE 051/2017)	
			BARRA D'ALCANTARA	4246/2017	2-15.2017.6.18.0082	11/2017 (DJE 051/2017)	
	84ª	Angical do Piauí	ANGICAL DO PIAUÍ	4605/2017	1-24.2017.6.18.0084	07/2017 (DJE 050/2017)	Regina Coeli Santos e Freitas
			JARDIM DO MULATO	4606/2017	2-09.2017.6.18.0084	07/2017 (DJE 050/2017)	
	85ª	Joaquim Pires	JOAQUIM PIRES	4084/2017	3-88.2017.6.18.0085	08/2017 (DJE 050/2017)	Stefan Oliveira Ladislau



TRIBUNAL REGIONAL ELEITORAL DO PIAUÍ



		MURICI DOS PORTELAS	4035/2017	4-73.2017.6.18.0085	08/2017 (DJE 050/2017)	
86ª	Nossa Senhora dos Remédios	NOSSA SENHORA DOS REMÉDIOS	4444/2017	1-18.2017.6.18.0086	01/2017 (DJE 053/2017)	OLÍMPIO JOSE PASSOS GALVAO

A segunda etapa teve início em 17.07.2017 e término no dia 17.10.2017, abrangendo 44 (quarenta e quatro) municípios, a saber:

Revisões do Eleitorado do Estado do Piauí para o Biênio 2017/2018 – 2ª Etapa

PROJETO DE IDENTIFICAÇÃO BIOMÉTRICA 2017-2018							
Etapas:	Zona:	Sede:	Municípios a serem revisados:	Protocolo SADP:	Processo SADP:	Nº do Edital da Revisão:	Juiz Responsável:
	20ª	São João do Piauí	SÃO JOÃO DO PIAUÍ	11422/2017	60-10.2017.6.18.0020	14/2017 (DJE 121/2017)	MAURÍCIO MACHADO QUEIROZ RIBEIRO
			CAMPO ALEGRE DO FIDALGO	11428/2017	61-92.2017.6.18.0020	15/2017 (DJE 121/2017)	
			CAPITÃO GERVÁSIO OLIVEIRA	11427/2017	62-77.2017.6.18.0020	16/2017 (DJE 121/2017)	
			JOÃO COSTA	11423/2017	66-17.2017.6.18.0020	20/2017 (DJE 121/2017)	
			LAGOA DO BARRO DO PIAUÍ	11425/2017	64-47.2017.6.18.0020	18/2017 (DJE 121/2017)	
			NOVA SANTA RITA	11424/2017	65-32.2017.6.18.0020	19/2017 (DJE 121/2017)	
			PEDRO LAURENTINO	11426/2017	63-62.2017.6.18.0020	17/2017 (DJE 121/2017)	
	23ª	Santa Filomena	SANTA FILOMENA	10713/2017	18-49.2017.6.18.0023	16/2017 (DJE 116/2017)	João Antônio Bittencourt Braga Neto,
	25ª	Jerumenha	JERUMENHA	11337/2017	2-89.2017.6.18.0025	12/2015 (DJE 114/2017)	NOÉ PACHECO DE CARVALHO,
			CANAVIEIRA	10623/2017	3-74.2017.6.18.0025	13/2015 (DJE 114/2017)	
	26ª	Parnaguá	PARNAGUÁ	9424/2017	12-33.2017.6.18.0026	18/2017 (DJE 107/2017)	Igor Rafael Carvalho de Alencar
			RIACHO FRIO	10550/2017	36-61.2017.6.18.0026	18/2017 (DJE 107/2017)	
	28ª	Bertolínia	BERTOLÍNIA	10415/2017	43-47.2017.6.18.0028	22/2017 (DJE 113/2017)	ELVIRA MARIA OSÓRIO PITOMBEIRA MENESES CARVALHO
			SEBASTIÃO LEAL	10416/2017	44-32.2017.6.18.0028	22/2017 (DJE 113/2017)	
	35ª	Gilbués	GILBUÉS	6336/2017	55-40.2017.6.18.0035	10/2017 (DJE 075/2017)	Max Paulo Soares de Alcântara
			BARREIRAS DO PIAUÍ	6337/2017	56-25.2017.6.18.0035	09/2017 (DJE 075/2017)	
			SÃO GONÇALO DO GURGUEIA	6338/2017	57-10.2017.6.18.0035	11/2017 (DJE 075/2017)	
	44ª	Ribeiro Gonçalves	RIBEIRO GONÇALVES	11443/2017	13-61.2017.6.18.0044	13/2017 (DJE 122/2017)	Marcos Antônio Moura Mendes
			BAIXA GRANDE DO RIBEIRO	11444/2017	14-46.2017.6.18.0044	13/2017 (DJE 122/2017)	



TRIBUNAL REGIONAL ELEITORAL DO PIAUÍ



46ª	Guadalupe	GUADALUPE	11716/2017	69-88.2017.6.18.0046	48/2017 (DJE 122/2017)	MARCUS ANTÔNIO SOUSA E SILVA,
51ª	Curimatá	CURIMATÁ	10649/2017	4-78.2017.6.18.0051	24/2017 (DJE 115/2017)	ANTÔNIO SOARES DOS SANTOS
		JÚLIO BORGES	10658/2017	5-63.2017.6.18.0051	25/2017 (DJE 115/2017)	
59ª	Cristino Castro	CRISTINO CASTRO	10557/2017	1-02.2017.6.18.0059	11/2017 (DJE 116/2017)	RAFAEL MENDES PALLUDO
		ALVORADA DO GURGUEIA	10558/2017	2-84.2017.6.18.0059	12/2017 (DJE 116/2017)	
		PALMEIRA DO PIAUÍ	10559/2017	3-69.2017.6.18.0059	13/2017 (DJE 116/2017)	
		SANTA LUZ	10560/2017	4-54.2017.6.18.0059	14/2017 (DJE 116/2017)	
60ª	Nazaré do Piauí	NAZARÉ DO PIAUÍ	11753/2017	5-36.2017.6.18.0060	08/2017 (DJE 117/2017)	RAIMUNDO JOSÉ DE MACAU FURTADO
		SÃO JOSÉ DO PEIXE	11752/2017	4-51.2017.6.18.0060	08/2017 (DJE 117/2017)	
69ª	Cristalândia	CRISTALÂNDIA	11707/2017	2-54.2017.6.18.0069	08/2017 (DJE 122/2017)	MARA RÚBIA COSTA SOARES
72ª	Itaueira	ITAUEIRA	11269/2017	5-97.2017.6.18.0072	30/2017 (DJE 121/2017)	RONALDO PAIVA NUNES MARREIROS
		FLORES DO PIAUÍ	11267/2017	7-67.2017.6.18.0072	32/2017 (DJE 121/2017)	
		PAVUSSU	11266/2017	8-52.2017.6.18.0072	33/2017 (DJE 121/2017)	
		RIO GRANDE DO PIAUÍ	11268/2017	6-82.2017.6.18.0072	31/2017 (DJE 121/2017)	
73ª	Socorro do Piauí	SOCORRO DO PIAUÍ	10762/2017	12-86.2017.6.18.0073	08/2017 (DJE 120/2017)	Mário Soares De Alencar
		RIBEIRA DO PIAUÍ	10769/2017	13-71.2017.6.18.0073	08/2017 (DJE 120/2017)	
79ª	Caracol	CARACOL	10524/2017	3-09.2017.6.18.0079	14/2017 (DJE 116/2017)	LUIZ DE MOURA CORREIA
		GUARIBAS	10525/2017	2-24.2017.6.18.0079	15/2017 (DJE 116/2017)	
83ª	Paes Landim	PAES LANDIM	10291/2017	10-86.2017.6.18.0083	08/2017 (DJE 116/2017)	Leon Eduardo Rodrigues Sousa
87ª	Marcos Parente	MARCOS PARENTE	11057/2017	2-97.2017.6.18.0087	01/2017 (DJE 119/2017)	BRENO BORGES BRASIL
88ª	Avelino Lopes	AVELINO LOPES	9463/2017	16-78.2017.6.18.0088	10/2017 (DJE 102/2017)	ÉLVIO ÍBSEN BARRETO DE SOUZA COUTINHO
		MORRO CABEÇA DO TEMPO	9462/2017	15-93.2017.6.18.0088	11/2017 (DJE 102/2017)	
90ª	Eliseu Martins	ELISEU MARTINS	11088/2017	40-03.2017.6.18.0090	16/2017 (DJE 119/2017)	Aderson Antônio Brito Nogueira
		COLÔNIA DO GURGUEIA	11089/2017	41-85.2017.6.18.0090	17/2017 (DJE 119/2017)	
94ª	Monte Alegre do Piauí	MONTE ALEGRE DO PIAUÍ	10195/2017	61-64.2017.6.18.0094	09/2017 (DJE 110/2017)	RAIMUNDO HOLLAND MOURA DE QUEIROZ



TRIBUNAL REGIONAL ELEITORAL DO PIAUÍ

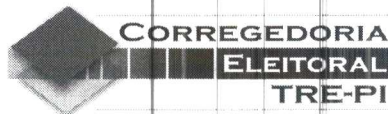

Finalmente, a terceira etapa, teve início em 06.11.2017 e término previsto para 06.03.2018, abrangendo 41 (quarenta e um) municípios, a saber:

Revisões do Eleitorado do Estado do Piauí para o Biênio 2017/2018 – 3ª Etapa

PROJETO DE IDENTIFICAÇÃO BIOMÉTRICA 2017-2018							
Etapas:	Zona:	Sede:	Municípios a serem revisados:	Protocolo SADP:	Processo SADP:	Nº do Edital da Revisão:	Juiz Responsável:
	19ª	Jaicós	JAICÓS	4849/2017	3-92.2017.6.18.0019	35/2017 (DJE 198/2017)	FRANCO MORETTE FELÍCIO DE AZEVEDO
			CAMPO GRANDE DO PIAUÍ	4851/2017	5-62.2017.6.18.0019	37/2017 (DJE 198/2017)	
			MASSAPÊ DO PIAUÍ	4852/2017	6-47.2017.6.18.0019	38/2017 (DJE 198/2017)	
			PATOS DO PIAUÍ	4850/2017	4-77.2017.6.18.0019	36/2017 (DJE 198/2017)	
	29ª	Pio IX	PIO IX	18209/2017	5-32.2017.6.18.0029	24/2017 (DJE 198/2017)	JOSE EDUARDO COUTO DE OLIVEIRA
			ALAGOINHA DO PIAUÍ	18210/2017	6-17.2017.6.18.0029	25/2017 (DJE 198/2017)	
	37ª	Simplicio Mendes	SIMPLÍCIO MENDES	18044/2017	148-94.2017.6.18.0037	21/2017 (DJE 197/2017)	DANIEL GONCALVES GONDIM
			BELA VISTA DO PIAUÍ	18046/2017	150-64.2017.6.18.0037	23/2017 (DJE 197/2017)	
			ISAÍAS COELHO	18045/2017	149-79.2017.6.18.0037	22/2017 (DJE 197/2017)	
	38ª	Paulistana	PAULISTANA	16882/2017	40-62.2017.6.18.0038	60/2017 (DJE 191/2017)	ELANE SANTANA BISPO
			ACAUÃ	16879/2017	37-10.2017.6.18.0038	57/2017 (DJE 191/2017)	
			BETÂNIA DO PIAUÍ	16880/2017	38-92.2017.6.18.0038	58/2017 (DJE 191/2017)	
			JACOBINA DO PIAUÍ	16881/2017	39-77.2017.6.18.0038	59/2017 (DJE 191/2017)	
			QUEIMADA NOVA	16883/2017	41-47.2017.6.18.0038	61/2017 (DJE 191/2017)	
	40ª	Fronteiras	FRONTEIRAS	18226/2017	117-65.2017.6.18.0040	55/2017 (DJE 198/2017)	JOAO MANOEL DE MOURA AYRES
			ALEGRETE DO PIAUÍ	18229/2017	120-20.2017.6.18.0040	58/2017 (DJE 198/2017)	
			CALDEIRÃO GRANDE DO PIAUÍ	18228/2017	119-35.2017.6.18.0040	57/2017 (DJE 198/2017)	
			SÃO JULIÃO	18227/2017	118-50.2017.6.18.0040	56/2017 (DJE 198/2017)	
	50ª	Conceição do Canindé	CONCEIÇÃO DO CANINDÉ	18029/2017	1-29.2017.6.18.0050	27/2017 (DJE 196/2017)	FRANCISCO JOAO DAMASCENO
			SÃO FRANCISCO DE ASSIS DO PIAUÍ	18030/2017	2-14.2017.6.18.0050	28/2017 (DJE 196/2017)	
	55ª	Pimenteiras	PIMENTEIRAS	17991/2017	10-73.2017.6.18.0055	34/2017 (DJE 193/2017)	LUIS HENRIQUE MOREIRA REGO



TRIBUNAL REGIONAL ELEITORAL DO PIAUÍ



	56ª	Simões	SIMÕES	12826/2017	21-02.2017.6.18.0056	19/2017 (DJE 141/2017)	CLAYTON RODRIGUES DE MOURA SILVA
			CARIDADE DO PIAUÍ	12824/2017	23-09.2017.6.18.0056	21/2017 (DJE 141/2017)	
			CURRAL NOVO DO PIAUÍ	12825/2017	22-04.2017.6.18.0056	20/2017 (DJE 141/2017)	
	57ª	Itainópolis	ITAINÓPOLIS	17424/2017	6-30.2017.6.18.0057	21/2017 (DJE 189/2017)	MARIANA MARINHO MACHADO
			VERA MENDES	17425/2017	7-15.2017.6.18.0057	22/2017 (DJE 189/2017)	
	65ª	Francisco Santos	MONSENHOR HIPÓLITO	18285/2017	6-06.2017.6.18.0065	06/2017 (DJE 198/2017)	NILCIMAR RODRIGUES DE ARAUJO CARVALHO
			SANTO ANTÔNIO DE LISBOA	18289/2017	7-88.2017.6.18.0065	07/2017 (DJE 198/2017)	
	66ª	Santa Cruz do Piauí	SANTA CRUZ DO PIAUÍ	6411/2017	7-85.2017.6.18.0066	27/2017 (DJE 186/2017)	JOSÉ OSVALDO DE SOUSA
			PAQUETÁ	6412/2017	6-03.2017.6.18.0066	26/2017 (DJE 186/2017)	
			WALL FERAZ	6413/2017	5-18.2017.6.18.0066	25/2017 (DJE 186/2017)	
	68ª	Padre Marcos	PADRE MARCOS	18068/2017	3-42.2017.6.18.0068	15/2017 (DJE 197/2017)	MARCOS AUGUSTO CAVALCANTI DIAS
			BELÉM DO PIAUÍ	18082/2017	4-27.2017.6.18.0068	16/2017 (DJE 197/2017)	
			FRANCISCO MACEDO	18086/2017	5-12.2017.6.18.0068	17/2017 (DJE 197/2017)	
			MARCOLÂNDIA	18089/2017	6-94.2017.6.18.0068	18/2017 (DJE 197/2017)	
			VILA NOVA DO PIAUÍ	18092/2017	7-79.2017.6.18.0068	19/2017 (DJE 197/2017)	
	89ª	Ipiranga do Piauí	IPIRANGA DO PIAUÍ	16953/2017	18-45.2017.6.18.0089	25/2017 (DJE 196/2017)	KEYLLA RANYERE LOPES TEIXEIRA PROCOPIO
	92ª	Aroazes	AROAZES	16912/2017	8-89.2017.6.18.0092	20/2017 (DJE 184/2017)	JORGE CLEY MARTINS VIEIRA
	93ª	Bocaina	BOCAINA	17601/2017	12-26.2017.6.18.0093	13/2017 (DJE 198/2017)	LEONARDO LUCIO FREIRE TRIGUEIRO
			SÃO JOÃO DA CANABRAVA	17602/2017	13-11.2017.6.18.0093	14/2017 (DJE 198/2017)	
			SÃO LUÍS DO PIAUÍ	17603/2017	14-93.2017.6.18.0093	15/2017 (DJE 198/2017)	

3.2 Inspeções

Dentre as funções institucionais da Corregedoria está a realização de inspeções eleitorais a fim de averiguar a regularidade dos serviços desenvolvidos no âmbito dos Cartórios Eleitorais. O art. 28 da Resolução TRE-PI nº 271, de



TRIBUNAL REGIONAL ELEITORAL DO PIAUÍ



01.10.2013 (Regulamento Interno da Secretaria do TRE/PI) dispõe que compete à Seção de Orientação às Zonas Eleitorais, Inspeções e Correições (SEOZIC) planejar, organizar e executar, com a devida formalização, os atos necessários à consecução das inspeções nos Cartórios Eleitorais.

Trata-se de uma forma efetiva de acompanhamento e, ainda, de aproximação da Corregedoria em relação aos Cartórios, especialmente a fim de prestar orientações e auxílios, conforme o caso.

Nesse sentido, a realização de inspeções revela-se de grande importância para o levantamento de dados para ações a serem desenvolvidas pela Unidade Correcional, inclusive e principalmente, no tocante à revisão dos procedimentos.

O Colégio de Corregedores Eleitorais orienta que sejam inspecionadas, por ano, 25% das Zonas de cada Regional. Baseando-se em critérios objetivos e traçando rotas que permitissem maior eficiência, foram elaborados cronogramas contemplando as Zonas a serem inspecionadas. Em 2017 foram realizadas inspeções em 23 (vinte e três) dos 98 (noventa e oito) cartórios eleitorais então existentes, conforme o Provimento 01/2017, quais sejam:

Inspeções realizadas em 2017

ZONA ELEITORAL	MUNICÍPIO SEDE	PERÍODO
01 ^a	TERESINA	17 a 28/04/2017
02 ^a	TERESINA	
63 ^a	TERESINA	
97 ^a	TERESINA	
98 ^a	TERESINA	
19 ^a	JAICÓS	05 A 09/06/2017
57 ^a	ITAINÓPOLIS	
65 ^a	FRANCISCO SANTOS	



TRIBUNAL REGIONAL ELEITORAL DO PIAUÍ



CORREGEDORIA
ELEITORAL
TRE-PI

13 ^a	SÃO RAIMUNDO NONATO	19 A 23/06/2017
79 ^a	CARACOL	
95 ^a	SÃO RAIMUNDO NONATO	
35 ^a	GILBUÊS	26 A 30/06/2017
72 ^a	ITAUEIRA	
90 ^a	ELISEU MARTINS	
20 ^a	SÃO JOÃO DO PIAUÍ	03 A 07/07/2017
68 ^a	PADRE MARCOS	
83 ^a	PAES LANDIM	
07 ^a	CAMPO MAIOR	21 A 25/08/2017
21 ^a	PIRACURUCA	
96 ^a	CAMPO MAIOR	
52 ^a	ÁGUA BRANCA	28/08 A 01/09/2017
54 ^a	DEMerval LOBÃO	
58 ^a	MONSENHOR GIL	

3.3 Correções

Segue abaixo o quadro com relação de Zonas Eleitorais do Piauí regularmente submetidas a Correição Ordinária no ano de 2017.

Quadro VII – Correções Ordinárias realizadas nas Zonas Eleitorais do Estado do Piauí no ano de 2017

ZE	MUNICÍPIO-SEDE	ZE	MUNICÍPIO-SEDE
1	TERESINA	45	BATALHA
2	TERESINA	46	GUADALUPE
3	PARNAÍBA	47	BENEDITINOS
4	PARNAÍBA	48	ELESBÃO VELOSO
5	OEIRAS	49	PORTO
6	BARRAS	50	CONCEIÇÃO DO CANINDÉ
7	CAMPO MAIOR	52	ÁGUA BRANCA
8	AMARANTE	53	COCAL
9	FLORIANO	54	DEMerval LOBÃO
10	PICOS	55	PIMENTEIRAS
11	PIRIPIRI	56	SIMÕES
12	PEDRO II	57	ITAINÓPOLIS



TRIBUNAL REGIONAL ELEITORAL DO PIAUÍ

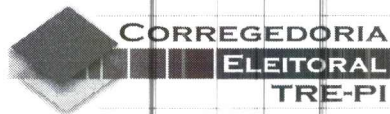

13	SÃO RAIMUNDO NONATO	58		MONSENHOR GIL
14	URUÇUI	59		CRISTINO CASTRO
15	BOM JESUS	61		FLORIANO
16	UNIÃO	62		PICOS
17	MIGUEL ALVES	63		TERESINA
18	VALENÇA DO PIAUÍ	64		INHUMA
19	JAICÓS	65		FRANCISCO SANTOS
20	SÃO JOÃO DO PIAUÍ	67		MANOEL EMÍDIO
21	PIRACURUCA	68		PADRE MARCOS
22	CORRENTE	69		CRISTALÂNDIA DO PIAUÍ
24	JOSÉ DE FREITAS	71		CAPITÃO DE CAMPOS
25	JERUMENHA	72		ITAUEIRA
26	PARNAGUÁ	74		FRANCINÓPOLIS
27	LUZILÂNDIA	75		LANDRI SALES
28	BERTOLÍNIA	76		SÃO FÉLIX DO PIAUÍ
29	PIO IX	77		ARRAIAL
30	SÃO PEDRO DO PIAUÍ	79		CARACOL
31	PALMEIRAIS	80		MATIAS OLÍMPIO
32	ALTOS	81		CAMPINAS DO PIAUÍ
33	BURITI DOS LOPES	82		VÁRZEA GRANDE
34	CASTELO DO PIAUÍ	83		PAES LANDIM
35	GILBUÉS	84		ANGICAL DO PIAUÍ
36	CANTO DO BURITI	85		JOAQUIM PIRES
37	SIMPLÍCIO MENDES	88		AVELINO LOPES
38	PAULISTANA	91		LUIS CORREIA
39	SÃO MIGUEL DO TAPUIO	92		AROAZES
40	FRONTEIRAS	93		BOCAINA
41	ESPERANTINA	95		SÃO RAIMUNDO NONATO
42	ALTO LONGÁ	96		CAMPO MAIOR
43	REGENERAÇÃO	97		TERESINA
44	RIBEIRO GONÇALVES	98		TERESINA

* Fonte: SICEL e SADP

Vale destacar que em face do rezoneamento determinado pela Resolução TRE/PI 352/2017, algumas zonas eleitorais foram extintas, tendo a correção



TRIBUNAL REGIONAL ELEITORAL DO PIAUÍ



CORREGEDORIA
ELEITORAL
TRE-PI

correspondente ao acervo destes cartórios sido realizada pela zona eleitoral recebedora.

As zonas eleitorais extintas na primeira etapa do rezoneamento cuja correção foi feita por outra zona são as seguintes:

**Quadro VIII – Correções Ordinárias realizadas nas Zonas Eleitorais Recebedoras de Zonas Extintas pelo
Rezoneamento determinado pela Resolução TRE/PI 352/2017**

ZE Extinta	MUNICÍPIO-SEDE	ZE Recebedora	MUNICÍPIO-SEDE
23	SANTA FILOMENA	35	GILBUÉS
51	CURIMATÁ	26	PARNAGUÁ
60	NAZARÉ DO PIAUÍ	61	FLORIANO
66	SANTA CRUZ DO PIAUÍ	62	PICOS
70	SÃO GONÇALO DO PIAUÍ	30	SÃO PEDRO DO PIAUÍ
73	SOCORRO DO PIAUÍ	72	ITAUEIRA
78	ANTÔNIO ALMEIDA	14	URUÇUÍ
86	NOSSA SENHORA DOS REMÉDIOS	59	PORTO
87	MARCOS PARENTE	46	GUADALUPE
89	IPIRANGA	64	INHUMA
90	ELISEU MARTINS	67	MANOEL EMÍDIO
94	MONTE ALEGRE DO PIAUÍ	35	GILBUÉS

Finalmente, ocorreu Correção Extraordinária na 57ª Zona – Itainópolis/PI por iniciativa da Juíza Eleitoral Mariana Marinho Machado, conforme Processo PAD 1474/2017, após a verificação de desconformidades apontadas pela Inspeção realizada pela equipe da CRE/PI nos dias 06 e 07/06/2017.

4. ESTATÍSTICAS PROCESSUAIS, INCLUSIVE QUANTO AOS FEITOS DE NATUREZA CORRECIONAL E DISCIPLINAR



TRIBUNAL REGIONAL ELEITORAL DO PIAUÍ



Nos termos do art. 27 do Regimento Interno da Secretaria do TRE-PI (Resolução TRE-PI nº 271/2013), compete à Seção de Procedimentos e Atos Cartorários – SEPAC, dentre outras atribuições, a de promover os atos necessários ao registro, andamento, julgamento e à guarda e conservação dos feitos judiciais e administrativos de competência do Corregedor, e dos objetos e documentos que os acompanhem.

Em relação ao registro e tramitação dos feitos de natureza administrativa e judicial da competência do Corregedor Regional Eleitoral, esclarece-se que são utilizados, atualmente, 03 sistemas diversos, coexistindo simultaneamente, quais sejam: o Sistema SADP, o Sistema PAD e o novel Sistema PJe (implantado em 12/06/2017).

Cumprindo disposição regimental foram autuados na SEPAC – CRE-PI a quantidade de processos (administrativos + judiciais) abaixo detalhada, separados por sistema operacional, considerando-se o período de 01/01/2017 a 05/10/2017.

Quanto aos processos autuados no período em comento, relacionados abaixo, registra-se, ainda, a respectiva movimentação processual.

Quadro I – Processos autuados na SEPAC - CRE-PI – Natureza: Administrativa – Autuados no Sistema PAD – Ano: 2017

PROCESSOS AUTUADOS – SEPAC - CRE-PI Tipo: ADMINISTRATIVOS	Autuados	Decididos	Tramitando
Coincidência (Duplicidade/Pluralidade de Inscrições)	08	08	-
Suspensão de Direitos Políticos	95	92	03
Cartas Precatórias	02	01	01
Restabelecimento de Direitos Políticos	61	58	03
Inspeção	20	-	20
Informações cadastrais	46	36	10
Registro Pendências no SICEL	01	01	-
Propostas/sugestões sobre resoluções/normativos (critérios de inspeções e de Distribuição de Cartas Precatórias nas Zonas da Capital / dispensa impressão de RAE / processos conclusos - rezoneamento)	05	02	03



TRIBUNAL REGIONAL ELEITORAL DO PIAUÍ

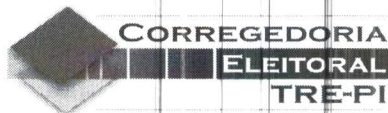

Informações Eleitorado – Lista Nominal	02	02	-
Acompanhamento Produtividade 1º grau	01	-	01
Pedido de autorização – Diversos (dispensa de multa, acesso ao cadastro e correição extraordinária)	03	03	-
Atualização e Retificação do Cadastro Eleitoral – ASE	10	09	01
Prorrogação de prazo para biometria	01	01	-
Apurar não localização de processo físico	01	01	-
TOTAL	256	214	42

* Fonte: Sistema PAD (relatórios gerados em 05/12/2017)

Quadro II – Processos autuados em 2017 + Anos anteriores - Tramitando na SEPAC - CRE/PI - Administrativos e Judiciais – Autuados Sistema SADP

PROCESSOS AUTUADOS – SJ – Tramitando na CRE-PI Tipo: ADMINISTRATIVOS e JUDICIAIS	Autuados em 2017	Ano Anterior	Decididos	Total Tramitando
AIJE	-	02	-	02
COR - Correição	01	01	01	01
PET - Petição	01	01	-	02
PA – Processo Administrativo	01	02	03	-
RP – Representação (Proc. Judicial)	-	05	04	01
Representação – Proc. Corregedoria	01	07	05	03
Reclamação	-	01	01	-
RVE – Revisão de Eleitorado	40	-	40	-
TOTAL	44	19	54	09

* Fonte: Sistema SADP (relatório gerado em 05/12/2017)

Quadro III – Processos autuados na SEPAC - CRE-PI – Órgão Julgador: Corregedor – Autuados no Sistema PJe – Ano: 2017

PROCESSOS AUTUADOS – SEPAC - CRE-PI Tipo: CORREGEDORIA - PJe	Autuados
Coincidência – CO	04
Direitos Políticos – DP	88
Petição – PET	01
Processo Administrativo – PAD	03
Regularização da situação do eleitor – RSE	02
Representação – RP	08
TOTAL	106

* Fonte: Sistema PJe (Pesquisa Efetuada em 05/12/2017)



TRIBUNAL REGIONAL ELEITORAL DO PIAUÍ

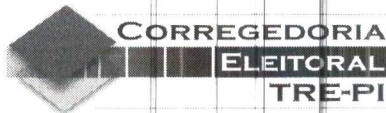

5. OUTROS ASPECTOS CONSIDERADOS RELEVANTES

Participação do Corregedor Regional Eleitoral em eventos nacionais

Dentre as principais atividades realizadas durante o exercício de 2017, é importante destacar a participação do Corregedor Regional Eleitoral em diversos eventos de interesse desta Justiça Especializada, tais como os Encontros do Colégio de Corregedores e os Encontros do Colégios de Presidentes, nesse último caso, tendo comparecido a convite do Presidente deste Tribunal, para acompanhá-lo, ou representando-o, nos seus impedimentos.

Segue abaixo a relação das viagens mais importantes realizadas pelo Corregedor, no ano de 2017, para tratar de assuntos de interesse da Justiça Eleitoral:

- Sessão solene de posse dos novos Presidente e Vice-Presidente e Corregedor do Tribunal Regional Eleitoral de Mato Grosso – 16 a 18 de abril – Cuiabá/MT;

- XXXIX Encontro do Colégio de Corregedores Eleitorais do Brasil - 27 e 28 de abril de 2017 – Vitória/ES;

- Audiência do Colégio de Corregedores Eleitorais do Brasil com o Corregedor-Geral Eleitoral, Ministro Antonio Herman de Vasconcelos Benjamin e com a Comissão da Reforma Eleitoral da Câmara, para discussão sobre a reforma política – 9 e 10 de maio de 2017 – Local: Superior Tribunal de Justiça e Câmara dos Deputados – Brasília-DF. Nessa audiência, a Corregedoria do TRE-PI foi representada pelo Desembargador Sebastião Ribeiro Martins;

- 70º Encontro do Colégio de Presidentes dos Tribunais Regionais Eleitorais - 08 e 09 de junho de 2017 – João Pessoa/PB;



TRIBUNAL REGIONAL ELEITORAL DO PIAUÍ



- Reunião com o Presidente do Colégio de Corregedores Eleitorais do Brasil, para delinear tratativas para o LXI Encontro do Colégio de Corregedores Eleitorais do Brasil – 11 de julho de 2017 – Brasília/DF;

- XL Encontro do Colégio de Corregedores Eleitorais do Brasil - 03 e 04 de agosto de 2017 – Porto Velho/RO;

- 71º Encontro do Colégio de Presidentes dos Tribunais Regionais Eleitorais - 05 e 06 de outubro de 2017 – Salvador/BA.

Registra-se, ainda, a participação de equipe desta Corregedoria no XI Encontro Nacional do Poder Judiciário, realizado em Brasília/DF, nos dias 20 e 21 de novembro de 2017, oportunidade em que este Tribunal Regional Eleitoral do Estado do Piauí – TRE/PI foi agraciado, pela **quarta** vez consecutiva, com o **Selo Ouro de qualidade do Justiça em Números**, concedido pelo Conselho Nacional de Justiça em reconhecimento à excelência na gestão da informação.

O **Selo Justiça em Números** é conferido aos tribunais desde 2013, com o objetivo de fomentar a qualidade dos dados estatísticos do Judiciário. No ano de 2017 foram distribuídos quatro selos Diamante, 65 Ouro, 16 Pratas e três Bronze. Outrossim, foram coletados dados processuais de todos os tribunais, o que trouxe mais transparência na sistemática das estatísticas.

Por fim, destaca-se que este Tribunal Regional Eleitoral do Piauí **sediou**, nos dias 09 e 10 de novembro, o **XLI Encontro do Colégio de Corregedores dos Tribunais Regionais Eleitorais do Brasil**.

A solenidade de abertura foi feita pelo Corregedor Regional Eleitoral do Piauí, Desembargador Edvaldo Pereira de Moura e pelo Presidente do Colégio de Corregedores Eleitorais do Brasil, Desembargador Carlos Eduardo Cauduro Padin, e aconteceu no dia 09 de novembro, no Plenário deste Tribunal.



TRIBUNAL REGIONAL ELEITORAL DO PIAUÍ



O encontro continuou no dia 10 de novembro de 2017, no Metropolitan Hotel, onde, ao longo do dia, foram realizadas palestras para estudos e debates de diversos temas, tendo ao final do Encontro sido produzida a Carta de Teresina.

6. CONSIDERAÇÕES FINAIS

Ao longo do ano de 2017, a Corregedoria Regional Eleitoral desenvolveu com regularidade suas principais funções institucionais.

Não se pode deixar de registrar que limitações relacionadas à infraestrutura no âmbito das Zonas, quantitativo reduzido de pessoal lotado nesta Corregedoria, bem como os cortes orçamentários experimentados por toda Justiça Eleitoral, acabaram por comprometer parte das atividades, o que foi compensado pela disponibilidade e extrema dedicação do quadro funcional desta Especializada.

Por fim, todo o planejamento e ações a serem desenvolvidos em 2018 terão como foco principal a excelência do atendimento, com atenção especial ao atingimento de metas e diretrizes do direcionamento institucional das Corregedorias.

Desembargador EDVALDO PEREIRA DE MOURA
Corregedor Regional Eleitoral